



**Statistisches Handbuch**  
des Landes Niederösterreich

41. Jahrgang 2017



# Statistisches Handbuch

des Landes Niederösterreich

41. Jahrgang 2017

Bezirkstabellen und -grafiken ohne Wien-Umgebung beziehen sich auf den ab 1. 1. 2017 gültigen Gebietsstand (LGBl. Nr. 4/2016), jene mit Werten für Wien-Umgebung auf den bis 31. 12. 2016 gültigen. Datenstände vor 2017 wurden nach Möglichkeit umgerechnet, Sonderfälle sind gekennzeichnet.

Falls nicht ausdrücklich anders angegeben,  
beziehen sich die Tabellen in diesem Handbuch  
ausschließlich auf das Bundesland Niederösterreich.

Die enthaltenen Daten, Tabellen und Grafiken sind urheberrechtlich geschützt.  
Trotz sorgfältiger Prüfung des Inhalts kann für Richtigkeit, Vollständigkeit,  
Aktualität und Qualität der in dieser Publikation enthaltenen Informationen  
keine Gewähr übernommen werden.

### **NÖ Schriften 215 – Information**

Amt der Niederösterreichischen Landesregierung

Für den Inhalt verantwortlich:

Mag. Markus Hemetsberger

Abteilung Raumordnung und Regionalpolitik – Statistik

Datenkonvertierung: Laudenbach, 1070 Wien

Druck: Druckerei Haider Manuel e. U., 4274 Schönau i. M.

Erschienen im Oktober 2017

ISBN 978-3-85006-215-2

# Vorwort

Dynamische Entwicklung und Mut zu Innovation sind zwei wesentliche Eckpfeiler einer erfolgreichen Landesentwicklung. Um diesen Erfolg auch stetig weiterführen zu können, braucht es eine Art Kontrollinstanz, die in regelmäßigen Abständen die Entwicklung des Bundeslandes aus unterschiedlichen Blickwinkeln beleuchtet. Das „Statistische Handbuch des Landes Niederösterreich“ ist eine solche Kontrollinstanz, denn akribisch werden positive Veränderungen ebenso aufgelistet und dargestellt wie Bereiche, in denen wir noch über Entwicklungspotenzial verfügen.

Die in vielen Bereichen spürbare Dynamik in unserem Bundesland wirkt letztlich auch in unsere Verwaltung. So hat Niederösterreich im Zuge einer weiteren Verwaltungsreform den Bezirk Wien-Umgebung eingespart, was sich nun auf die meisten statistischen Berechnungen auswirkt.

Daher waren für die Erstellung des 41. Jahrgangs unseres Statistischen Handbuchs wieder zahlreiche intensive Arbeitsstunden nötig, für die ich wie gewohnt an dieser Stelle danken möchte – allen voran den Mitarbeiterinnen und Mitarbeitern der Landesstatistik Niederösterreich, aber auch allen beteiligten Einrichtungen wie der Statistik Austria, den Dienststellen des Landes sowie diversen Körperschaften, Institutionen und Organisationen, die durch die Bereitstellung benötigter Daten und Informationen zur Herausgabe dieses Handbuchs beigetragen haben.

Ich hoffe, dass sich die Arbeit gelohnt hat und auch das Statistische Handbuch 2017 wieder auf vielseitiges und breites Interesse stößt.



Johanna Mikl-Leitner  
Landeshauptfrau

St. Pölten, im September 2017





# Vorwort

In Niederösterreich ist auf vieles Verlass – auch darauf, dass in jedem Herbst ein neuer Jahrgang des Statistischen Handbuchs erscheint. Ebenso verlässlich ist die Qualität, mit der die statistischen Auswertungen und Berechnungen durchgeführt wurden. Damit ist unser Statistisches Handbuch auch im 41. Jahrgang eine verlässliche Informationsquelle für die unterschiedlichsten Themen- und Arbeitsbereiche.

In vielerlei Grafiken und umfangreichen thematischen Tabellen finden Wirtschaft oder Finanzwelt ebenso Anhaltspunkte zu Entwicklungstrends wie Tourismus und Kultur oder das Bildungs-, Gesundheits- und Sozialwesen. Durch die Verwaltungsreform auf Bezirksebene, die mit Beginn dieses Jahres umgesetzt wurde, mussten bestehende Datensätze nicht nur auf Veränderung überprüft, sondern gänzlich neu berechnet werden. Durch die entstandenen Unterschiede ergibt sich in vielen Bereichen ein neues Bild, das in mancherlei Hinsicht vielleicht auch neue Perspektiven für die weitere Entwicklung von Regionen und Bundesland eröffnen kann. Damit wäre wieder einmal bewiesen, dass Statistik – vor allem in Form eines Statistischen Handbuchs – nicht nur ein Rechenspiel ist, sondern auch Arbeitsgrundlage sein kann.

Diese Arbeitsgrundlage bieten wir – dem Zeitgeist entsprechend – online auf der Website des Landes Niederösterreich an, aber auch in der bewährten und allseits geschätzten Buchform. Ich würde mich freuen, wenn auch das Statistische Handbuch 2017 von vielen interessierten Nutzerinnen und Nutzern geschätzt wird.



A handwritten signature in green ink, which appears to read 'Ludwig Schleritzko'. The signature is fluid and cursive.

Ludwig Schleritzko  
Landesrat

St. Pölten, im September 2017

Redaktion und Gestaltung der Publikation  
„Statistisches Handbuch des Landes Niederösterreich 2017“:  
Leiter des Sachgebietes Statistik und Grundlagenforschung  
Mag. Markus Hemetsberger  
Landhausplatz 1, 3109 St. Pölten  
Telefon: 02742 9005-14241  
E-mail: [post.ru2statistik@noel.gv.at](mailto:post.ru2statistik@noel.gv.at)



# Inhalt

<b>1</b>	<b>Administrative Einteilung, geografische und meteorologische Übersichten</b>	
<b>1.1</b>	<b>Administratives</b>	
1.1.1	Geografischer Überblick .....	25
	Karte: Topografie Niederösterreichs .....	26
1.1.2	Administrative Einteilung Niederösterreichs und Österreichs 2017 .....	27
1.1.3	Struktur der Verwaltungsbezirke Niederösterreichs 2017 .....	28
1.1.4	Katasterflächen (in ha) 2016 nach Verwaltungsbezirken .....	29
1.1.5	Landesstraßenlängen (in km) 2017 nach Verwaltungsbezirken .....	30
1.1.6	Autobahn- und Schnellstraßenlängen (in km) 2017 .....	30
1.1.7	Kleinregionen in Niederösterreich 2017 .....	31
	Karte: Kleinregionen 2017 .....	32
<b>1.2</b>	<b>Witterung</b>	
1.2.1	Lufttemperatur (in °C) 2016 .....	34
	Diagramm: Lufttemperatur (Jahresmittel in °C) 2003–2016 nach Beobachtungsstationen .....	34
1.2.2	Temperatur (Gebietsmittel im Vergleich zur Normalzahl) 2016 nach Monaten und Landschaftsräumen .....	35
	Diagramm: Lufttemperatur (Jahresmittel in °C) 2003–2016 nach Landschaftsräumen .....	35
1.2.3	Diagramm: Monatstemperaturmittel (in °C) 2016 und Normalzahl nach Landschaftsräumen .....	36
1.2.4	Frost-, Eis-, Sommer- und heiße Tage 2016 .....	37
	Diagramm: Höchste Lufttemperatur (in °C) 2003–2016 .....	37
1.2.5	Diagramm: Frost-, Eis-, Sommer- und heiße Tage 2003–2016 .....	38
1.2.6	Heiztage, Gradtagszahl 2016 .....	39
1.2.7	Sonnenscheindauer 2016 .....	39
	Diagramm: Sonnenschein in % der örtlich möglichen Dauer 2003–2016 .....	40
1.2.8	Bewölkungsverhältnisse 2016 .....	40
1.2.9	Niederschläge und relative Luftfeuchtigkeit 2016 .....	41
1.2.10	Niederschläge (Jahresniederschlag in mm) 2003–2016 .....	42
	Diagramm: Jahresniederschlag (in mm) 2003–2016 .....	42
	Diagramm: Tagesmaximum der Niederschlagshöhe pro Jahr (in mm) 2003–2016 .....	42
1.2.11	Niederschläge (Gebietsmittel im Vergleich zur Normalzahl) 2016 nach Monaten und Landschaftsräumen .....	43
	Diagramm: Niederschlagsmenge (Jahresmittel in mm) 2003–2016 nach Landschaftsräumen .....	43
1.2.12	Diagramm: Monatsniederschläge (in mm) 2016 und Normalzahl nach Landschaftsräumen .....	44

1.2.13	Schneefall und Schneelage 2016 .....	45
	Diagramm: Tage mit Schneedecke 1993–2016 .....	45
1.2.14	Diagramm: Grundwasserstände (Meter über Adria) ausgewählter Messstationen 2016 .....	46
1.2.15	Diagramm: Pegelstände ausgewählter Messstationen der Donau 2005–2016 .....	47

## 2 Bevölkerung

### 2.1 Bevölkerungsstruktur

#### 2.1.1 Wohnbevölkerung

2.1.1.1	Wohnbevölkerung 2017 nach Staatsbürgerschaft, Alter und Gemeinden .....	51
	Diagramm: Bevölkerungspyramide 2017 nach Geschlecht .....	62
	Karte: Bevölkerung 2016–2017: Veränderung in % .....	63
	Karte: Bevölkerung 2007–2017: Veränderung in % .....	63
	Karte: Bevölkerung 2007–2016: Geburtensaldo .....	64
	Karte: Bevölkerung 2007–2016: Wanderungssaldo .....	64
2.1.1.2	Gemeinden 2017 nach Gemeindegrößenklassen und Verwaltungsbezirken .....	65
	Diagramm: Gemeinden 2017 nach Gemeindegrößenklassen .....	66
	Diagramm: Wohnbevölkerung 2017 nach Gemeindegrößenklassen .....	66
2.1.1.3	Wohnbevölkerung 2017 nach Gemeindegrößenklassen und Verwaltungsbezirken .....	67
2.1.1.4	Wohnbevölkerung nach Verwaltungsbezirken – Veränderungen 2007–2017 .....	68
	Diagramm: Wohnbevölkerung 2007 und 2017 nach Verwaltungsbezirken .....	68
2.1.1.5	Wohnbevölkerung nach Gemeinden – größte Veränderungen 2007–2017 .....	69
2.1.1.6	Wohnbevölkerung 2017 nach ausgewählten Geburtsländern und Verwaltungsbezirken .....	70
	Diagramm: Wohnbevölkerung 2017 nach ausgewählten Geburtsländern .....	70
2.1.1.7	Wohnbevölkerung 2017 nach ausgewählten Staatsbürgerschaften und Verwaltungsbezirken ..	71
	Diagramm: Wohnbevölkerung 2017 nach ausgewählten Staatsbürgerschaften .....	71
2.1.1.8	Wohnbevölkerung 2017 nach Migrationshintergrund, Alter und Verwaltungsbezirken .....	72
	Diagramm: Wohnbevölkerung mit Migrationshintergrund (Anteil an der Gesamtbevölkerung in %) 2017 .....	72
2.1.1.9	Wohnbevölkerung 2020–2050 nach Verwaltungsbezirken .....	73
2.1.2	<b>Haushalte und Familien</b>	
2.1.2.1	Privathaushalte 2016 nach Haushaltsgröße und Bundesländern .....	74
	Diagramm: Anteile der Haushalte 2016 nach Alter der Referenzperson .....	74
	Diagramm: Anteile der Haushalte 2016 nach Personenanzahl .....	74
2.1.2.2	Familien 2016 nach Alter der Kinder und Bundesländern .....	75
	Diagramm: Familien 2016 nach Zahl der Kinder und Bundesländern .....	75
	Diagramm: Elternteile von Ein-Eltern-Familien 2016 nach Familienstand .....	75
2.1.2.3	Personen in Privathaushalten 2030 nach Haushaltsgrößen und Prognoseregionen .....	76
2.1.2.4	Personen in Privathaushalten 2030 nach Haushaltsgrößen und Bundesländern .....	77
	Karte: Durchschnittliche Haushaltsgrößen 2030 nach Verwaltungsbezirken .....	77

<b>2.1.3</b>	<b>Erwerbstätige</b>	
2.1.3.1	Erwerbstätigenmerkmale (abgestimmte Erwerbsstatistik) 2015 nach Bundesländern	78
	Diagramm: Erwerbstätige (abgestimmte Erwerbsstatistik) 2015 nach Geschlecht und Bundesländern	79
	Diagramm: Erwerbstätige (abgestimmte Erwerbsstatistik) 2015 nach Wirtschaftssektoren (ÖNACE) und Bundesländern	79
	Diagramm: Erwerbstätige (abgestimmte Erwerbsstatistik) 2015 nach Ausbildung und Bundesländern	79
2.1.3.2	Arbeitsstätten (abgestimmte Erwerbsstatistik) 2015 nach Wirtschaftssektoren, Beschäftigtengrößengruppen und Verwaltungsbezirken	80
	Diagramm: Beschäftigte an der Arbeitsstätte (abgestimmte Erwerbsstatistik) 2015 nach Wirtschaftssektoren (ÖNACE)	80
2.1.3.3	Erwerbspendler (abgestimmte Erwerbsstatistik) 2015 nach Verwaltungsbezirken	81
2.1.3.4	Erwerbstätige (Teilzeitquoten) 2006–2016 nach Geschlecht und Bundesländern	82
	Diagramm: Teilzeitquoten 2006–2016 nach Geschlecht in NÖ und Wien	82
<b>2.2</b>	<b>Bevölkerungsbewegung</b>	
<b>2.2.1</b>	<b>Natürliche Bevölkerungsbewegung</b>	
2.2.1.1	Natürliche Bevölkerungsbewegung 1881–2016	84
2.2.1.2	Geburten, Sterbefälle und Lebenserwartung 1968–2016	85
2.2.1.3	Natürliche Bevölkerungsbewegung 2016 nach Verwaltungsbezirken	86
	Diagramm: Natürliche Bevölkerungsbewegung 1877–2016	86
2.2.1.4	Natürliche Bevölkerungsbewegung 2016 nach Monaten	87
2.2.1.5	Lebendgeborene 1980, 1985, 1990, 1995, 2000–2016 nach Alter der Mutter	87
	Diagramm: Erstgebärende (Lebendgeborene) 1995, 2005, 2015 und 2016 nach Alter der Mutter	88
2.2.1.6	Lebendgeborene 2016 nach Staatszugehörigkeit, Legitimität und Verwaltungsbezirken	88
2.2.1.7	Geborene und Gestorbene 2016 nach Bundesländern	89
2.2.1.8	Geborene und Gestorbene 2016 nach Geschlecht und Verwaltungsbezirken	89
2.2.1.9	Geborene und Gestorbene 1985, 1990, 1995, 2000–2016	90
2.2.1.10	Gestorbene 1995, 2000, 2005, 2010–2016 nach Alter	90
2.2.1.11	Gestorbene 1995, 2000, 2005, 2010–2016 nach Todesursachen und Alter	91
	Diagramm: Gestorbene 2016 nach Todesursachen und Geschlecht	91
<b>2.2.2</b>	<b>Eheschließungen, Ehescheidungen, Vornamen</b>	
2.2.2.1	Eheschließungen, Ehescheidungen, eingetragene Partnerschaften und Partnerschaftslösungen 1970, 1975–2016	92
2.2.2.2	Eheschließungen und Ehescheidungen 2016 nach Verwaltungsbezirken	93
	Diagramm: Eheschließungen und -scheidungen 1970–2016	93
2.2.2.3	Eheschließungen 2016 nach gegenseitigem Alter der Brautleute	94
	Diagramm: Eheschließungen 2016 nach Alter und Geschlecht	94
2.2.2.4	Eheschließungen 2016 nach Monaten und Verwaltungsbezirken	95
	Diagramm: Eheschließungen (auf 1.000 Einwohner) 2016 nach Verwaltungsbezirken	95

2.2.2.5	Ehescheidungen 1990, 2000, 2010, 2015 und 2016 nach Ehedauer und Kindern unter 14 Jahren	96
2.2.2.6	Ehescheidungen 2016 nach ausgewählten Merkmalen und Verwaltungsbezirken	96
2.2.2.7	Ehescheidungen 2016 nach gegenseitigem Alter der Geschiedenen	97
	Diagramm: Mittleres Alter (Median) bei Eheschließung und -scheidung 1992–2016	97
2.2.2.8	Beliebteste Vornamen in Niederösterreich 2016	98
<b>2.2.3</b>	<b>Wanderung</b>	
2.2.3.1	Bevölkerungsbewegung 2016 nach Verwaltungsbezirken und Gemeinden	99
	Diagramm: Wanderungssaldo 2007–2016 nach Alter und Verwaltungsbezirken	110
2.2.3.2	Zuzüge, Wegzüge und Wanderungssalden 2016 nach Verwaltungsbezirken	111
2.2.3.3	Richtungsspezifische Wanderungen 2016 zwischen den Verwaltungsbezirken Niederösterreichs	112
2.2.3.4	Richtungsspezifische Wanderungen 2016 zwischen den Verwaltungsbezirken Niederösterreichs und den Bundesländern	113
	Diagramm: Wanderungen 2007–2016 nach Wandertyp	114
	Karte: Wanderungen 2007–2016 nach Geschlecht	114
2.2.3.5	Höchste und niedrigste durchschnittliche Wanderungssalden 2002–2016 nach ausgewählten Gemeinden	115
2.2.3.6	Außenwanderungen und Außenwanderungssaldo 2005, 2010, 2015 und 2016 nach Herkunftsstaat	116
2.2.3.7	Wanderungssalden mit anderen Bundesländern und dem Ausland 2015 und 2016 nach Staatsbürgerschaft	117
<b>2.2.4</b>	<b>Einbürgerungen, Asylansuchen</b>	
2.2.4.1	Einbürgerungen 1985, 1990, 1995, 2000, 2005, 2010, 2012–2016	118
2.2.4.2	Diagramm: Einbürgerungen 1990–2016 nach bisheriger Staatsbürgerschaft	119
2.2.4.3	Asylansuchen in Österreich 2006–2016	120
	Diagramm: Asylansuchen von Personen ausgewählter Staatsangehörigkeiten 2000–2016	120
<b>2.3</b>	<b>Gebäude und Wohnungen</b>	
2.3.1	Gebäude (Gebäude- und Wohnungszählung) 2011 nach Anzahl der Wohnungen, Nutzfläche und Verwaltungsbezirken	122
	Karte: Gebäudebestand 2001–2011: Veränderung in %	122
2.3.2	Wohnungen (in Tsd.) 2016 nach Haushaltstyp, Familientyp und Nutzfläche	123
	Diagramm: Wohnungen 2016 nach Bauperiode und Zahl der Wohnräume	123
	Diagramm: Wohnungen (in Tsd.) 2016 nach Anzahl der Wohnungen im Gebäude	124
	Diagramm: Anzahl (in Tsd.) der Hauptwohnsitz-Wohnungen 1974–2016 nach Nutzfläche (in m <sup>2</sup> )	124
2.3.3	Fertiggestellte Einheiten der gemeinnützigen Wohnungswirtschaft 2015 nach Art und Bundesländern	125
	Diagramm: Gerade in Bau befindliche Wohnungen der gemeinnützigen Wohnungswirtschaft 2016	125

## 3 Gesundheit, Sicherheit, Soziales

### 3.1 Gesundheit

3.1.1	Ärzte und Apotheken 2017 nach Verwaltungsbezirken	129
	Diagramm: Facharztordinationen mit Kassenvertrag 2017 nach Fachrichtung	129
3.1.2	Ordinationen 2017 nach Fachrichtung und Verwaltungsbezirken	130
3.1.3	Ordinationen ohne Kassenvertrag 2017 nach Fachrichtung und Verwaltungsbezirken	131
3.1.4	Krankenanstalten 2016 nach Betten und Patientenbewegungsmerkmalen	132
3.1.5	Personal (Vollzeitäquivalente) in Krankenanstalten 2016	133
3.1.6	Abgeschlossene Ausbildungen nichtärztlicher Gesundheitsberufe 2010–2015 nach Fachrichtungen	134
	Diagramm: Abschlüsse nichtärztlicher Gesundheitsberufe 2007–2015 nach Geschlecht	134
3.1.7	Anzeigepflichtige Infektionskrankheiten 2013–2016 nach Neuerkrankungen und Todesfällen	135
3.1.8	Vorsorgeuntersuchungen 2000–2015 nach Bundesländern	136
	Diagramm: Vorsorgeuntersuchungen in Niederösterreich 2000–2015 nach Geschlecht	137
3.1.9	Betreuung von Drogenabhängigen in ausgewählten Drogenberatungsstellen 2011–2016	137

### 3.2 Sicherheit

#### 3.2.1 Rettung

3.2.1.1	Leistungen des Österreichischen Roten Kreuzes, Landesverband Niederösterreich 2011–2016	139
3.2.1.2	Leistungen des Arbeiter-Samariter-Bundes Österreich, Landesverband Niederösterreich 2011–2016	139
3.2.1.3	Leistungen der Johanniter 2011–2016	139
3.2.1.4	Einsätze des Österreichischen Bergrettungsdienstes, Landesstelle Niederösterreich-Wien 2016	140
	Diagramm: Einsätze des Österreichischen Bergrettungsdienstes 2016	140

#### 3.2.2 Feuerwehr

3.2.2.1	Organisation und Ausrüstung der Feuerwehren 2016 nach Verwaltungsbezirken	141
3.2.2.2	Einsatzbilanz der Feuerwehren 1999–2016	142
	Diagramm: Feuerwehreinsätze 1999–2016	142
3.2.2.3	Brandschäden 2010–2016 nach Schadenshöhe und Brandursachen	143
	Diagramm: Brandschadensfälle 2004–2016	143
3.2.2.4	Brandschäden 2016 nach Risikogruppen, Schadenshöhe und Brandursachen	144
	Diagramm: Brandschadensfälle 2016 nach Risikogruppen	144
3.2.2.5	Brandschäden 2016 nach Risikogruppen und Verwaltungsbezirken	145

#### 3.2.3 Polizei und Zivilschutz

3.2.3.1	Zivilschutz 2010–2016	146
3.2.3.2	Organisation der Polizei 2017	146
3.2.3.3	Strafbare Handlungen 2014–2016	147

3.2.3.4	Ermittelte Tatverdächtige 2013–2016 .....	147
3.2.3.5	Ermittelte Tatverdächtige 2015 und 2016 nach Alter .....	148
3.2.3.6	Gesamtkriminalität 2016 nach Polizeikommanden .....	148
<b>3.2.4</b>	<b>Justiz</b>	
3.2.4.1	Verurteilungen 2013–2016 .....	149
3.2.4.2	Verurteilungen 2016 nach Alter zum Tatzeitpunkt .....	149
3.2.4.3	Verurteilungen 2016 nach Alter zum Tatzeitpunkt, Staatsangehörigkeit und Landesgerichtssprengel .....	150
	Diagramm: Verurteilungen 2006–2016 nach Staatsangehörigkeit .....	150
3.2.4.4	Verurteilungen 2016 nach Alter zum Tatzeitpunkt und Anzahl der Vorstrafen .....	150
<b>3.3</b>	<b>Soziales</b>	
<b>3.3.1</b>	<b>Sozialhilfe</b>	
3.3.1.1	Sozialhilfe – Aufwand (in €) 2014–2016 .....	152
3.3.1.2	Sozialhilfe – Einnahmen (in €) 2014–2016 .....	153
3.3.1.3	Bedarfsorientierte Mindestsicherung – Geldleistungen 2016 nach Verwaltungsbezirken .....	153
<b>3.3.2</b>	<b>Pflege und Menschen mit Behinderung</b>	
3.3.2.1	Bundespflegegeldbeziehende 2016 nach Alter, Stufen und Geschlecht .....	154
	Diagramm: Bundespflegegeldbeziehende 2016 nach Stufen .....	154
3.3.2.2	Pensionisten- und Pflegeheime 2016 nach Verwaltungsbezirken .....	155
	Karte: Plätze in Pflegeheimen 2016 nach Verwaltungsbezirken .....	155
3.3.2.3	Begünstigte Behinderte im Juli 2016 nach Grad der Behinderung, Geschlecht und Bundesländern .....	156
	Diagramm: Begünstigte Behinderte im Juli 2016 nach Grad der Behinderung und Geschlecht ..	156
3.3.2.4	Begünstigte Behinderte im Juli 2016 nach Alter, Geschlecht und Bundesländern .....	157
	Diagramm: Begünstigte Behinderte 2001–2016 nach Alter .....	157
<b>3.3.3</b>	<b>Kinder- und Jugendhilfe</b>	
3.3.3.1	Betreute Minderjährige durch die Kinder- und Jugendhilfe 2016 nach Alter und Geschlecht .....	158
3.3.3.2	Gefährdungsabklärungen der Kinder- und Jugendhilfe (Beginndatum) 2011–2016 nach Verwaltungsbezirken .....	158
<b>3.3.4</b>	<b>Sozialversicherung</b>	
3.3.4.1	Beitragsleistende Personen (Durchschnitt) in der Krankenversicherung 2016 nach Bundesländern und Versicherungsträgern .....	159
3.3.4.2	Anspruchsberechtigte Personen (Durchschnitt) in der Krankenversicherung 2016 nach Bundesländern und Versicherungsträgern .....	160
3.3.4.3	Versichertenstand (Durchschnitt) der NÖ GKK 2009–2016 nach Versichertenkategorien .....	161
3.3.4.4	Ausgaben der NÖ GKK (in 1.000 €) für Versicherungsleistungen 2012–2016 .....	161
3.3.4.5	Arbeitsunfähigkeitsdauer krankensicherter Erwerbstätiger bei der NÖ GKK 2016 nach Stellung im Beruf .....	162
	Diagramm: Arbeitsunfähigkeitsdauer (NÖ GKK) 2003–2016 .....	162
3.3.4.6	Pensionen im Dezember 2016 nach Pensionsarten und Bundesländern (Wohnsitz der Pensionsbeziehenden) .....	163
3.3.4.7	Ausgleichszulagen im Dezember 2016 nach Bundesländern .....	163

## 4

## Wirtschaft

## 4.1 Wirtschaft allgemein

4.1.1	Bruttoregionalprodukt (in Mio. €) 2011–2015 nach Bundesländern	167
4.1.2	Bruttoregionalprodukt je Einwohner (in €) 2011–2015 nach Bundesländern	167
	Diagramm: BRP je Einwohner – Verhältnis zum BIP Österreichs je Einwohner 2015	167
4.1.3	Beitrag Niederösterreichs zum Bruttoinlandsprodukt 2012–2014 nach Wirtschaftsbereichen	168
	Diagramm: Bruttowertschöpfung 2014 nach Wirtschaftsbereichen	168
4.1.4	Bruttoregionalprodukt und Bruttowertschöpfung 2014 nach NUTS3-Regionen	169
	Diagramm: Bruttowertschöpfung (in Mio. €) 2000–2014 nach NUTS3-Regionen	169
4.1.5	Bruttowertschöpfung (zu Herstellungspreisen in Mio. €) 2012–2014 nach Wirtschaftssektoren und NUTS3-Regionen Österreichs	170
4.1.6	Verfügbares Einkommen der privaten Haushalte je Einwohner (in €) 1995, 2000, 2005, 2008–2015 nach Bundesländern	171
	Diagramm: Verfügbares Einkommen der privaten Haushalte je Einwohner (in €) 2000–2015	172
4.1.7	Aktive Betriebsstandorte 2009–2016 nach Verwaltungsbezirken	172
4.1.8	Warenaußenhandel (in Mio. €) 2013–2016 nach Bundesländern	173
4.1.9	Warenaußenhandel (in Mio. €) 2016 nach Top-Ländern und Regionen	173
4.1.10	Diagramm: Warenaußenhandel 2016 nach Gütern	174

## 4.2 Land- und Forstwirtschaft

4.2.1	Landwirtschaftliche Betriebe und Kulturflächen (in ha) 2010 nach Verwaltungsbezirken	176
	Diagramm: Land- und forstwirtschaftliche Betriebe und Flächen 1990–2013	176
4.2.2	Land- und forstwirtschaftliche Produktion 2005–2016 im Vergleich zu Österreich	177
	Diagramm: Produktion 2016 – NÖ-Anteil an der österreichischen Produktion	177
4.2.3	Feldfruchtanbau und -ernte 2002–2016	178
	Diagramm: Ernteerträge (in t/ha) – Durchschnitt 2002–2015 und 2016	179
	Diagramm: Feldfrüchte – Anbaufläche 2016	179
4.2.4	Weinernte 2016 nach Weinbaugebieten	179
	Diagramm: Weißwein- und Rot- und Roséweinernte 2016	180
	Diagramm: Ernte nach Weinsorten (in hl) 2004–2016	180
4.2.5	Obsternte 2016	180
4.2.6	Allgemeine Viehzählung 2010–2016	181
4.2.7	Land- und forstwirtschaftliche Erzeugerpreise (in €) im Juni 2017	181
4.2.8	Milcherzeugung und -verwendung in NÖ und Wien 2010–2016	182
4.2.9	Waldfläche (in ha) 2016 nach Verwaltungsbezirken	182
4.2.10	Holzeinschlag (in Erntefestmetern) 2016 nach Bezirksforstinspektionen	183
4.2.11	Wildabschuss im Jagdjahr 2015 nach Verwaltungsbezirken	183
4.2.12	Jagdgebiete, -karten und -schutzorgane 2015 nach Verwaltungsbezirken	184
	Diagramm: Jagdgastkarten 1990–2015	184

## 4.3 Produzierender Bereich

4.3.1	Konjunkturstatistik im Produzierenden Bereich – Produktionswerte und Auftragseingänge der Betriebe (in 1.000 €) 2015 nach ÖNACE .....	186
	Diagramm: Technische Gesamtproduktion im Produzierenden Bereich (in Mrd. €) 1998–2015 ...	187
4.3.2	Konjunkturstatistik im Produzierenden Bereich – Betriebe und Beschäftigte 2015 nach ÖNACE ..	188
	Diagramm: Unselbständig und Teilzeit-Beschäftigte im Produzierenden Bereich 2000–2015 ....	189
4.3.3	Konjunkturstatistik im Produzierenden Bereich – Bruttoverdienst und Arbeitsvolumen 2015 nach ÖNACE .....	190
	Diagramm: Bruttoverdienstsummen im Produzierenden Bereich (in Mio. €) 1998–2015 .....	191
4.3.4	Aktive Betriebsstandorte der Sparte Industrie 2016 nach Fachgruppen und Verwaltungsbezirken .....	192

## 4.4 Dienstleistungen

4.4.1	Betriebe, Beschäftigte, Bruttolöhne und -gehälter, Betriebserlöse und Investitionen des Handels 2015 nach ÖNACE-Abteilungen und Bundesländern .....	194
4.4.2	Betriebe, Beschäftigte, Betriebserlöse und Investitionen des Handels 2015 nach Bundesländern .....	195
	Diagramm: Betriebe 2015 nach ÖNACE-Abschnitt und Bundesländern .....	195
4.4.3	Betriebe, Beschäftigte, Betriebserlöse und Investitionen in Beherbergung und Gastronomie 2015 nach Bundesländern .....	196
	Diagramm: Bruttolohn bzw. -gehalt pro Beschäftigtem (in €) 2015 nach ÖNACE-Abschnitt und Bundesländern .....	196
4.4.4	Aktive Betriebsstandorte der Sparte Gewerbe und Handwerk 2016 nach Fachgruppen und Verwaltungsbezirken .....	197
4.4.5	Aktive Betriebsstandorte der Sparte Handel 2016 nach Fachgruppen und Verwaltungsbezirken ..	198
4.4.6	Aktive Betriebsstandorte der Sparten Bank und Versicherung sowie Transport und Verkehr 2016 nach Fachgruppen und Verwaltungsbezirken .....	199
4.4.7	Aktive Betriebsstandorte der Sparten Tourismus und Freizeitwirtschaft sowie Information und Consulting 2016 nach Fachgruppen und Verwaltungsbezirken .....	200
	Karte: Aktive Betriebsstandorte 2016 nach Sparten und Verwaltungsbezirken .....	201

## 4.5 Tourismus

4.5.1	Ankünfte und Übernachtungen in allen Fremdenunterkünften 2016 nach Verwaltungsbezirken und Berichtsgemeinden .....	203
	Karte: Übernachtungen 2016 – Ausländeranteil in % nach Gemeinden .....	209
4.5.2	Diagramm: Ankünfte, Übernachtungen und Aufenthaltsdauer 1982–2016 nach Herkunft .....	210
4.5.3	Ankünfte (in Tsd.) 1980, 1985, 1990, 1995, 2000, 2005, 2010, 2014–2016 nach Herkunftsländern .....	211
4.5.4	Übernachtungen (in Tsd.) 1980, 1985, 1990, 1995, 2000, 2005, 2010, 2014–2016 nach Herkunftsländern .....	212
4.5.5	Ankünfte (in Tsd.) 1985, 1990, 1995, 2000, 2005, 2010, 2015 und 2016 nach Unterkunftsarten ..	213



4.5.6	Übernachtungen (in Tsd.) 1985, 1990, 1995, 2000, 2005, 2010, 2015 und 2016 nach Unterkunftsarten .....	213
	Diagramm: Übernachtungen ausländischer Touristen (in %) 2016 nach ausgewählten Herkunftsländern und Unterkunftsarten .....	214
	Diagramm: Übernachtungen 2016 nach Unterkunftsarten und Verwaltungsbezirken .....	215
4.5.7	Tourismus im Sommerhalbjahr 2016 nach Unterkunftsarten .....	216
4.5.8	Tourismus im Winterhalbjahr 2016/17 nach Unterkunftsarten .....	216
4.5.9	Betriebe, Zimmer und Betten im Sommerhalbjahr 2016 und Winterhalbjahr 2016/17 nach Unterkunftsarten .....	217
4.5.10	Diagramme: Hotels und Hotelbetten 1975–2016 nach Kategorie .....	217
<b>4.6</b>	<b>Arbeitsmarkt</b>	
4.6.1	Beschäftigte im Juli und Jänner 2016 und 2017 nach Bundesländern .....	219
4.6.2	Kinderbetreuungsgeld beziehende Personen mit einem Beschäftigungsverhältnis im Juli 2017 nach Bundesländern .....	219
4.6.3	Beschäftigte Ausländer im Jahresdurchschnitt 2016 nach Herkunft und Bundesländern .....	219
4.6.4	Beschäftigung im Jahresdurchschnitt 1975, 1980, 1985–2016 .....	220
	Diagramm: Unselbständig Beschäftigte 1975, 1980, 1990, 2000, 2010 und 2016 nach Geschlecht .....	220
4.6.5	Beschäftigte im Juli und Jänner 2017 nach ÖNACE-Abschnitt .....	221
4.6.6	Arbeitsmarktdaten im Juli und Jänner 2017 nach AMS-Bezirken .....	222
4.6.7	Vorgemerkte Arbeitslose im Jahresdurchschnitt 2016 nach Alter, Geschlecht und Vormerkdauer	223
4.6.8	Vorgemerkte Arbeitslose im Jahresdurchschnitt 2016 nach zuletzt ausgeübtem Beruf .....	223
	Diagramm: Arbeitslosenquoten 2009–2017 nach Monaten und Geschlecht .....	224
	Diagramm: Offene Stellen pro 1.000 Beschäftigten im Durchschnitt 2016 nach ÖNACE-Abschnitten .....	224
4.6.9	Lehrlingsstand 1950–2016 nach Sparten .....	225
4.6.10	Lehrbetriebe und Lehrlinge 2016 nach Lehrjahren, Geschlecht und Verwaltungsbezirken .....	226
4.6.11	Lehrlinge 2016 nach Sparten und Verwaltungsbezirken .....	227
	Diagramm: Lehrlinge 1950–2016 .....	227
4.6.12	Beliebteste Lehrberufe in Niederösterreich 2016 .....	228
4.6.13	Beliebteste Lehrberufe in Österreich 2016 .....	228
<b>4.7</b>	<b>Indizes</b>	
4.7.1	Harmonisierter Verbraucherpreisindex 2016–2017 (2015 = 100) .....	230
4.7.2	Verbraucherpreisindex 1959–2017 (1958 = 100) .....	231
4.7.3	Verbraucherpreisindex 2016–2017 nach Regionen (2015 = 100) .....	232
	Diagramm: Verbraucherpreisindex 1958–2016 (Jahresdurchschnitt, 1958 = 100) .....	232
	Diagramm: Änderung des monatlichen VPI zum Monat des Vorjahres 2015–2017 .....	232
4.7.4	Tariflohnindex 1987–2017 (1986 = 100) .....	233
	Diagramm: Tariflohnindex und VPI 1987–2016 (Jahresdurchschnitt, 1986 = 100) .....	233
4.7.5	Großhandelspreisindex und Erzeugerpreisindex Sachgüter 2011–2017 (2010 = 100) .....	234
	Diagramm: EPI (Sachgüter) und VPI 2001–2016 (Jahresdurchschnitt, 2005 = 100) .....	234

## 5 Umwelt, Energie, Verkehr

### 5.1 Umwelt

5.1.1	Kommunale Ausgaben und Einnahmen (in Mio. €) für Wasserversorgung und Abwasserbeseitigung 2014–2015 nach Verwaltungsbezirken .....	237
5.1.2	Wasserqualität ausgewählter Badegewässer 2010–2016 .....	238
5.1.3	Feinstaubbelastung 2014–2016 .....	239
	Diagramm: Feinstaubbelastung 2014–2016 nach Anzahl der Überschreitungen .....	239
5.1.4	Überschreitungen der Ozon-Informationsschwelle 2016 (Information und Alarm) .....	240
	Diagramm: Ozonüberschreitungen des Zielwertes 2014–2016 nach Anzahl der Tage .....	240
5.1.5	Stickstoffdioxid ( $\mu\text{g}/\text{m}^3$ ) 2009–2016 (Jahresmittel) .....	241
	Diagramm: Stickstoffdioxid – Jahresmittelwert ( $\mu\text{g}/\text{m}^3$ ) 2009–2016 .....	241
5.1.6	Schwefeldioxid ( $\mu\text{g}/\text{m}^3$ ) 2009–2016 (Jahresmittel) .....	242
	Diagramm: Schwefeldioxid – Jahresmittelwert ( $\mu\text{g}/\text{m}^3$ ) 2009–2016 .....	242
5.1.7	Abfallmengen (kg pro Einwohner) 2016 nach NÖ Umweltverbänden bzw. verbandsähnlichen Einheiten .....	243

### 5.2 Energie

5.2.1	Stromerzeugung (in GWh) 2013–2015 .....	245
	Diagramm: Stromerzeugung (in GWh) 2012–2015 .....	245
5.2.2	Diagramm: Rohölförderung 2006–2015 .....	246
5.2.3	Diagramm: Naturgasförderung 2006–2015 .....	246
5.2.4	Verbrauch von Mineralölprodukten (in 1.000 t) 2014 und 2015 .....	247
	Diagramm: Verbrauch von Mineralölprodukten (in 1.000 t) 2006–2015 .....	247
5.2.5	Holzheizungen (neu installierte) 2015 und 2016 nach Anlagenart .....	247
5.2.6	Windkraftanlagen 2016 nach Bundesländern .....	248
5.2.7	Windkraftanlagen 2016 nach Verwaltungsbezirken .....	248
	Diagramm: Windkraftanlagen 2006–2016 .....	248
5.2.8	Photovoltaikanlagen 2016 nach Verwaltungsbezirken .....	249
5.2.9	Solaranlagen (neu installierte $\text{m}^2$ verglaste Kollektoren) 2011–2016 nach Bundesländern .....	249

### 5.3 Verkehr

#### 5.3.1 KFZ-Bestand, -Zulassungen

5.3.1.1	Kraftfahrzeugbestand 1984–2016 .....	251
	Diagramm: Kraftfahrzeugbestand 1984–2016 .....	251
5.3.1.2	Kraftfahrzeugbestand 2016 nach Verwaltungsbezirken .....	252
	Diagramm: Kraftfahrzeuge und PKW auf 1.000 Einwohner 1984–2016 .....	252
5.3.1.3	Motorisierungsgrad 2016 nach Verwaltungsbezirken .....	253
	Diagramm: Kraftfahrzeuge auf 1.000 Einwohner 2016 nach Verwaltungsbezirken .....	253

5.3.1.4	PKW-Bestand 2016 nach Kraftstoffarten bzw. Energiequellen und Bundesländern	254
5.3.1.5	PKW-Bestand 2016 nach Fahrzeugmodellen	254
5.3.1.6	Zulassung fabrikneuer Kraftfahrzeuge 1986–2016	255
	Diagramm: Zulassung fabrikneuer Kraftfahrzeuge 1986–2016	255
5.3.1.7	Zulassung fabrikneuer Kraftfahrzeuge 2016–2017 nach Monaten	256
5.3.1.8	Zulassung fabrikneuer PKW 2012–2016 nach Hubraumklassen	256
	Diagramm: Zulassung fabrikneuer PKW 2007 und 2016 nach Kraftstoffart bzw. Energiequelle	256
5.3.1.9	Zulassung fabrikneuer PKW 2014–2016 nach Erzeugungsländern und Marken	257
<b>5.3.2</b>	<b>Unfallstatistik</b>	
5.3.2.1	Straßenverkehrsunfälle mit Personenschaden 2016 nach Bundesländern	258
	Diagramm: Straßenverkehrsunfälle mit Personenschaden 2012, 2014 und 2016 nach Bundesländern	258
5.3.2.2	Verunglückte bei Straßenverkehrsunfällen 2016 nach Bundesländern	258
5.3.2.3	Straßenverkehrsunfälle mit Personenschaden 1993–2016	259
	Diagramm: Kraftfahrzeuge und Verunglückte 2000–2016	259
5.3.2.4	Straßenverkehrsunfälle mit Personenschaden 2016 nach Monaten	260
	Diagramm: Unfälle mit Personenschaden 2016 nach Monaten	260
5.3.2.5	Verunglückte bei Straßenverkehrsunfällen 2016 nach beteiligten Fahrzeugarten und Bundesländern	261
	Diagramm: Verunglückte 2016 nach beteiligten Fahrzeugarten	261
5.3.2.6	Verunglückte bei Straßenverkehrsunfällen 2016 nach Fahrzeug- und Straßenarten	262
	Diagramm: Straßenverkehrsunfälle mit Personenschaden 2006–2016	262
5.3.2.7	Straßenverkehrsunfälle mit Personenschaden 2016 nach Verwaltungsbezirken	263
<b>5.3.3</b>	<b>Übriger Verkehr</b>	
5.3.3.1	Personen- und Frachtverkehr 2016 auf österreichischen Flughäfen	263
5.3.3.2	Flughafen Wien-Schwechat, Fluggäste 2016 nach Strecken	264
	Diagramm: Flughafen Wien-Schwechat, Fluggäste (an und ab, ohne Transit) 1986–2016	265
5.3.3.3	Motorflugbetrieb 2012–2016 auf Flughäfen und Flugplätzen	265
5.3.3.4	Personen-, Fracht- und Postverkehr am Flughafen Wien-Schwechat 1980–2016	266
5.3.3.5	Güterverkehr auf der Donau in Österreich 2007–2016	267
	Diagramm: Transportaufkommen auf der Donau in Österreich 2007–2016	267
5.3.3.6	Verkehrsleistungen der Eisenbahnverkehrsunternehmen im Schienenverkehr in Österreich 2009–2016	267
5.3.3.7	Straßengüterverkehr 2016 – Innerösterreichisches Transportaufkommen und Transportleistung	268

## 6 Finanzen

### 6.1 Landes- und Gemeindefinanzen

6.1.1	Rechnungsabschluss (in 1.000 €) 2016 und Voranschlag 2017 und 2018 des Landes Niederösterreich .....	271
	Diagramm: Rechnungsabschluss 2006–2016 und Voranschlag 2017 und 2018 des Landes Niederösterreich .....	271
6.1.2	Rechnungsabschluss (in 1.000 €) 2014–2016 des Landes Niederösterreich .....	272
6.1.3	Rechnungsabschluss (in 1.000 €) 2014–2016 der NÖ Gemeinden insgesamt .....	272
6.1.4	Gemeindeabgaben und Ertragsanteile (in 1.000 €) 2016 nach Verwaltungsbezirken .....	273
6.1.5	Ausgewählte Gemeindeabgaben (in 1.000 €) 2016 nach Verwaltungsbezirken .....	274
6.1.6	Gemeindeabgaben und Ertragsanteile pro Kopf 2016 (jeweils 20 Gemeinden mit den höchsten und niedrigsten Abgaben bzw. Ertragsanteilen) .....	275
6.1.7	Ausgewählte Gemeindeabgaben pro Kopf 2016 (jeweils 20 Gemeinden mit den höchsten und niedrigsten Abgaben) .....	276

### 6.2 Steuern, Einkommen

6.2.1	Lohnsteuerpflichtige, einbehaltene Lohnsteuer und Bruttobezüge 2015 nach Bundesländern und Geschlecht .....	278
6.2.2	Lohnsteuerfälle 2015 nach Geschlecht, Pendlerpauschale, geleisteten Beiträgen und Verwaltungsbezirken .....	278
6.2.3	Lohnsteuerfälle (ohne Pensionisten) 2015 nach Alter, Geschlecht und Verwaltungsbezirken .....	279
	Diagramm: Lohnsteuerfälle (ohne Pensionisten) 2015 nach Alter und Geschlecht .....	280
	Diagramm: Lohnsteuerfälle 2015 nach Beschäftigungsausmaß, Alter und Geschlecht .....	280
6.2.4	Lohnsteuerfälle 2015 nach Beschäftigungsdauer, sozialer Stellung und Verwaltungsbezirken .....	281
6.2.5	Lohnsteuerfälle 2015 nach Beschäftigungsausmaß, sozialer Stellung, Geschlecht und Verwaltungsbezirken .....	282
6.2.6	Bruttobezüge (Anteile in %) 2015 nach sozialer Stellung und Verwaltungsbezirken .....	283
	Diagramm: Verteilung der Bruttobezüge 2015 nach sozialer Stellung .....	283
6.2.7	Arbeitnehmer und Bruttobezüge 2015 nach Geschlecht und ÖNACE-Abschnitt .....	284
6.2.8	Diagramm: Jahresbruttobezüge (Median) der Arbeitnehmer 2015 nach Alter und ÖNACE-Abschnitt .....	285
6.2.9	Durchschnittliche Brutto-/Netto-Jahresbezüge (Mittelwert in €) der Lohnsteuerpflichtigen 2013–2015 nach Verwaltungsbezirken .....	286
	Karte: Brutto-Jahresbezüge (Median) 2015 – Index nach Verwaltungsbezirken .....	287
6.2.10	Diagramm: Lohnsteuerpflichtige mit hohem Einkommen 2015 – Verteilung auf die Verwaltungsbezirke .....	287
6.2.11	Durchschnittliche Brutto-Jahresbezüge (in €) 2015 nach sozialer Stellung und Verwaltungsbezirken .....	288

6.2.12	Durchschnittliche Brutto-Jahresbezüge (in €) 2015 nach Alter, Geschlecht und sozialer Stellung	289
	Diagramm: Bruttojahresbezüge (Median) der ganzjährig Vollzeitbeschäftigten 2015	289
6.2.13	Lohnsteuerfälle 2015 nach Bruttobezugsstufen und sozialer Stellung	290
	Diagramm: ... % der Lohnsteuerpflichtigen 2015 hatten weniger Einkommen als ... €	290
6.2.14	Diagramm: Lohnsteuerfälle (in %) 2015 nach Bruttobezug und Geschlecht	291
6.2.15	Umsatzsteuer 2014 nach Verwaltungsbezirken	292

## 7 Bildung, Kultur, Sport

### 7.1 Bildung

#### 7.1.1 Kindergärten, Horte

7.1.1.1	Kindergärten und Horte 1974/75–2016/17	295
7.1.1.2	Kindergärten 2016/17 nach Verwaltungsbezirken	296
	Diagramm: Kindergärten 1976/77–2016/17	296
7.1.1.3	Kinder in Kindergärten 2016/17 nach Geschlecht, Alter und Verwaltungsbezirken	297
	Diagramm: Kinder in Kindergärten 1976/77–2016/17	297
7.1.1.4	Personal in Kindergärten 2016/17 nach Geschlecht und Verwaltungsbezirken	298
	Diagramm: Personal in Kindergärten 1976/77–2016/17	298
7.1.1.5	Horte 2016/17 nach Verwaltungsbezirken	299
	Diagramm: Horte 1976/77–2016/17	299
7.1.1.6	Kinder in Horten 2016/17 nach Geschlecht, Alter und Verwaltungsbezirken	300
	Diagramm: Kinder in Horten 1976/77–2016/17	300
7.1.1.7	Personal in Horten 2016/17 nach Geschlecht und Verwaltungsbezirken	301
	Diagramm: Personal in Horten 1976/77–2016/17	301
7.1.1.8	Tagesbetreuungseinrichtungen 2016/17 nach Verwaltungsbezirken	302
	Diagramm: Kinder in Kindertagesheimen 2016/17 nach Alter	302

#### 7.1.2 Schulen

7.1.2.1	Volksschulen, Hauptschulen und Neue Mittelschulen 1988/89–2015/16	303
7.1.2.2	Sonderschulen und Polytechnische Schulen 1988/89–2015/16	304
	Diagramm: Schüler in Volks-, Haupt-, Neuen Mittelschulen und AHS 1995/96–2015/16	304
7.1.2.3	Allgemeinbildende höhere Schulen 1993/94–2015/16	305
7.1.2.4	Berufsbildende Schulen 1990/91, 1995/96, 2000/01, 2003/04–2015/16	306
	Diagramm: Schüler in berufsbildenden Schulen 1990/91–2015/16	306
7.1.2.5	Berufsbildende Schulen 2015/16 nach Ausbildungsbereichen	307
	Diagramm: Schüler in Berufsbildenden Schulen 2015/16 nach Ausbildungsbereichen und Geschlecht	307
7.1.2.6	Musikschulen 2016/17 nach Verwaltungsbezirken	308
7.1.2.7	Musikschüler 2016/17 nach Fächern	308

### 7.1.3 Universitäten

7.1.3.1	Inländische ordentliche Studierende an öffentlichen Universitäten im Wintersemester 2015/16 nach regionaler Herkunft und Studienort .....	309
7.1.3.2	Inländische ordentliche Studierende an öffentlichen Universitäten im Wintersemester 2015/16 nach Alter und Verwaltungsbezirken .....	309
7.1.3.3	Studierende an wissenschaftlichen Universitäten 2007–2016 nach Universitäten .....	310
7.1.3.4	Studienabschlüsse von inländischen ordentlichen Studierenden an wissenschaftlichen Universitäten 2007–2015 nach Universitäten .....	310
7.1.3.5	Studierende und Abschlüsse an Universitäten der Künste 2008–2016 nach Universitäten .....	311
7.1.3.6	Belegte ordentliche Studien inländischer Studierender an Fachhochschulen im Wintersemester 2015/16 nach regionaler Herkunft .....	311
7.1.3.7	Universitäten und Fachhochschulen in Niederösterreich im Wintersemester 2015/16 .....	312
7.1.3.8	Erwachsenenbildung 2016 nach Einrichtungen .....	313

## 7.2 Kultur, Sport

### 7.2.1 Kultur

7.2.1.1	Festspiele in Niederösterreich – Spieljahr 2015 .....	315
	Diagramm: Festspiel- und Festivalbesucher 2015 nach Bundesländern .....	315
7.2.1.2	Niederösterreichisches Tonkünstlerorchester – Konzerte 1985, 1990, 1995, 2000, 2005, 2008–2016 .....	316
7.2.1.3	Kinos 1975, 1985, 1995, 2005, 2013–2016 .....	316
	Diagramm: Kinosäle und Kinobesucher 1976–2016 .....	316
7.2.1.4	Besucher der Veranstaltungen auf der Schallaburg 1974–2016 .....	317
7.2.1.5	Diagramm: Besucherfrequenz der Landesausstellungen 1960–2015 .....	318
7.2.1.6	Museen 2017 nach Verwaltungsbezirken .....	319
7.2.1.7	Kulturförderung (in €) des Landes Niederösterreich 2010 und 2013–2016 .....	320
	Diagramm: Kulturförderung (in Mio. €) des Landes Niederösterreich 2014–2016 .....	320
7.2.1.8	Benutzerfrequenz der Niederösterreichischen Landesbibliothek 2008–2016 .....	321
7.2.1.9	Sammlungen der Niederösterreichischen Landesbibliothek 2008–2016 .....	321
7.2.1.10	Blasmusik und Chöre 2015 nach Bundesländern .....	322
7.2.1.11	Vereine 2007–2016 .....	322
	Diagramm: Anzahl der im Vereinsregister eingetragenen Vereine 2002–2016 .....	322
7.2.1.12	Vereine 2002, 2014–2016 nach Verwaltungsbezirken .....	323

### 7.2.2 Sport

7.2.2.1	Sportverbände 2016 .....	324
7.2.2.2	Sportförderung (in €) des Landes Niederösterreich 2014–2016 .....	325
	Diagramm: Sportförderung (in Mio. €) des Landes Niederösterreich 1976–2016 .....	325

## 8

## Wahlen

8.1	Wahl zum Bundespräsidenten vom 4. 12. 2016 nach Verwaltungsbezirken .....	328
	Diagramm: Bundespräsidentenwahl 2016 nach Bundesländern und Stimmenanteilen in % .....	329
	Diagramm: Bundespräsidenten 1951–2016 nach Stimmenanteilen in % .....	329
8.2	Gemeinderatswahl Waidhofen an der Ybbs vom 29. 1. 2017 .....	330
	Diagramm: Gemeinderatswahl Waidhofen an der Ybbs 2017 nach Mandaten .....	330
	Diagramm: Gemeinderatswahlen Waidhofen an der Ybbs 2002–2017 nach Stimmenanteilen in % .....	330
8.3	Gemeinderatswahlen ohne Statutarstädte 1950–2015 .....	331
	Diagramm: Gemeinderatswahlen ohne Statutarstädte 1955–2015 nach Stimmenanteilen in % ..	331
8.4	Gemeinderatswahlen der Statutarstädte seit 1955 .....	332
8.5	Nationalratswahlen 1945–2013 .....	334
	Diagramm: Nationalratswahlen (Österreich-Ergebnis) 1959–2013 nach Mandaten .....	334
8.6	Landtagswahlen 1945–2013 .....	335
8.7	Europawahlen 1996–2014 .....	335
8.8	Ergebnis Volksbegehren 2016 nach Verwaltungsbezirken .....	336

<b>Begriffe und Definitionen</b> .....	337
--	-----

## Inserentenverzeichnis

gebös – Gemeinnützige Baugenossenschaft österreichischer Siedler und Mieter .....	22
Schönere Zukunft Ges. m. b. H. ....	126

WOHNRAUM. LEBENSRAUM.

**gebös** 

## RAUM ZUM WOHNEN. RAUM ZUM LEBEN.

### GEMEINNÜTZIGKEIT, EFFIZIENZ UND SPARSAMKEIT!

Gemäß dieser drei genossenschaftlichen Grundprinzipien planen, bauen und verwalten wir seit 70 Jahren Wohnraum, der **maximale Lebensqualität** bietet und auch für junge Paare und Familien leistbar ist. **Höchster Wohnkomfort** und sämtliche ökologischen Aspekte wie etwa eine **zeitgemäße, nachhaltige und umweltschonende Bauweise** genießen oberste Priorität bei all unseren Wohnbauprojekten in Niederösterreich, der Steiermark, dem Burgenland und Wien. Das gilt selbstverständlich auch für die Instandhaltung und Sanierung unserer Objekte. Damit Sie auch morgen noch ein gutes und sauberes Wohngefühl haben in Ihren eigenen vier Wänden.

HÖCHSTE  
WOHNQUALITÄT  
ZUM BESTEN  
PREIS



KONTAKTIEREN SIE UNS EINFACH!

Wir freuen uns auf Ihre Fragen rund ums Wohnen!

GEBÖS - GEMEINNÜTZIGE BAU-  
GENOSSENSCHAFT  
ÖSTERREICHISCHER SIEDLER UND  
MIETER

Gebösstraße 1, 2521 Trumau

T 02253/58 0 85

E [geboes@geboes.at](mailto:geboes@geboes.at)

I [www.geboes.at](http://www.geboes.at)



1

# Administrative Einteilung, geografische und meteorologische Übersichten

Administratives  
Witterung

# 1 Administrative Einteilung, geografische und meteorologische Übersichten

## 1.1 Administratives

## 1.2 Witterung

Quellennachweis: Amt der NÖ Landesregierung  
Abteilung Raumordnung und Regionalpolitik  
Abteilung Straßenbetrieb  
Bundesamt für Eich- und Vermessungswesen  
Bundesministerium für Verkehr, Innovation und Technologie  
Statistik Austria

## 1.1.1 Geografischer Überblick

<b>Fläche</b>	
Niederösterreich	19.179 km <sup>2</sup>
Wald	39,7 %
Landwirtschaftliche Nutzung	48,5 %
Dauersiedlungsraum	60,6 %
<b>Grenzpunkte (Lage)</b>	
Nördlichster	3,7 km nordwestlich von Haugschlag
Östlichster	4,5 km östlich von Wolfsthal
Südlichster	4,5 km südwestlich von Hochneukirchen
Westlichster	4,5 km nordwestlich von Behamberg
Geografischer Mittelpunkt	Gemeinde Kapelln
<b>Länge der Staatsgrenze</b>	
Insgesamt	414,3 km
Tschechische Republik	333,6 km
Slowakische Republik	80,7 km
<b>Länge der Landesgrenze</b>	
Oberösterreich	215,3 km
Burgenland	207,9 km
Steiermark	187,4 km
Wien	134,9 km
<b>Ausdehnung (Länge)</b>	
Ost - West	196 km
Nord - Süd	178 km
<b>Orte (Seehöhe)</b>	
Engelhartstetten (niedrigster)	143 m
Annaberg (höchster)	976 m
<b>Alpenübergänge (Seehöhe)</b>	
Semmering	984 m
Wechsel	980 m
<b>Berge (Seehöhe)</b>	
Schneeberg (Klosterwappen)	2.076 m
Rax (Heukuppe)	2.007 m
Ötscher	1.893 m
Hochwechsel	1.743 m
<b>Seen (Gesamtfläche)</b>	
Ottensteiner Stausee	4,30 km <sup>2</sup>
Lunzer See	0,68 km <sup>2</sup>
Erlaufsee (ca. 50% in NÖ)	0,52 km <sup>2</sup>
<b>Flüsse (Gesamtlänge)</b>	
Donau	2.848 km (davon in Niederösterreich: 218 km)
Kamp	153 km
Thaya	290 km (davon in Niederösterreich: 135 km)
Ybbs	126 km
March	352 km (davon in Niederösterreich: 80 km)
Traisen	70 km
Schwechat	64 km
Enns	254 km (davon in Niederösterreich: 26 km)

## Topografie Niederösterreichs

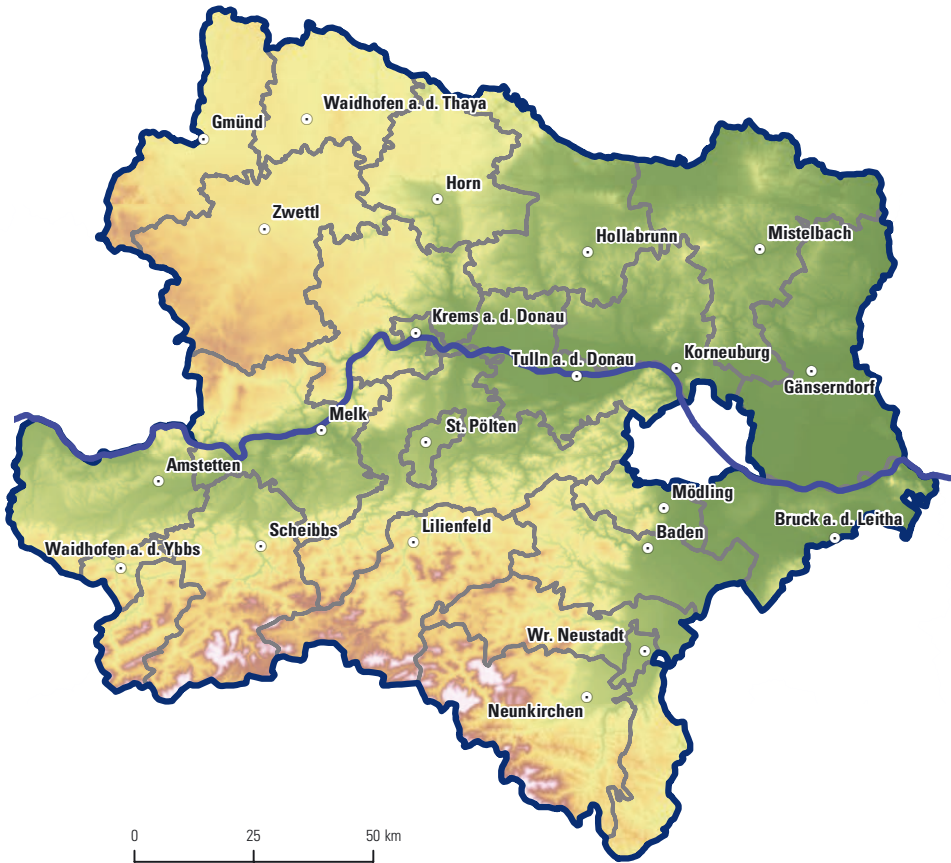

## 1.1.2 Administrative Einteilung Niederösterreichs und Österreichs 2017

Gegenstand	Burgenland	Kärnten	NÖ	OÖ	Salzburg	Steiermark	Tirol	Vorarlberg	Wien	Österreich
Fläche (km <sup>2</sup> )	3.965,2	9.536,6	19.179,3	11.982,6	7.154,6	16.398,8	12.648,3	2.601,7	414,8	83.881,7
Wald (%)	31,0	54,1	39,7	39,5	40,1	56,0	39,2	36,0	19,2	44,2
landwirtschaftliche Nutzung (%)	48,8	18,9	48,5	46,0	15,8	23,8	8,8	16,0	15,0	30,0
Baufläche (%)	1,2	0,6	1,1	1,1	0,6	0,8	0,4	1,1	13,0	0,9
Daueriedlungsraum (%)	62,7	25,7	60,6	57,1	20,9	0,7	12,4	21,8	77,3	38,8
Länge der Staatsgrenze in km	397	280	414	321	174	145	719	256	-	2.706
NUTS 3-Regionen	3	3	7	5	3	6	5	2	1	35
Verwaltungsbezirke (insgesamt)	9	10	24	18	6	13	9	4	1	94
Städte mit eigenem Statut	2	2	4	3	1	1	1	-	1	15
Landbezirke	7	8	20	15	5	12	8	4	-	79
Gemeinden (insgesamt)	171	132	573	442	119	287	279	96	1	2.100
Stadtgemeinden	13	17	76	32	11	35	11	5	1	201
Marktgemeinden	67	47	327	151	24	121	20	11	-	768
Katastralgemeinden	328	746	3.040	1.213	381	1.596	350	107	89	7.850
Ortschaften	328	2.828	3.879	6.607	723	2.069	635	157	23	17.249
Landes-/Regionalwahlkreise (NRW)	1/2	1/4	1/7	1/5	1/3	1/4	1/5	1/2	1/7	9/39
Gerichtshofsprengel (Landesgerichte <sup>1)</sup> )	1	1	4	4	1	2	1	1	1	16
Strafvollzugsanstalten	-	-	6	2	-	1	-	-	3	12
Gerichtsbezirke	7	11	24	18	9	15	13	6	12	115
Bezirksgerichte	7	11	24	18	9	15	13	6	13	116
Gefangenenhäuser der Gerichtshöfe	1	1	4	4	1	2	1	1	1	16
Vermessungsämter <sup>2)</sup>	3	4	10	10	3	7	4	2	1	41
Krankenhäuser	11	29	44	32	33	49	18	12	50	278
Ärztliche Hausapotheken	46	61	229	226	32	160	66	21	-	841
Öffentliche Apotheken	38	96	232	198	90	194	119	51	322	1.340
Standesämter	108	132	184	376	73	239	73	29	10	1.224
Postleitzahlen	138	197	614	410	132	347	272	87	23	2.220

<sup>1)</sup> einschließlich Handelsgericht Wien und Arbeits- und Sozialgericht Wien

<sup>2)</sup> Die Sprengel der Vermessungsämter Neusiedl am See, Amstetten und Wien liegen jeweils in zwei Bundesländern.

## 1.1.3 Struktur der Verwaltungsbezirke Niederösterreichs 2017

Verwaltungsbezirk	Gemeinden				Ortschaften	Katastralgemeinden	Zähl-sprengel	Fläche in km <sup>2</sup>		Bevölkerungsdichte	
	ins-gesamt	Stadt-gemeinden	Markt-gemeinden	Stand 31.12.2016				ins-gesamt	Dauer-sied-lungsraum	Einwohner pro km <sup>2</sup>	Einwohner pro km <sup>2</sup> DSR
Krems a.d. Donau	1	1	-	1	12	11	33	51,7	31,6	477	780
St. Pölten	1	1	-	1	42	42	47	108,4	93,4	500	581
Waidhofen a.d. Ybbs	1	1	-	1	10	10	13	131,6	72,6	87	157
Wr. Neustadt	1	1	-	1	1	1	29	60,9	44,6	730	997
Amstetten	34	3	18	34	142	138	102	1.187,7	790,4	97	146
Baden	30	5	18	30	85	81	121	753,4	394,1	193	369
Bruck a.d. Leitha	33	5	14	20	58	61	85	703,0	562,1	142	177
Gänserndorf	44	5	26	44	99	103	115	1.271,3	1.104,1	80	92
Gmünd	21	5	11	21	154	131	105	786,4	387,2	48	97
Hollabrunn	24	6	15	24	153	157	154	1.010,9	808,1	50	63
Horn	20	4	10	20	152	156	140	784,0	565,6	40	56
Korneuburg	20	3	14	19	90	93	107	661,8	539,4	135	166
Krems (Land)	30	4	20	30	224	211	126	923,9	478,3	61	119
Lilienfeld	14	2	6	14	85	84	28	931,7	179,6	28	146
Melk	40	4	27	40	577	273	128	1.013,5	602,2	77	129
Mistelbach	36	4	20	36	135	144	140	1.291,6	1.109,5	59	68
Mödling	20	1	12	20	29	28	97	277,0	174,0	426	679
Neunkirchen	44	3	17	44	185	130	115	1.146,9	375,7	76	231
St. Pölten (Land)	45	6	25	39	543	359	118	1.286,9	768,5	101	169
Scheibbs	18	2	9	18	266	85	64	1.023,5	365,2	40	113
Tulln	22	2	16	21	158	150	109	734,4	519,7	139	196
Waidhofen a.d. Thaya	15	3	10	15	176	173	99	669,1	474,6	39	56
Wr. Neustadt (Land)	35	2	19	35	135	66	67	969,7	404,2	80	191
Zwettl	24	3	20	24	352	353	123	1.399,9	771,1	31	55
<b>Niederösterreich</b>	<b>573</b>	<b>76</b>	<b>327</b>	<b>573</b>	<b>3.863</b>	<b>3.040</b>	<b>2.265</b>	<b>19.179,3</b>	<b>11.615,6</b>	<b>87</b>	<b>143</b>

## 1.1.4 Katasterflächen (in ha) 2016 nach Verwaltungsbezirken

Verwaltungsbezirk	insgesamt	Baufläche	landw. Nutzung	Gärten	Weingärten	Alpen	Wald	Gewässer	Sonstige Fläche
Krems a.d. Donau	5.165,6	199,5	1.052,9	300,9	930,4	-	1.544,8	490,2	646,8
St. Pölten	10.843,8	450,1	5.828,4	986,7	0,7	-	1.653,0	235,4	1.889,5
Waidhofen a.d. Ybbs	13.156,9	119,9	6.432,7	204,4	-	-	5.813,0	93,6	493,3
Wr. Neustadt	6.093,5	344,7	1.927,5	628,7	8,1	-	1.463,3	78,9	1.642,4
Amstetten	118.773,2	1.464,6	65.781,8	2.477,7	-	225,6	40.555,2	2.110,7	6.157,6
Baden	75.341,6	1.246,1	26.475,2	3.508,5	1.626,5	-	36.867,8	855,9	4.761,6
Buck a.d. Leitha	70.303,6	1.070,3	43.613,7	2.619,1	886,3	-	13.458,1	2.127,2	6.528,8
Gänsemdorf	127.134,9	1.139,8	91.817,4	4.031,1	1.974,8	-	17.618,8	2.713,8	7.839,3
Gnünd	78.637,1	689,0	31.982,0	1.300,4	-	0,1	40.682,1	1.389,8	2.593,6
Hollabrunn	101.088,0	1.071,9	63.138,1	2.034,3	7.715,6	-	21.595,5	807,9	4.724,7
Horn	78.398,5	773,1	49.392,7	1.342,0	589,1	-	22.287,4	708,3	3.305,9
Korneuburg	66.182,4	1.046,7	43.561,5	2.821,1	560,8	-	12.790,3	801,2	4.600,8
Krems (Land)	92.392,9	894,7	33.980,1	1.465,6	6.898,0	-	43.966,6	1.759,0	3.428,8
Lilienfeld	93.166,2	334,1	15.545,4	819,0	-	1.311,8	71.789,4	527,6	2.838,8
Melk	101.353,5	1.054,1	50.174,0	2.011,4	-	-	41.151,2	2.517,0	4.445,9
Mistelbach	129.162,3	1.425,8	92.276,8	3.084,6	3.967,7	-	20.746,4	1.099,6	6.561,5
Mödling	27.699,2	1.005,4	8.877,3	2.560,5	600,8	-	11.313,9	352,8	2.988,4
Neunkirchen	114.690,4	1.053,8	26.043,0	2.970,4	0,7	1.492,0	76.444,1	612,8	6.073,6
St. Pölten (Land)	128.686,4	1.510,8	61.021,5	4.187,3	710,8	66,8	53.870,4	1.462,0	5.856,8
Scheibbs	102.345,7	589,7	32.463,9	953,1	-	1.065,4	63.803,2	778,0	2.692,6
Tulln	73.441,0	1.184,6	36.759,8	3.882,3	2.717,4	-	20.428,4	3.456,2	5.012,2
Waidhofen a.d. Thaya	66.908,2	657,2	42.646,5	813,9	-	-	19.771,9	753,5	2.265,2
Wr. Neustadt (Land)	96.973,9	936,0	31.355,0	2.644,3	75,1	152,3	56.888,3	647,4	4.275,5
Zwettl	139.987,6	927,8	67.372,4	1.080,5	-	-	65.202,3	1.273,0	4.131,6
<b>Niederösterreich</b>	<b>1.917.926,5</b>	<b>21.189,9</b>	<b>929.519,6</b>	<b>48.727,9</b>	<b>29.262,7</b>	<b>4.314,0</b>	<b>761.705,4</b>	<b>27.652,0</b>	<b>95.555,0</b>

### 1.1.5 Landesstraßenlängen (in km) 2017 nach Verwaltungsbezirken

Verwaltungsbezirk	Landesstraßen L	Landesstraßen B
Krems a.d. Donau	30,4	30,4
St. Pölten	88,8	27,6
Waidhofen a.d. Ybbs	52,8	19,0
Wr. Neustadt	9,7	31,4
Amstetten	1.043,7	174,2
Baden	285,0	149,8
Bruck a.d. Leitha	233,2	154,2
Gänserndorf	559,0	186,8
Gmünd	489,2	105,1
Hollabrunn	586,3	175,9
Horn	587,2	153,8
Korneuburg	415,4	91,9
Krems (Land)	730,5	155,2
Lilienfeld	140,5	137,2
Melk	919,8	194,1
Mistelbach	607,8	189,4
Mödling	150,5	77,3
Neunkirchen	441,0	143,3
St. Pölten (Land)	892,3	135,3
Scheibbs	278,7	141,3
Tulln	507,3	104,5
Waidhofen a.d. Thaya	516,1	92,5
Wr. Neustadt (Land)	341,3	104,4
Zwettl	739,0	203,1
<b>Niederösterreich</b>	<b>10.645,4</b>	<b>2.977,7</b>

### 1.1.6 Autobahn- und Schnellstraßenlängen (in km) 2017

Autobahn/Schnellstraße	Länge
A 1 West Autobahn	142,7
A 2 Süd Autobahn	78,7
A 21 Wiener Außenring Autobahn	38,2
A 22 Donauufer Autobahn	19,7
A 3 Südost Autobahn	17,3
A 4 Ost Autobahn	30,8
A 5 Nord/Weinviertel Autobahn	22,9
S 1 Wiener Außenring Schnellstraße	35,6
S 3 Weinviertler Schnellstraße	21,2
S 33 Kremser Schnellstraße	27,1
S 4 Mattersburger Schnellstraße	5,0
S 5 Stockerauer Schnellstraße	44,5
S 6 Semmering Schnellstraße	26,9
<b>Niederösterreich</b>	<b>510,7</b>

Anmerkung: Enthalten sind Hauptfahrbahnen ohne Rampen



## 1.1.7 Kleinregionen in Niederösterreich 2017

Nr.	Kleinregion	Mitgliedsgemeinden	Wohnbevölkerung	Katasterfläche in km <sup>2</sup>
1	Kamptal Süd	6	17.762	191
2	Initiative Pulkautal	6	6.553	129
4	Unteres Traisental	5	14.476	118
5	Ybbstal-Eisenstrasse	10	30.550	738
6	Kampseen	7	11.408	414
10	Ostarrichi Mostland	7	36.769	190
11	Pferdeland Voralpen	7	7.215	515
12	Pielachtal	8	17.315	297
13	Ökoregion Südliches Waldviertel	8	11.077	295
14	Retzer Land	5	10.179	163
16	Weinviertler Dreiländereck	13	19.223	404
17	Landschaftspark Schmidatal	6	11.704	251
18	ARGE Dunkelsteinerwald	6	8.887	177
19	Herz des Mostviertels	7	20.009	244
21	Inregion	4	10.471	76
22	Nibelungengau	4	8.069	40
23	Melktal	4	8.527	131
24	Region Wagram	9	33.649	341
26	ASTEG	4	6.490	184
27	Hoch <sup>6</sup>	6	11.421	184
28	Römerland Carnuntum	28	81.354	600
29	Mödling	12	92.547	107
30	Waldviertler Kernland	14	14.022	544
31	TTW - Thaya Taffa Wild	10	11.104	507
32	Triestingtal	12	34.874	329
33	Leiser Berge	4	8.134	191
34	Waldviertler Hochland	5	10.549	326
35	Südliches Weinviertel	13	25.043	381
37	Kleinregion Waldviertel Nord	6	8.921	230
38	Waldviertel StadtLand	9	20.434	255
39	Lainsitztal	6	8.135	302
40	Tullnerfeld West	12	48.352	363
41	Traisen-Gölsental <sup>1)</sup>	10	19.642	712
44	10 vor Wien	11	61.051	231
45	WIR - Wienerwald Initiativ Region	8	25.897	210
46	Land um Laa	11	17.828	430
47	March-Thaya-Auen	7	12.903	197
48	Region um Wolkersdorf	9	20.202	207
50	Schallaburg <sup>2)</sup>	2	4.803	32
51	Kleines Erlaufthal	7	11.662	216
52	Donau-Ybbsfeld	6	14.321	166
53	Mostviertel Ursprung	8	31.683	244
55	ARGE Raum Krems	8	46.649	209
56	Region Marchfeld	23	64.347	706
57	Kamp-Taffatal	5	12.339	174
58	Manhartsberg	7	11.246	240
59	Wechseland	9	9.724	237
60	Zukunftsraum Thayaland	15	26.370	669
61	Gemeinsame Region Bucklige Welt	23	40.071	586
62	Schwarzatal	9	35.679	169
63	Steinfeld	4	17.448	45
65	Zukunftsregion Waldviertel Mitte	2	13.029	315
66	Kremstal	5	7.959	80
67	Gemeinsame Region Schneebergland	18	28.855	579

### 1.1.7 Kleinregionen in Niederösterreich 2017

Nr.	Kleinregion	Mitgliedsgemeinden	Wohnbevölkerung	Katasterfläche in km <sup>2</sup>
69	Weltkulturerbe-Region Semmering-Rax	8	13.288	376
70	Großes Erlaufal	4	13.983	415
71	Ebreichsdorf	10	36.601	190
72	Die Weinviertler 5	5	12.122	262
73	Zukunftsregion Five4You	5	13.144	106
74	Donautal	5	6.065	70
75	GeMaPriMa	4	6.043	47
76	Wir fünf im Wienerwald	5	22.818	106

<sup>1)</sup> ohne zwei assoziierte Mitglieder

<sup>2)</sup> Kooperation von zwei Gemeinden

Anmerkung: Stand August 2017

#### Kleinregionen 2017

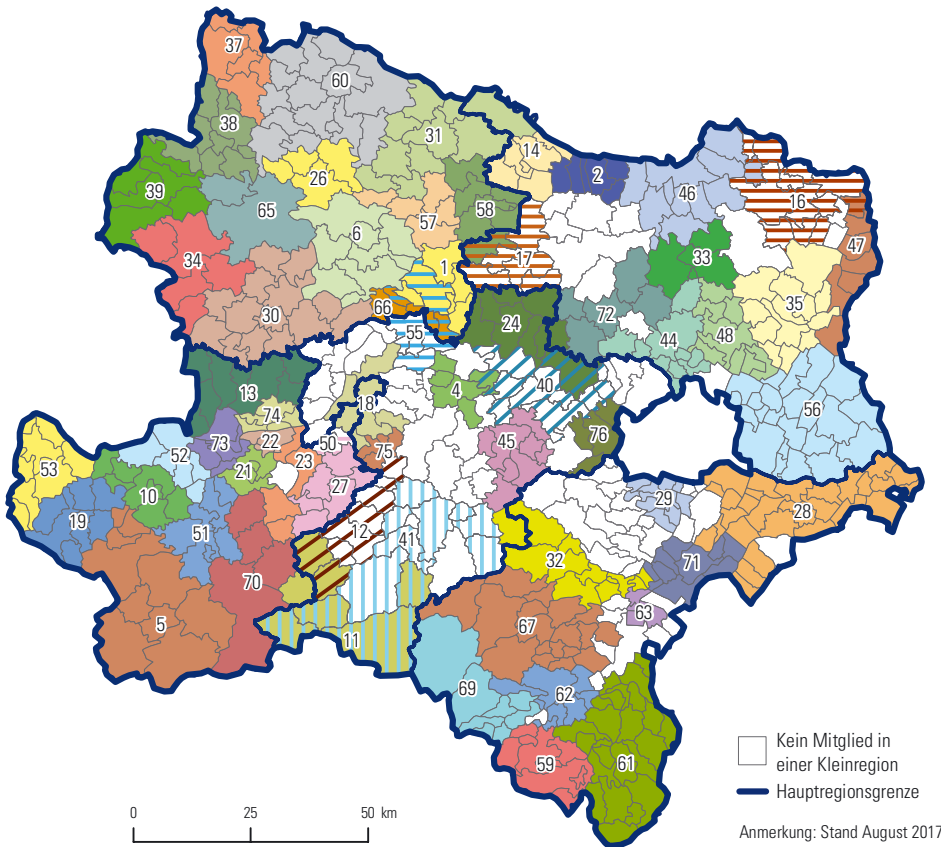

# 1 Administrative Einteilung, geografische und meteorologische Übersichten

## 1.1 Administratives

## 1.2 Witterung

Quellennachweis: Amt der NÖ Landesregierung  
Abteilung Hydrologie und Geoinformation  
via donau – Österreichische Wasserstraßen-Gesellschaft mbH  
Zentralanstalt für Meteorologie und Geodynamik

## 1.2.1 Lufttemperatur (in °C) 2016

Beobachtungsstation (Seehöhe)	*	Jahr	Jän.	Feb.	März	April	Mai	Juni	Juli	Aug.	Sep.	Okt.	Nov.	Dez.
<b>Krems an der Donau</b>														
(204 m)	H	36,0	17,6	20,4	23,1	23,8	27,7	33,4	36,0	32,0	30,6	25,0	17,1	12,8
	M	10,7	-0,2	5,3	5,9	10,5	15,1	20,0	21,8	19,5	17,1	9,1	3,8	0,6
	T	-12,7	-12,7	-4,3	-3,6	-2,3	3,5	9,2	11,1	7,5	3,9	0,0	-7,9	-9,6
<b>St. Pölten</b>														
(285 m)	H	34,5	15,2	18,0	24,2	26,0	29,2	33,6	34,5	31,5	29,6	24,6	19,5	10,7
	M	10,6	0,1	5,2	5,7	10,4	14,5	19,4	21,3	19,4	17,1	9,0	4,1	1,0
	T	-13,4	-13,4	-2,9	-0,5	-0,7	5,8	9,6	11,2	9,0	7,1	1,4	-4,5	-4,9
<b>Wr. Neustadt</b>														
(265 m)	H	34,5	19,3	20,5	24,1	24,7	29,3	33,1	34,5	32,0	30,7	23,1	18,4	15,2
	M	10,6	-0,2	5,5	5,4	10,5	15,0	19,5	21,6	19,5	16,9	8,8	4,3	0,3
	T	-15,5	-15,5	-6,6	-5,2	-3,5	4,4	7,6	9,4	7,7	4,1	-1,0	-8,7	-10,0
<b>Hohenau an der March</b>														
(155 m)	H	35,7	13,6	18,4	22,7	25,2	29,5	34,6	35,7	31,6	32,5	25,6	15,8	12,4
	M	10,6	-0,9	5,4	5,5	10,2	15,7	20,2	21,8	19,4	17,2	8,7	4,1	-0,6
	T	-15,7	-15,7	-4,1	-3,3	-2,1	3,1	7,8	9,5	5,5	1,8	-1,1	-7,5	-10,4
<b>Retz</b>														
(256 m)	H	34,1	14,1	17,7	21,6	23,4	26,2	31,6	34,1	30,2	30,3	23,8	14,7	12,4
	M	10,5	-0,4	4,8	5,5	9,9	14,9	19,5	21,1	19,4	18,4	8,9	3,7	0,3
	T	-10,5	-10,5	-2,2	-1,4	-0,6	4,7	10,8	10,6	8,8	6,7	2,0	-4,2	-5,2
<b>Semmering</b>														
(985 m)	H	26,7	11,9	14,1	18,1	21,2	23,2	26,7	26,6	25,6	24,0	18,8	13,5	10,8
	M	6,5	-2,5	0,7	1,2	6,4	9,9	14,3	16,3	14,7	12,4	5,5	1,1	-1,8
	T	-15,0	-15,0	-6,2	-6,3	-4,4	0,6	6,6	7,6	3,4	2,6	-1,0	-8,9	-10,8
<b>Zwettl-Niederösterreich</b>														
(505 m)	H	31,9	12,9	16,4	22,6	25,6	26,4	31,4	31,9	30,3	28,4	23,4	14,3	10,9
	M	7,8	-2,6	2,8	3,1	7,1	12,0	16,7	18,3	15,8	13,3	6,6	1,8	-1,3
	T	-22,3	-22,3	-6,2	-4,5	-4,2	1,3	5,2	6,5	4,8	1,0	-2,8	-10,1	-12,2

\* H = höchste, M = mittlere, T = tiefste Lufttemperatur

## Lufttemperatur (Jahresmittel in °C) 2003–2016 nach Beobachtungsstationen

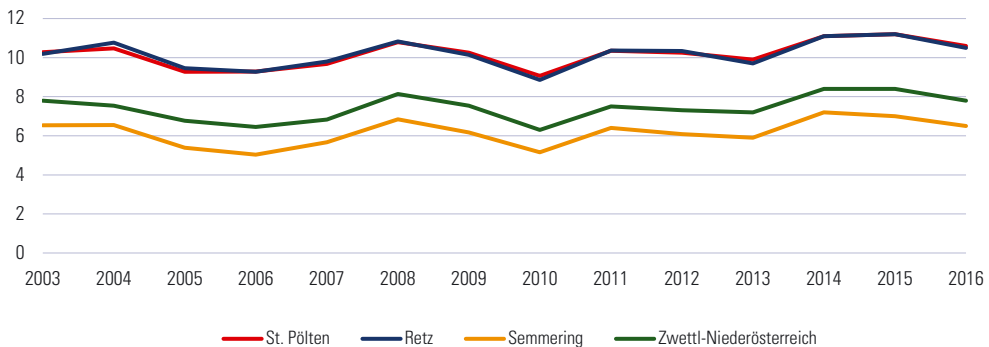

## 1.2.2 Temperatur (Gebietsmittel im Vergleich zur Normalzahl) 2016 nach Monaten und Landschaftsräumen

Landschaftsraum	Messstationen <sup>1)</sup>	Jahr	Jän.	Feb.	März	April	Mai	Juni	Juli	Aug.	Sep.	Okt.	Nov.	Dez.
<b>Monatstemperaturmittel in °C (Gebietsmittel<sup>2)</sup>)</b>														
Alpen	21	7,8	-1,3	2,8	2,6	7,4	11,2	15,5	17,3	15,5	13,8	6,6	2,4	-0,8
Alpenvorland	17	9,6	-0,4	4,4	4,6	9,2	13,5	18,0	19,8	18,1	16,0	8,3	3,6	0,2
Donautal	9	10,5	0,0	5,1	5,7	10,2	14,8	19,2	21,2	19,2	17,2	8,9	4,1	0,8
Waldviertel	18	8,3	-1,5	2,9	3,1	7,4	12,3	16,8	18,6	16,7	15,0	6,8	2,1	-0,9
Weinviertel	13	10,6	-0,2	5,4	5,8	10,2	15,1	19,6	21,3	19,3	17,6	8,9	4,1	0,3
Marchfeld	6	11,3	0,2	6,4	6,6	11,2	15,9	20,3	22,1	20,0	18,2	9,4	4,8	0,7
Wiener Becken	6	11,0	0,2	5,8	6,1	11,1	15,2	19,5	21,5	19,6	17,6	9,2	4,9	0,9
<b>Normalzahl<sup>3)</sup> in °C</b>														
Alpen	-	7,2	-3,0	-1,0	2,0	7,0	12,0	15,0	17,0	16,0	12,0	8,0	2,0	-1,0
Alpenvorland	-	8,3	-1,0	0,0	3,0	8,0	13,0	16,0	18,0	18,0	13,0	8,0	3,0	0,0
Donautal	-	8,6	-1,0	0,0	3,0	8,0	13,0	17,0	19,0	18,0	14,0	9,0	3,0	0,0
Waldviertel	-	7,6	-2,0	-1,0	2,0	7,0	12,0	16,0	17,0	17,0	13,0	8,0	2,0	0,0
Weinviertel	-	8,5	-2,0	0,0	3,0	8,0	13,0	17,0	19,0	18,0	14,0	9,0	3,0	0,0
Marchfeld	-	9,1	-1,0	0,0	4,0	9,0	14,0	17,0	19,0	19,0	15,0	9,0	4,0	0,0
Wiener Becken	-	9,1	-1,0	0,0	4,0	9,0	14,0	17,0	19,0	19,0	15,0	9,0	4,0	0,0
<b>Abweichung vom langjährigen Mittel in °C<sup>4)</sup></b>														
Alpen	-	0,6	1,7	3,8	0,6	0,4	-0,8	0,5	0,3	-0,5	1,8	-1,4	0,4	0,2
Alpenvorland	-	1,4	0,6	4,4	1,6	1,2	0,5	2,0	1,8	0,1	3,0	0,3	0,6	0,2
Donautal	-	2,0	1,0	5,1	2,7	2,2	1,8	2,2	2,2	1,2	3,2	-0,1	1,1	0,8
Waldviertel	-	0,7	0,5	3,9	1,1	0,4	0,3	0,8	1,6	-0,3	2,0	-1,2	0,1	-0,9
Weinviertel	-	2,1	1,8	5,4	2,8	2,2	2,1	2,6	2,3	1,3	3,6	-0,1	1,1	0,3
Marchfeld	-	2,2	1,2	6,4	2,6	2,2	1,9	3,3	3,1	1,0	3,2	0,4	0,8	0,7
Wiener Becken	-	1,9	1,2	5,8	2,1	2,1	1,2	2,5	2,5	0,6	2,6	0,2	0,9	0,9

<sup>1)</sup> Stand Dezember 2015, einzelne Messstationen können monateweise ausfallen

<sup>2)</sup> Mittelwert aller in einem Landschaftsraum innerhalb eines Monats erfolgten Messungen

<sup>3)</sup> langjähriges Tagestemperaturmittel

<sup>4)</sup> Tagestemperaturmittel im Vergleich zum langjährigen Tagestemperaturmittel (positiver / negativer Wert = das betreffende Monat war wärmer / kälter als das langjährige Mittel)

### Lufttemperatur (Jahresmittel in °C) 2003–2016 nach Landschaftsräumen

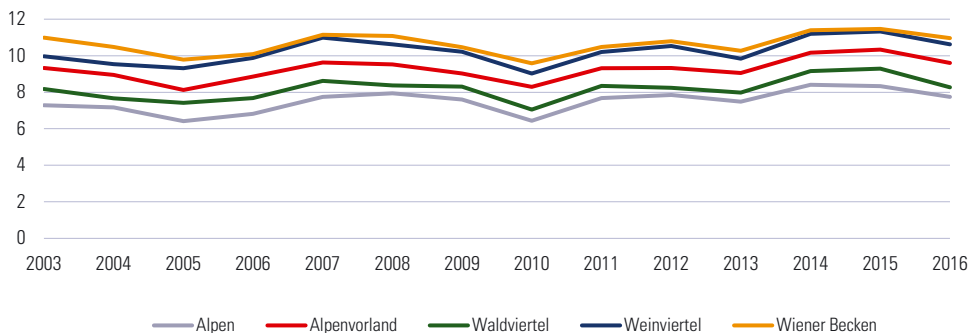

### 1.2.3 Monatstemperaturmittel (in °C) 2016 und Normalzahl nach Landschaftsräumen

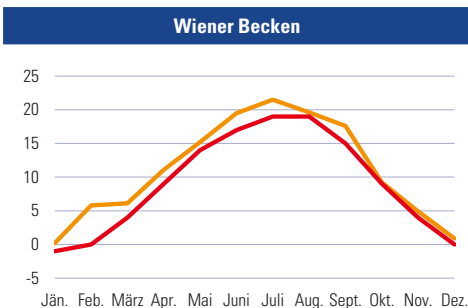
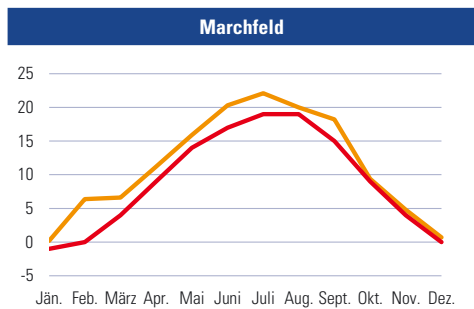
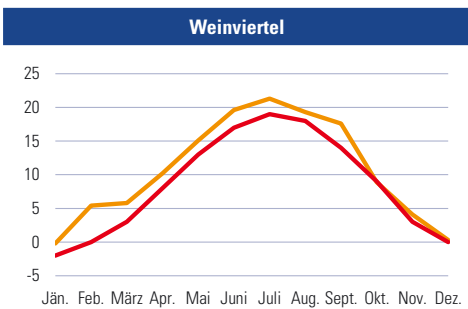
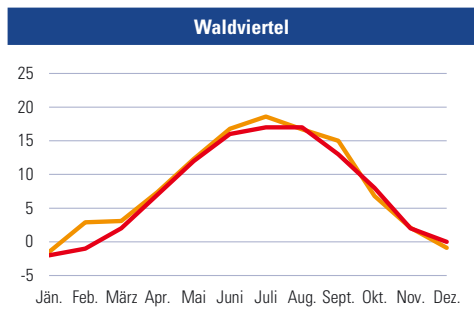
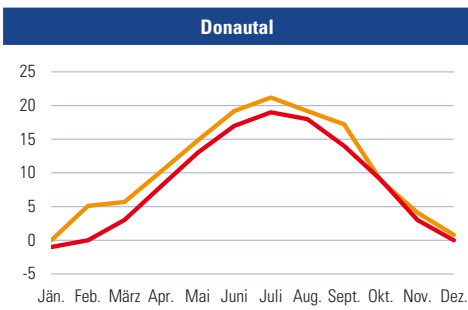
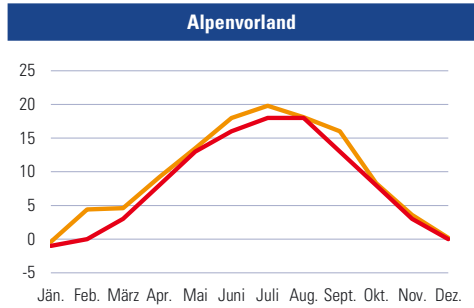
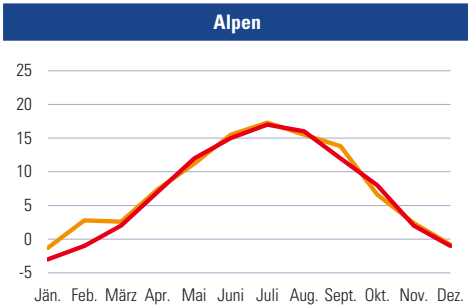

— Temperatur 2016  
 — Normalzahl

## 1.2.4 Frost-, Eis-, Sommer- und heiße Tage 2016

Beobachtungsstation	Jahr	Jän.	Feb.	März	April	Mai	Juni	Juli	Aug.	Sep.	Okt.	Nov.	Dez.
<b>Frosttage</b> (Minimum unter 0°C)													
Krems an der Donau	75	23	8	7	3	-	-	-	-	-	-	10	24
St. Pölten	61	18	6	4	3	-	-	-	-	-	-	9	21
Wr. Neustadt	83	23	8	9	5	-	-	-	-	-	2	12	24
Hohenau an der March	88	23	7	12	6	-	-	-	-	-	3	11	26
Retz	61	20	4	2	2	-	-	-	-	-	-	11	22
Semmering	136	28	24	24	8	-	-	-	-	-	4	20	28
Zwettl-Niederösterreich	113	26	16	16	10	-	-	-	-	-	4	15	26
<b>Eistage</b> (Maximum unter 0°C)													
Krems an der Donau	12	9	-	-	-	-	-	-	-	-	-	-	3
St. Pölten	16	9	-	-	-	-	-	-	-	-	-	-	7
Wr. Neustadt	16	10	-	-	-	-	-	-	-	-	-	-	6
Hohenau an der March	18	11	-	-	-	-	-	-	-	-	-	-	7
Retz	18	10	-	-	-	-	-	-	-	-	-	-	8
Semmering	33	14	2	1	-	-	-	-	-	-	-	5	11
Zwettl-Niederösterreich	19	10	-	-	-	-	-	-	-	-	-	1	8
<b>Sommertage</b> (Maximum über 25°C)													
Krems an der Donau	85	-	-	-	-	5	14	25	24	16	1	-	-
St. Pölten	84	-	-	-	2	7	15	24	21	15	-	-	-
Wr. Neustadt	81	-	-	-	-	6	12	25	23	15	-	-	-
Hohenau an der March	104	-	-	-	1	11	23	28	23	17	1	-	-
Retz	72	-	-	-	-	4	10	23	19	16	-	-	-
Semmering	9	-	-	-	-	-	3	4	2	-	-	-	-
Zwettl-Niederösterreich	56	-	-	-	1	2	8	21	11	13	-	-	-
<b>Heiße Tage</b> (Maximum über 30°C)													
Krems an der Donau	20	-	-	-	-	-	4	8	5	3	-	-	-
St. Pölten	15	-	-	-	-	-	4	8	3	-	-	-	-
Wr. Neustadt	14	-	-	-	-	-	4	6	2	2	-	-	-
Hohenau an der March	33	-	-	-	-	-	7	16	4	6	-	-	-
Retz	11	-	-	-	-	-	3	5	2	1	-	-	-
Semmering	-	-	-	-	-	-	-	-	-	-	-	-	-
Zwettl-Niederösterreich	7	-	-	-	-	-	2	3	2	-	-	-	-

## Höchste Lufttemperatur (in °C) 2003–2016

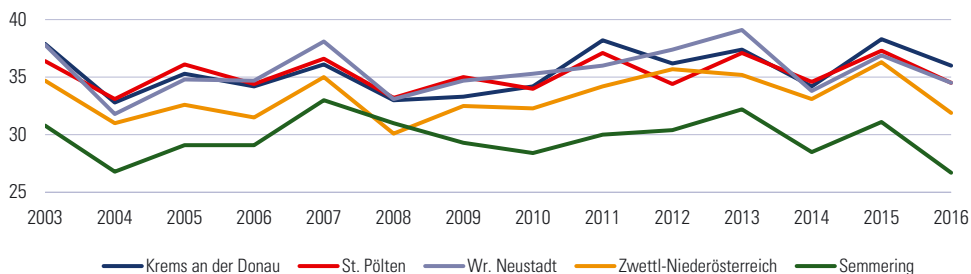

## 1.2.5 Frost-, Eis-, Sommer- und heiße Tage 2003–2016

**Krems an der Donau**

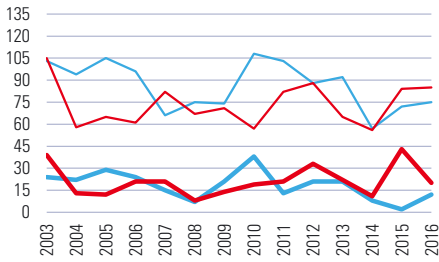

**St. Pölten**

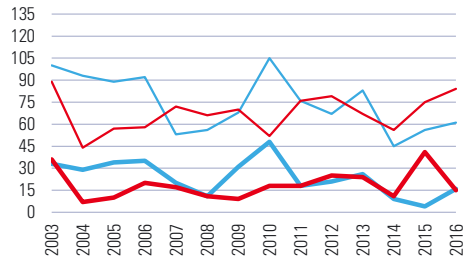

**Wr. Neustadt**

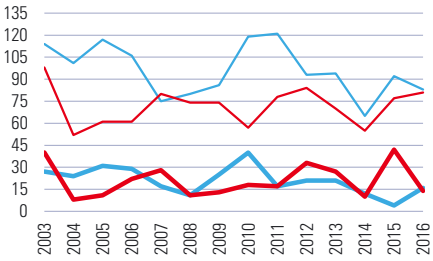

**Hohenau an der March**

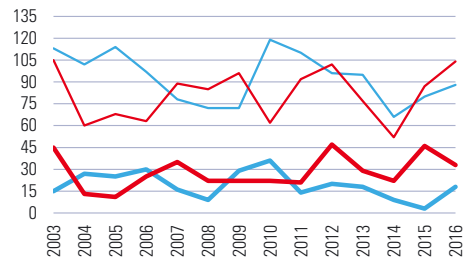

**Retz**

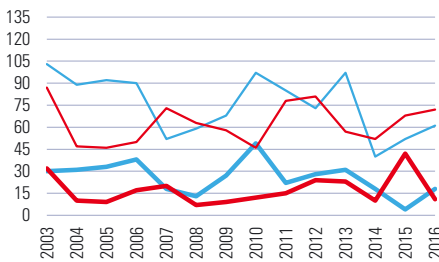

**Semmering**

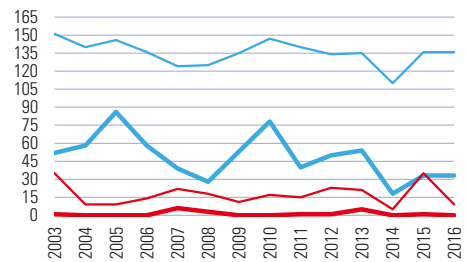

**Zwettl-Niederösterreich**

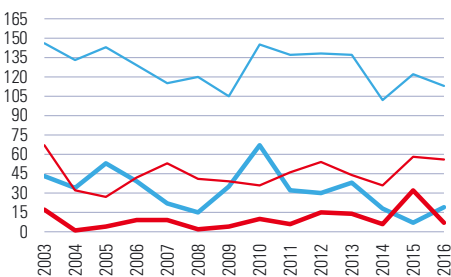

- Frosttage (Minimum unter 0°C)
- Eistage (Maximum unter 0°C)
- Sommertage (Maximum über 25°C)
- Heiße Tage (Maximum über 30°C)



## 1.2.6 Heiztage, Gradtagszahl 2016

Beobachtungsstation	Jahr	Jän.	Feb.	März	April	Mai	Juni	Juli	Aug.	Sep.	Okt.	Nov.	Dez.
<b>Heiztage<sup>1)</sup></b>													
Krems an der Donau	196	31	28	29	18	5	-	-	-	-	24	30	31
St. Pölten	196	31	28	29	16	6	-	-	-	-	25	30	31
Wr. Neustadt	194	30	28	30	19	4	-	-	-	-	24	28	31
Hohenau an der March	199	31	28	30	21	6	-	-	-	-	24	28	31
Retz	198	31	28	30	20	4	-	-	-	-	24	30	31
Semmering	250	31	29	31	28	22	1	3	3	11	30	30	31
Zwettl-Niederösterreich	237	31	28	30	29	17	-	1	2	8	30	30	31
<b>Gradtagszahl<sup>2)</sup></b>													
Krems an der Donau	2.999	611	404	407	197	47	-	-	-	-	275	472	586
St. Pölten	2.986	605	406	411	180	57	-	-	-	-	286	462	580
Wr. Neustadt	2.994	604	401	430	208	40	-	-	-	-	278	443	590
Hohenau an der March	3.076	637	398	421	226	54	-	-	-	-	279	441	622
Retz	3.086	619	418	423	225	41	-	-	-	-	284	476	598
Semmering	4.206	680	543	560	369	247	8	27	32	110	420	553	658
Zwettl-Niederösterreich	3.829	681	474	491	356	167	-	8	18	75	384	530	643

<sup>1)</sup> Tage mit einem Tagesmittel kleiner/gleich 12 °C

<sup>2)</sup> Summe der Differenzen einer konstanten Raumtemperatur von 20 °C und einer mittleren Tagestemperatur kleiner/gleich 12 °C

## 1.2.7 Sonnenscheindauer 2016

Beobachtungsstation	Jahr	Jän.	Feb.	März	April	Mai	Juni	Juli	Aug.	Sep.	Okt.	Nov.	Dez.
<b>Sonnenscheinstunden</b>													
Krems an der Donau	1.809	64	89	112	184	198	238	254	242	236	67	65	60
St. Pölten	1.965	71	92	128	195	220	265	276	260	247	79	64	68
Wr. Neustadt	1.920	58	67	136	212	230	249	266	264	250	80	59	49
Hohenau an der March	2.105	60	76	110	207	259	289	294	284	255	86	104	81
Retz	1.965	80	92	135	190	227	254	267	249	249	71	73	78
Semmering	1.702	89	69	122	179	158	180	222	209	193	92	89	100
Zwettl-Niederösterreich	1.669	70	88	103	165	170	190	222	227	231	72	71	60
<b>Sonnenschein in % der örtlich möglichen Dauer</b>													
Krems an der Donau	44	32	32	36	49	48	56	59	60	71	24	32	31
St. Pölten	45	28	33	38	51	51	59	61	64	68	26	26	30
Wr. Neustadt	47	32	30	41	58	58	60	61	61	74	29	33	31
Hohenau an der March <sup>1)</sup>	-	-	-	-	-	-	-	-	-	-	-	-	-
Retz	45	32	35	39	50	53	58	61	60	73	22	28	32
Semmering	44	42	26	38	47	39	43	55	53	58	33	39	56
Zwettl-Niederösterreich <sup>1)</sup>	-	-	-	-	-	-	-	-	-	-	-	-	-

<sup>1)</sup> keine Werte verfügbar

## Sonnenschein in % der örtlich möglichen Dauer 2003–2016

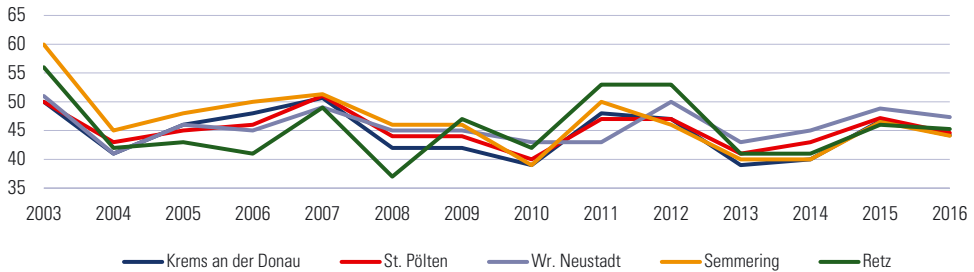

## 1.2.8 Bewölkungsverhältnisse 2016

Beobachtungsstation	Jahr	Jän.	Feb.	März	April	Mai	Juni	Juli	Aug.	Sep.	Okt.	Nov.	Dez.
<b>Bewölkungsmittel<sup>1)</sup></b>													
Krems an der Donau <sup>2)</sup>	65	80	71	67	42	-	-	-	-	-	-	63	-
St. Pölten	69	78	78	73	69	67	58	59	51	47	81	84	78
Wr. Neustadt	64	72	77	71	61	63	61	57	49	46	74	73	64
Hohenau an der March	67	80	83	75	65	58	55	55	49	54	82	72	72
Retz	58	68	69	65	58	52	46	46	43	36	75	67	66
Semmering	67	76	83	66	59	67	61	57	56	57	77	74	67
Zwettl-Niederösterreich <sup>3)</sup>	71	73	78	79	71	70	62	64	55	58	84	83	75
<b>heitere Tage</b>													
Krems an der Donau <sup>2)</sup>	13	1	-	1	8	-	-	-	-	-	-	3	-
St. Pölten	28	2	-	-	2	3	3	2	6	8	-	1	1
Wr. Neustadt	26	1	-	1	3	-	3	1	7	5	-	1	4
Hohenau an der March	14	1	-	1	2	-	3	1	4	1	-	-	1
Retz	58	3	1	5	5	5	5	4	8	12	1	4	5
Semmering	13	-	-	1	3	1	2	1	1	1	-	-	3
Zwettl-Niederösterreich <sup>3)</sup>	24	2	-	-	3	2	2	-	7	5	-	-	3
<b>trübe Tage</b>													
Krems an der Donau <sup>2)</sup>	50	17	14	10	2	-	-	-	-	-	-	7	-
St. Pölten	157	20	17	11	14	12	6	6	6	7	18	22	18
Wr. Neustadt	113	12	12	14	8	5	8	5	5	4	14	14	12
Hohenau an der March	126	19	20	17	8	4	5	2	3	3	18	13	14
Retz	109	16	13	12	9	4	3	3	5	2	15	13	14
Semmering	117	15	18	10	7	9	4	4	4	7	14	12	13
Zwettl-Niederösterreich <sup>3)</sup>	158	16	15	18	10	11	9	8	7	9	20	18	17
<b>Nebeltage</b>													
Krems an der Donau	20	-	-	-	-	1	-	-	-	-	6	7	6
St. Pölten	17	2	1	2	-	-	-	-	-	1	3	7	1
Wr. Neustadt	33	10	2	1	-	-	1	-	-	-	5	8	6
Hohenau an der March	52	12	6	10	2	-	-	-	-	-	8	6	8
Retz	25	6	2	1	-	-	-	-	-	-	4	6	6
Semmering	89	11	8	4	1	4	7	5	8	10	10	9	12
Zwettl-Niederösterreich <sup>3)</sup>	72	9	7	5	2	6	2	2	2	4	7	14	12

<sup>1)</sup> ausgedrückt in Flächenprozent des sichtbaren Himmels (0 = wolkenlos, 100 = ganz bedeckt)

<sup>2)</sup> von Mai bis Oktober und im Dezember keine Werte verfügbar

<sup>3)</sup> keine Augenbeobachtung in Zwettl, Daten von Allensteig

## 1.2.9 Niederschläge und relative Luftfeuchtigkeit 2016

Beobachtungsstation	Jahr	Jän.	Feb.	März	April	Mai	Juni	Juli	Aug.	Sep.	Okt.	Nov.	Dez.
<b>Niederschlagsmenge in mm Wasserhöhe</b>													
Krems an der Donau	553	24	35	13	44	78	87	112	57	17	41	30	15
St. Pölten	937	33	48	37	54	132	97	215	69	41	138	56	17
Wr. Neustadt	665	40	42	15	30	95	83	104	91	32	61	41	31
Hohenau an der March	479	30	53	13	41	43	47	126	25	11	45	36	9
Retz	535	18	51	10	41	59	94	110	53	8	52	25	14
Semmering	1.314	57	99	35	47	212	192	178	239	51	98	67	39
Zwettl-Niederösterreich	617	33	27	21	47	115	90	111	36	14	59	38	26
<b>Tagesmaximum der Niederschlagshöhe in mm Wasserhöhe</b>													
Krems an der Donau	44	6	11	6	14	33	12	44	18	5	8	9	5
St. Pölten	49	8	12	10	15	28	27	49	20	24	40	18	10
Wr. Neustadt	31	13	10	5	15	28	14	23	31	16	27	20	15
Hohenau an der March	33	5	12	5	25	18	13	33	6	3	8	10	2
Retz	43	4	23	2	14	43	18	36	24	6	13	7	9
Semmering	72	23	16	14	15	59	31	42	72	23	33	48	21
Zwettl-Niederösterreich	29	7	8	6	11	29	18	27	8	5	13	7	11
<b>Tage mit Niederschlag von 0,1 mm Wasserhöhe und mehr</b>													
Krems an der Donau	148	13	12	12	9	17	17	14	9	8	16	12	9
St. Pölten	155	15	13	15	10	16	16	15	8	8	17	14	8
Wr. Neustadt	152	18	15	12	8	15	18	15	7	7	13	14	10
Hohenau an der March	127	13	12	9	10	13	12	11	6	6	14	11	10
Retz	129	11	14	9	8	9	15	13	8	7	15	14	6
Semmering	170	20	17	13	7	17	20	19	11	9	14	13	10
Zwettl-Niederösterreich	161	16	14	11	10	15	16	13	10	7	18	20	11
<b>Tage mit Gewitter</b>													
Krems an der Donau	12	-	-	-	1	1	3	5	2	-	-	-	-
St. Pölten	5	-	-	-	-	1	-	4	-	-	-	-	-
Wr. Neustadt	24	-	-	-	2	4	7	7	3	1	-	-	-
Hohenau an der March	13	-	-	-	-	1	2	7	2	1	-	-	-
Retz	25	-	-	-	1	3	8	10	2	1	-	-	-
Semmering	16	-	-	-	-	2	3	7	4	-	-	-	-
Zwettl-Niederösterreich <sup>1)</sup>	19	-	-	-	-	3	4	9	2	1	-	-	-
<b>mittlere relative Luftfeuchtigkeit in %</b>													
Krems an der Donau	73	80	73	71	64	67	67	64	67	73	82	83	80
St. Pölten	77	83	78	76	68	72	69	69	71	76	88	88	86
Wr. Neustadt	71	79	71	70	62	65	65	61	65	70	81	83	82
Hohenau an der March	77	87	83	79	72	66	67	66	70	73	85	85	86
Retz	75	83	79	75	69	66	69	67	68	66	86	87	87
Semmering	84	88	87	83	76	81	83	80	83	86	89	88	87
Zwettl-Niederösterreich	83	87	82	82	77	78	80	79	81	83	89	90	88

<sup>1)</sup>keine Augenbeobachtung in Zwettl, Daten von Allentsteig

### 1.2.10 Niederschläge (Jahresniederschlag in mm) 2003–2016

Beobachtungsstation	2003	2004	2005	2006	2007	2008	2009	2010	2011	2012	2013	2014	2015	2016
Krems an der Donau	436	522	564	514	681	570	685	680	297	477	636	569	441	553
St. Pölten	538	745	756	788	799	715	1.053	820	532	662	901	849	670	937
Wr. Neustadt	531	561	633	488	669	682	807	672	532	620	650	694	427	665
Hohenau an der March	344	496	552	612	580	450	549	701	436	386	593	722	408	479
Retz	385	446	512	479	596	458	628	628	300	446	469	575	408	535
Semmering	829	1.002	1.171	843	1.061	1.034	1.204	927	858	1.188	1.169	1.037	818	1.314
Zwettl-Niederösterreich	522	724	850	720	810	659	887	794	509	747	698	701	509	617

Jahresniederschlag (in mm) 2003–2016

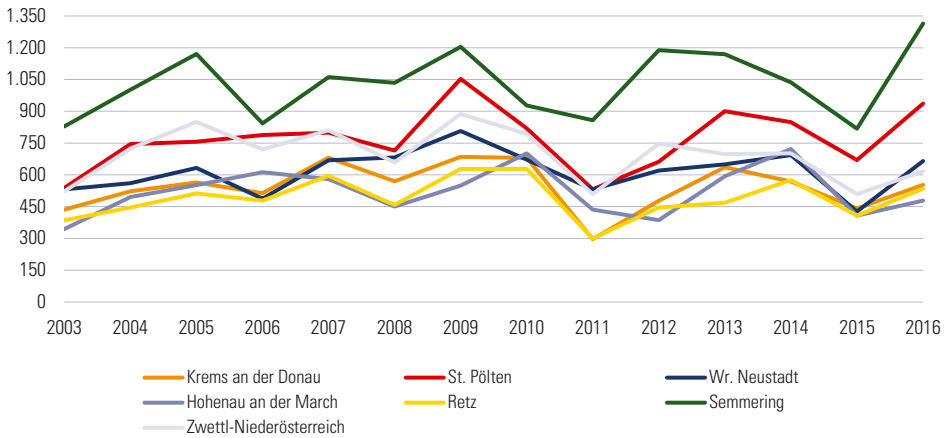

Tagesmaximum der Niederschlagshöhe pro Jahr (in mm) 2003–2016

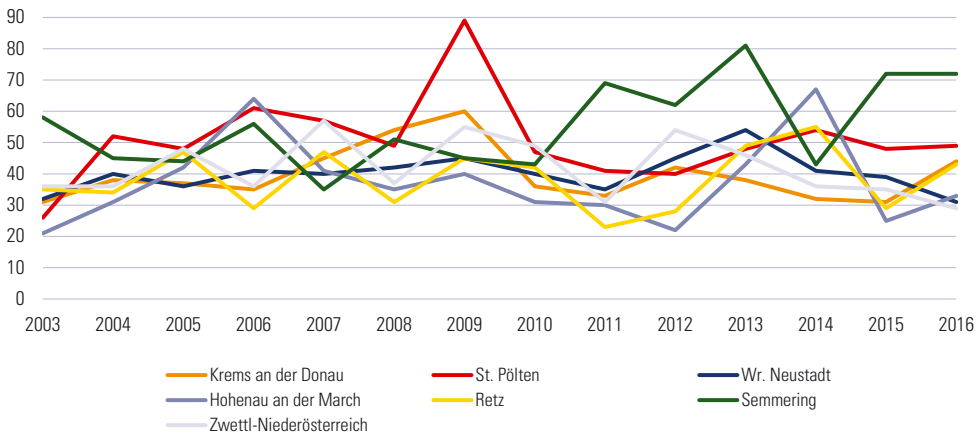

## 1.2.11 Niederschläge (Gebietsmittel im Vergleich zur Normalzahl) 2016 nach Monaten und Landschaftsräumen

Landschaftsraum	Messstationen <sup>1)</sup>	Jahr	Niederschlagsmenge in mm (Gebietsmittel <sup>2)</sup> )											
			Jän.	Feb.	März	April	Mai	Juni	Juli	Aug.	Sep.	Okt.	Nov.	Dez.
Alpen	44	125	106	114	67	68	201	157	216	141	110	151	82	87
Alpenvorland	51	91	68	71	52	59	144	122	171	90	74	124	73	44
Donautal	30	65	42	55	28	49	122	96	128	55	38	90	53	22
Waldviertel	45	59	41	46	25	44	103	96	147	37	26	70	38	30
Weinviertel	34	53	31	61	23	43	76	84	130	56	14	66	35	12
Marchfeld	12	53	44	63	18	54	82	83	103	46	20	67	48	11
Wiener Becken	20	64	48	55	27	47	100	98	121	84	38	67	55	26
Normalzahl <sup>3)</sup> in mm														
Alpen	-	113	86	94	91	100	134	158	171	149	97	104	85	86
Alpenvorland	-	72	46	48	50	59	97	111	122	104	65	61	55	48
Donautal	-	55	31	38	36	42	75	83	92	83	49	45	43	39
Waldviertel	-	60	39	41	37	47	76	93	109	92	54	48	42	38
Weinviertel	-	47	28	27	31	36	61	77	80	70	39	41	39	35
Marchfeld	-	50	34	35	36	40	66	73	73	68	39	52	46	42
Wiener Becken	-	52	26	29	38	43	67	88	86	74	40	51	40	37
Gebietsmittel in % der Normalzahl <sup>4)</sup>														
Alpen	-	109	124	121	74	68	150	99	126	95	113	145	96	101
Alpenvorland	-	127	149	149	104	101	148	110	140	86	113	203	133	92
Donautal	-	118	135	144	79	117	163	116	139	66	77	200	123	56
Waldviertel	-	96	105	112	67	94	136	103	135	40	48	145	90	79
Weinviertel	-	111	112	227	75	119	125	109	163	81	36	160	91	33
Marchfeld	-	104	131	180	51	135	123	113	141	68	51	129	103	27
Wiener Becken	-	125	183	189	71	108	149	111	141	113	94	131	138	70

<sup>1)</sup> Stand Dezember 2016, einzelne Messstationen können monatsweise ausfallen

<sup>2)</sup> Mittelwert aller in einem Landschaftsraum innerhalb eines Monats erfolgten Messungen

<sup>3)</sup> langjähriger Durchschnitt

<sup>4)</sup> effektive Niederschlagsmenge im Vergleich zum langjährigen Durchschnitt (> 100 = überdurchschnittlich viel Niederschlag, < 100 = überdurchschnittlich wenig Niederschlag)

### Niederschlagsmenge (Jahresmittel in mm) 2003–2016 nach Landschaftsräumen

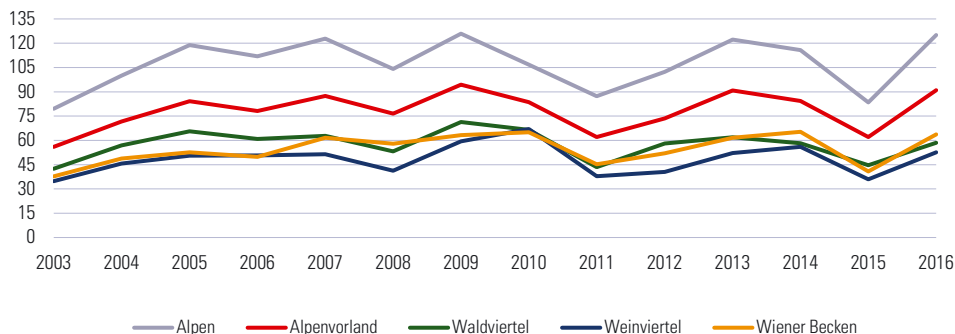

### 1.2.12 Monatsniederschläge (in mm) 2016 und Normalzahl nach Landschaftsräumen

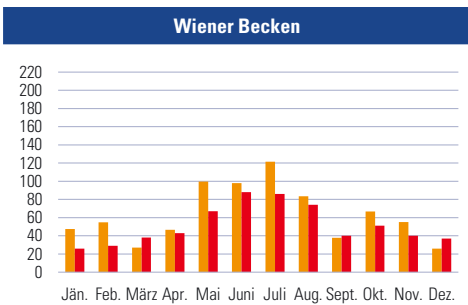
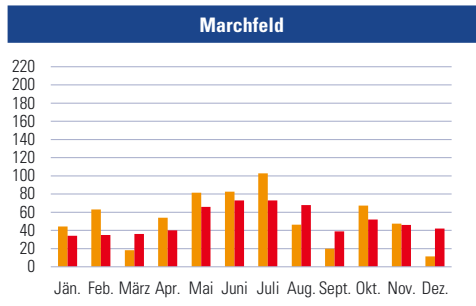
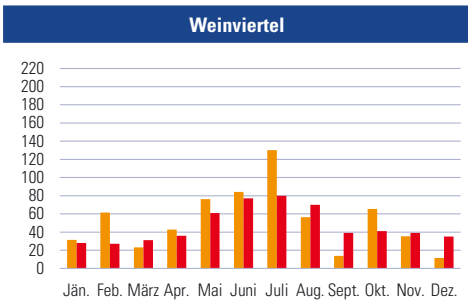
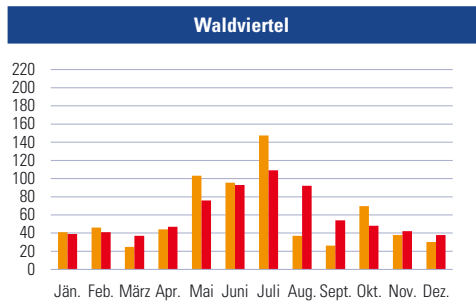
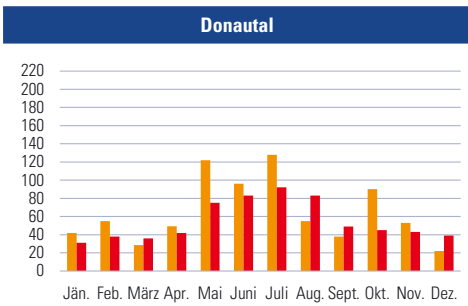
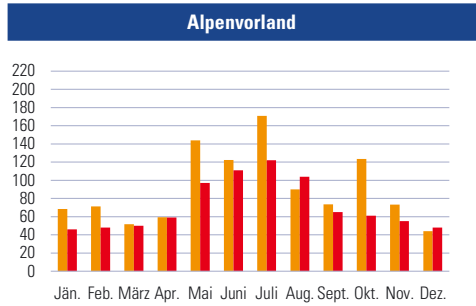
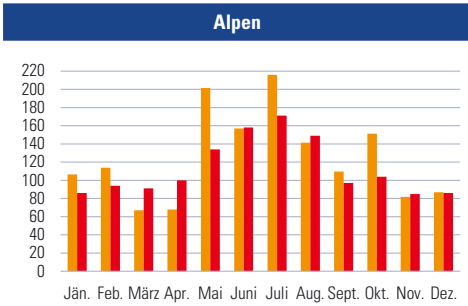

■ Niederschlag 2016  
■ Normalzahl

## 1.2.13 Schneefall und Schneelage 2016

Beobachtungsstation	Jahr	Jän.	Feb.	März	April	Mai	Juni	Juli	Aug.	Sep.	Okt.	Nov.	Dez.
<b>Tage mit Schneefall</b>													
Krems an der Donau	6	6	-	-	-	-	-	-	-	-	-	-	-
St. Pölten	8	5	-	1	-	-	-	-	-	-	-	1	1
Wr. Neustadt	10	9	-	1	-	-	-	-	-	-	-	-	-
Hohenau an der March	6	3	-	1	-	-	-	-	-	-	-	1	1
Retz	5	3	-	-	-	-	-	-	-	-	-	1	1
Semmering	42	13	6	6	3	-	-	-	-	-	-	8	6
Zwettl-Niederösterreich <sup>1)</sup>	22	6	5	6	1	-	-	-	-	-	-	4	-
<b>Summe der täglichen Neuschneehöhen in cm</b>													
Krems an der Donau	6	6	-	-	-	-	-	-	-	-	-	-	-
St. Pölten	15	10	-	3	-	-	-	-	-	-	-	-	2
Wr. Neustadt	27	19	-	4	-	-	-	-	-	-	-	1	3
Hohenau an der March	20	12	-	2	-	-	-	-	-	-	-	-	6
Retz	7	5	-	-	-	-	-	-	-	-	-	-	2
Semmering	280	45	97	53	8	-	-	-	-	-	5	23	49
Zwettl-Niederösterreich <sup>1)</sup>	42	20	3	13	-	-	-	-	-	-	-	1	5
<b>Tage mit Schneedecke</b>													
Krems an der Donau	11	11	-	-	-	-	-	-	-	-	-	-	-
St. Pölten	9	7	-	1	-	-	-	-	-	-	-	-	1
Wr. Neustadt	20	16	-	1	-	-	-	-	-	-	-	1	2
Hohenau an der March	12	9	-	1	-	-	-	-	-	-	-	-	2
Retz	10	4	-	-	-	-	-	-	-	-	-	-	6
Semmering	90	21	20	11	2	-	-	-	-	-	1	12	23
Zwettl-Niederösterreich <sup>1)</sup>	42	21	3	8	-	-	-	-	-	-	-	1	9
<b>maximale Schneehöhe in cm</b>													
Krems an der Donau	3	3	-	-	-	-	-	-	-	-	-	-	-
St. Pölten	5	5	-	3	-	-	-	-	-	-	-	-	2
Wr. Neustadt	9	9	-	4	-	-	-	-	-	-	-	1	3
Hohenau an der March	6	6	-	2	-	-	-	-	-	-	-	-	4
Retz	5	5	-	-	-	-	-	-	-	-	-	-	2
Semmering	35	35	30	20	8	-	-	-	-	-	5	20	25
Zwettl-Niederösterreich <sup>1)</sup>	10	10	1	5	-	-	-	-	-	-	-	1	2

<sup>1)</sup> keine Augenbeobachtung in Zwettl, Daten von Allentsteig

## Tage mit Schneedecke 1993–2016

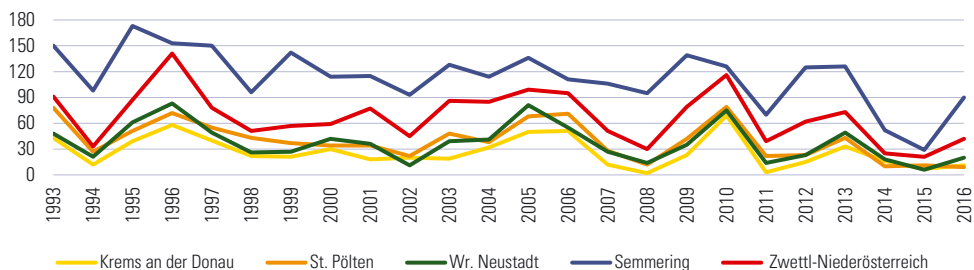

## 1.2.14 Grundwasserstände (Meter über Adria) ausgewählter Messstationen 2016

**Südliches Wiener Becken: Unterwaltersdorf**

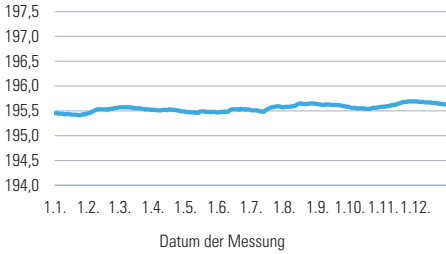

**Südliches Wiener Becken: Wr. Neustadt**

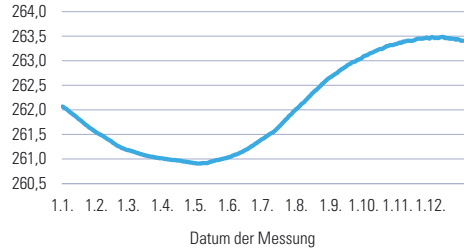

**Nördliches Tullnerfeld: Kollersdorf**

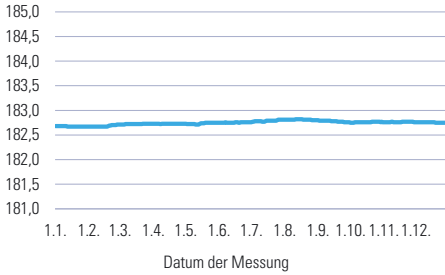

**Südliches Tullnerfeld: Tulbing**

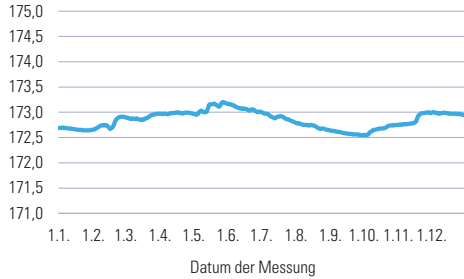

**Marchfeld (Hochterrasse): Deutsch Wagram**

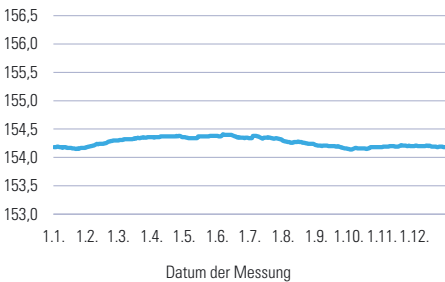

**Marchfeld: Kopfstetten**

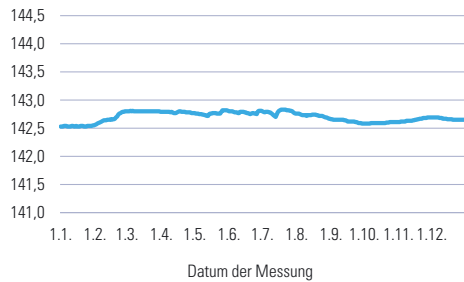



### 1.2.15 Pegelstände ausgewählter Messstationen der Donau 2005–2016

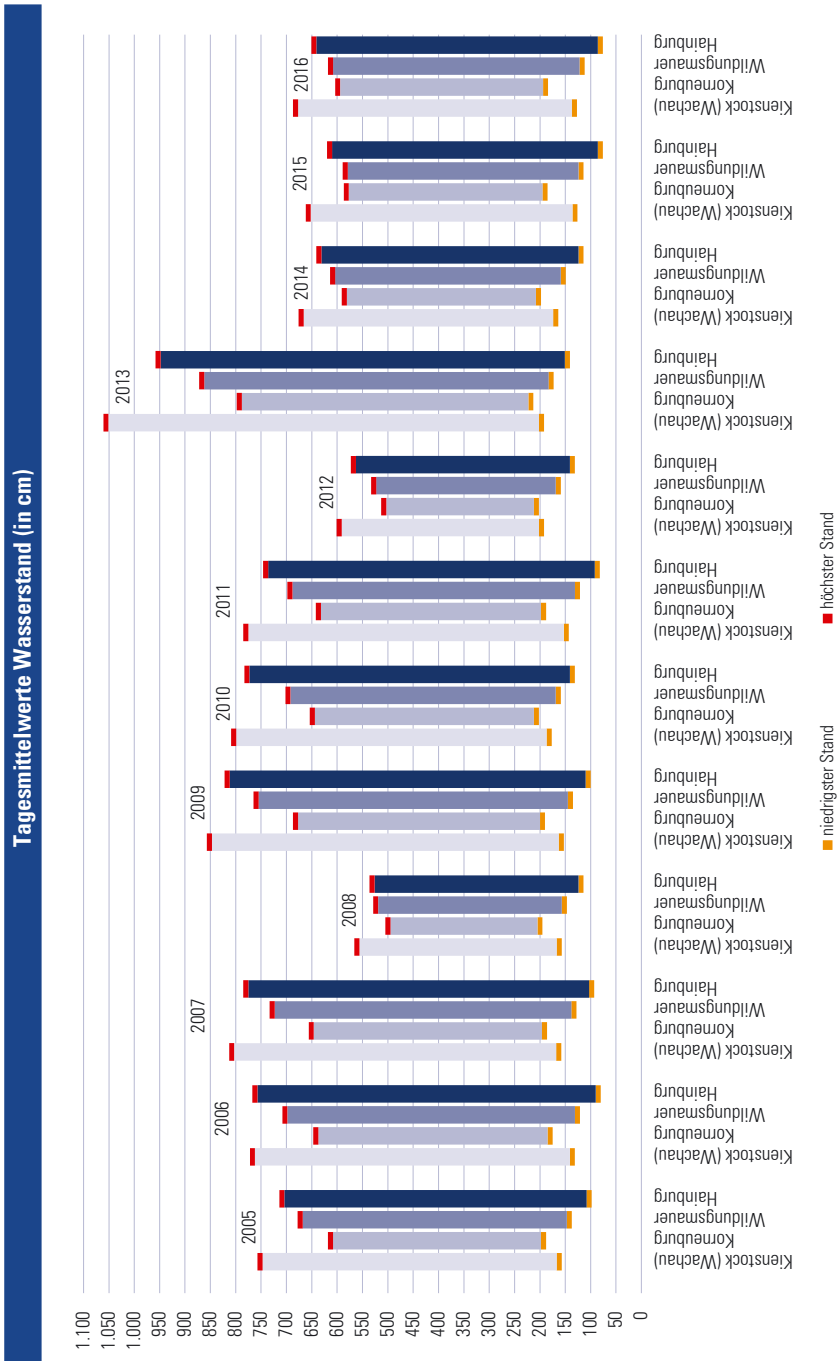



## 2

## Bevölkerung

Bevölkerungsstruktur

Bevölkerungsbewegung

Gebäude und Wohnungen

## 2 Bevölkerung

### 2.1 Bevölkerungsstruktur

2.1.1 Wohnbevölkerung

2.1.2 Haushalte und Familien

2.1.3 Erwerbstätige

### 2.2 Bevölkerungsbewegung

### 2.3 Gebäude und Wohnungen

### 2.1.1.1 Wohnbevölkerung 2017 nach Staatsbürgerschaft, Alter und Gemeinden

Verwaltungsbezirk/ Gemeinde	Insgesamt	Staatsbürgerschaft			Alter			
		Österreich	EU	nicht-EU	bis 14	15-44	45-59	60+
<b>Niederösterreich</b>	<b>1.665.753</b>	<b>1.504.244</b>	<b>81.463</b>	<b>80.046</b>	<b>241.495</b>	<b>593.173</b>	<b>402.597</b>	<b>428.488</b>
Krems a.d. Donau	24.627	20.832	2.029	1.766	3.025	9.061	5.764	6.777
St. Pölten	54.213	45.115	2.641	6.457	7.750	20.162	12.556	13.745
Waidhofen a.d. Ybbs	11.393	10.556	312	525	1.742	4.165	2.509	2.977
Wr. Neustadt	44.461	36.786	2.893	4.782	7.010	17.847	9.736	9.868
<b>Amstetten</b>	<b>115.355</b>	<b>107.432</b>	<b>3.843</b>	<b>4.080</b>	<b>18.398</b>	<b>43.388</b>	<b>26.816</b>	<b>26.753</b>
Allhartsberg	2.112	2.051	44	17	387	844	445	436
Amstetten	23.621	20.229	1.334	2.058	3.428	8.825	5.605	5.763
Ardagger	3.515	3.380	85	50	641	1.346	764	764
Aschbach-Markt	3.767	3.495	154	118	611	1.470	833	853
Behamberg	3.328	3.196	76	56	560	1.266	757	745
Biberbach	2.255	2.210	35	10	382	915	510	448
Ennsdorf	3.042	2.777	142	123	515	1.228	696	603
Ernsthofen	2.193	2.100	35	58	329	794	540	530
Ertl	1.255	1.240	13	2	218	506	294	237
Euratsfeld	2.620	2.563	17	40	491	1.048	593	488
Ferschnitz	1.746	1.721	18	7	285	703	416	342
Haag	5.515	5.226	175	114	839	2.039	1.339	1.298
Haidershofen	3.660	3.522	74	64	584	1.325	918	833
Hollenstein an der Ybbs	1.706	1.608	67	31	255	590	371	490
Kematen an der Ybbs	2.600	2.287	135	178	406	931	617	646
Neuhofen an der Ybbs	2.932	2.838	64	30	590	1.117	616	609
Neustadt an der Donau	2.140	2.087	37	16	367	831	466	476
Oed-Dehling	1.894	1.772	52	70	317	771	472	334
Opponitz	942	846	13	83	172	343	210	217
Seitenstetten	3.386	3.233	68	85	609	1.300	739	738
Sonntagberg	3.846	3.615	131	100	529	1.336	890	1.091
St. Georgen am Reith	596	537	16	43	111	211	120	154
St. Georgen am Ybbsfelde	2.833	2.672	114	47	485	1.107	646	595
St. Pantaleon-Erla	2.588	2.469	92	27	383	958	686	561
St. Peter in der Au	5.149	4.981	94	74	897	1.936	1.136	1.180
St. Valentin	9.319	8.621	372	326	1.231	3.427	2.293	2.368
Strengberg	2.038	1.951	69	18	339	749	461	489
Viehdorf	1.399	1.305	49	45	249	511	298	341
Wallsee-Sindelburg	2.172	2.071	54	47	345	751	506	570
Weistrach	2.192	2.155	27	10	361	833	491	507
Winklarn	1.661	1.576	56	29	269	637	418	337
Wolfsbach	2.005	1.919	51	35	355	783	452	415
Ybbsitz	3.459	3.366	47	46	520	1.247	787	905
Zeillern	1.869	1.813	33	23	338	710	431	390
<b>Baden</b>	<b>145.235</b>	<b>124.685</b>	<b>9.426</b>	<b>11.124</b>	<b>21.399</b>	<b>52.408</b>	<b>35.524</b>	<b>35.904</b>
Alland	2.671	2.260	160	251	328	999	684	660
Altenmarkt an der Triesting	2.152	1.809	146	197	360	754	505	533
Bad Vöslau	11.884	10.003	761	1.120	1.599	4.106	2.860	3.319
Baden	26.184	21.615	2.110	2.459	3.516	8.746	6.012	7.910
Berndorf	9.139	7.612	556	971	1.362	3.274	2.107	2.396
Blumau-Neurißhof	1.854	1.643	98	113	270	716	474	394
Ebreichsdorf	10.762	9.388	744	630	1.724	4.046	2.664	2.328
Enzesfeld-Lindabrunn	4.203	3.807	186	210	574	1.414	1.114	1.101
Furth an der Triesting	853	825	18	10	150	304	202	197
Günselsdorf	1.723	1.507	76	140	212	624	472	415
Heiligenkreuz	1.547	1.303	104	140	227	540	391	389
Hernstein	1.537	1.459	57	21	214	515	402	406

## 2.1.1.1 Wohnbevölkerung 2017 nach Staatsbürgerschaft, Alter und Gemeinden

Verwaltungsbezirk/ Gemeinde	Insgesamt	Staatsbürgerschaft			Alter			
		Österreich	EU	nicht-EU	bis 14	15-44	45-59	60+
Hirtenberg	2.604	2.023	197	384	352	1.115	588	549
Klausen-Leopoldsdorf	1.666	1.549	76	41	248	621	426	371
Kottingbrunn	7.429	6.596	415	418	997	2.557	1.995	1.880
Leobersdorf	4.904	4.259	242	403	769	1.908	1.111	1.116
Mitterndorf an der Fischa	2.589	2.246	226	117	492	1.076	611	410
Oberwaltersdorf	4.443	3.947	231	265	780	1.584	1.203	876
Pfaffstätten	3.549	3.158	216	175	599	1.217	923	810
Pottendorf	6.908	6.094	420	394	1.037	2.507	1.691	1.673
Pottenstein	2.912	2.534	165	213	432	1.032	704	744
Reisenberg	1.657	1.475	82	100	232	591	432	402
Schönau an der Triesting	2.097	1.902	91	104	329	776	545	447
Seibersdorf	1.463	1.388	58	17	214	536	344	369
Sooß	1.057	912	94	51	132	374	259	292
Tattendorf	1.436	1.275	112	49	211	502	381	342
Teesdorf	1.821	1.648	84	89	266	717	516	322
Traiskirchen	18.784	15.790	1.268	1.726	2.890	7.228	4.592	4.074
Trumau	3.668	3.096	343	229	600	1.434	878	756
Weissenbach an der Triesting	1.739	1.562	90	87	283	595	438	423
<b>Bruck a.d. Leitha</b>	<b>99.759</b>	<b>84.125</b>	<b>9.254</b>	<b>6.380</b>	<b>14.793</b>	<b>36.560</b>	<b>24.155</b>	<b>24.251</b>
Au am Leithaberge	934	872	47	15	121	321	233	259
Bad Deutsch-Altenburg	1.747	1.383	292	72	263	617	411	456
Berg	840	573	228	39	141	291	173	235
Bruck an der Leitha	8.002	6.810	711	481	1.125	2.839	1.846	2.192
Ebergassing	3.920	3.214	275	431	610	1.438	1.059	813
Enzersdorf an der Fischa	3.095	2.868	131	96	387	1.058	845	805
Fischamend	5.493	4.682	527	284	789	2.138	1.304	1.262
Göttlesbrunn-Arbesthal	1.382	1.301	72	9	199	479	351	353
Götzendorf an der Leitha	2.075	1.801	136	138	308	734	522	511
Gramatneusiedl	3.236	2.709	281	246	599	1.326	737	574
Hainburg a. d. Donau	6.519	4.414	1.538	567	1.175	2.334	1.343	1.667
Haslau-Maria Ellend	1.953	1.772	156	25	336	711	517	389
Himberg	7.415	6.531	446	438	1.063	2.732	1.792	1.828
Hof am Leithaberge	1.548	1.390	108	50	218	568	360	402
Höflein	1.229	1.170	47	12	188	418	341	282
Hundsheim	584	537	42	5	88	171	139	186
Klein-Neusiedl	920	769	98	53	133	343	203	241
Lanzendorf	1.842	1.574	150	118	264	662	500	416
Leopoldsdorf	5.081	4.612	311	158	777	1.871	1.373	1.060
Mannersdorf am Leithagebirge	4.081	3.390	400	291	587	1.510	947	1.037
Maria-Lanzendorf	2.117	1.836	139	142	289	698	531	599
Moosbrunn	1.765	1.593	95	77	255	627	448	435
Petronell-Carnuntum	1.275	1.116	98	61	166	439	312	358
Prellenkirchen	1.557	1.346	205	6	228	524	386	419
Rauchenwarth	734	649	68	17	111	296	180	147
Rohrau	1.604	1.456	101	47	246	567	419	372
Scharndorf	1.148	1.052	84	12	154	363	319	312
Schwadorf	2.115	1.830	122	163	345	845	484	441
Schwechat	17.999	14.198	1.693	2.108	2.499	7.030	4.165	4.305
Sommerein	1.950	1.827	81	42	281	676	508	485
Trautmannsdorf an der Leitha	2.863	2.667	149	47	382	956	744	781
Wolfsthal	1.006	657	319	30	199	366	214	227
Zwölfaxing	1.730	1.526	104	100	267	612	449	402

## 2.1.1.1 Wohnbevölkerung 2017 nach Staatsbürgerschaft, Alter und Gemeinden

Verwaltungsbezirk/ Gemeinde	Insgesamt	Staatsbürgerschaft			Alter			
		Österreich	EU	nicht-EU	bis 14	15-44	45-59	60+
<b>Gänserndorf</b>	<b>101.115</b>	<b>90.424</b>	<b>5.522</b>	<b>5.169</b>	<b>14.806</b>	<b>35.572</b>	<b>25.235</b>	<b>25.502</b>
Aderklaa	206	175	30	1	31	87	49	39
Andlersdorf	133	130	3	-	24	37	35	37
Angern an der March	3.383	3.011	141	231	504	1.114	884	881
Auerthal	1.924	1.722	76	126	263	693	464	504
Bad Pirawarth	1.661	1.546	65	50	220	577	395	469
Deutsch-Wagram	8.503	7.511	485	507	1.250	3.233	2.070	1.950
Drösing	1.128	1.061	41	26	124	362	315	327
Dürnkrut	2.255	2.099	106	50	325	759	545	626
Ebenthal	910	844	42	24	151	300	252	207
Eckartsau	1.271	1.105	108	58	165	443	341	322
Engelhartstetten	1.979	1.779	145	55	275	654	506	544
Gänserndorf	11.196	9.620	646	930	1.842	4.343	2.605	2.406
Glinzendorf	273	238	23	12	33	98	72	70
Groß-Enzersdorf	10.825	9.663	639	523	1.681	3.900	2.787	2.457
Großhofen	95	69	22	4	15	36	24	20
Groß-Schweinbarth	1.254	1.148	42	64	174	449	340	291
Haringsee	1.189	1.101	60	28	183	400	291	315
Hauskirchen	1.234	1.170	46	18	160	395	302	377
Hohenau an der March	2.724	2.402	235	87	329	861	653	881
Hohenruppersdorf	912	875	16	21	120	331	207	254
Jedenspeigen	1.070	1.035	22	13	119	347	257	347
Lasseo	2.720	2.428	205	87	401	1.005	680	634
Leopoldsdorf im Marchfelde	2.821	2.416	197	208	436	1.013	719	653
Mannsdorf an der Donau	359	315	29	15	42	126	95	96
Marchegg	2.908	2.432	313	163	455	979	688	786
Markgrafneusiedl	833	764	31	38	101	320	201	211
Matzen-Raggendorf	2.785	2.497	93	195	419	959	720	687
Neusiedl an der Zaya	1.265	1.191	49	25	157	412	321	375
Obersiebenbrunn	1.682	1.530	59	93	252	587	467	376
Orth an der Donau	2.067	1.877	112	78	304	697	462	604
Palterndorf-Dobermannsdorf	1.330	1.244	47	39	202	418	321	389
Parbasdorf	169	165	-	4	35	61	38	35
Prottes	1.431	1.279	49	103	205	489	380	357
Raasdorf	653	510	119	24	89	234	168	162
Ringelsdorf-Niederabsdorf	1.253	1.195	30	28	140	377	339	397
Schönkirchen-Reyersdorf	1.974	1.784	79	111	289	688	482	515
Spannberg	1.002	943	27	32	161	351	251	239
Strasshof an der Nordbahn	9.729	8.451	625	653	1.567	3.441	2.402	2.319
Sulz im Weinviertel	1.194	1.135	46	13	153	379	342	320
Untersiebenbrunn	1.725	1.543	108	74	253	634	467	371
Velm-Götzendorf	725	702	13	10	88	224	176	237
Weiden an der March	996	865	61	70	138	361	248	249
Weikendorf	2.015	1.839	79	97	301	655	519	540
Zistersdorf	5.354	5.015	158	181	630	1.743	1.355	1.626
<b>Gmünd</b>	<b>37.490</b>	<b>35.378</b>	<b>852</b>	<b>1.260</b>	<b>4.676</b>	<b>12.377</b>	<b>8.914</b>	<b>11.523</b>
Amaliendorf-Aalfang	1.121	1.063	39	19	148	359	273	341
Bad Großpertholz	1.373	1.298	42	33	173	463	320	417
Brand-Nagelberg	1.595	1.500	61	34	156	501	392	546
Eggern	693	685	7	1	98	248	157	190
Eisgarn	680	659	5	16	92	223	139	226
Gmünd	5.515	4.834	253	428	668	1.799	1.336	1.712
Großdietmanns	2.211	2.164	33	14	285	755	575	596

## 2.1.1.1 Wohnbevölkerung 2017 nach Staatsbürgerschaft, Alter und Gemeinden

Verwaltungsbezirk/ Gemeinde	Insgesamt	Staatsbürgerschaft			Alter			
		Österreich	EU	nicht-EU	bis 14	15-44	45-59	60+
Großschönau	1.212	1.197	15	-	189	445	276	302
Haugschlag	487	463	23	1	78	141	95	173
Heidenreichstein	4.114	3.852	79	183	462	1.330	920	1.402
Hirschbach	595	579	5	11	83	213	144	155
Hoheneich	1.413	1.345	30	38	144	424	373	472
Kirchberg am Walde	1.321	1.281	16	24	202	440	308	371
Litschau	2.300	2.159	61	80	229	690	515	866
Moorbad Harbach	713	682	19	12	105	256	162	190
Reingers	647	628	16	3	88	220	168	171
Schrems	5.474	5.112	65	297	654	1.809	1.316	1.695
St. Martin	1.136	1.094	14	28	150	382	301	303
Unserfrau-Altweitra	1.005	988	14	3	153	346	240	266
Waldenstein	1.189	1.160	8	21	177	456	299	257
Weitra	2.696	2.635	47	14	342	877	605	872
<b>Hollabrunn</b>	<b>50.767</b>	<b>47.810</b>	<b>1.494</b>	<b>1.463</b>	<b>6.663</b>	<b>17.273</b>	<b>12.481</b>	<b>14.350</b>
Alberndorf im Pulkautal	753	730	18	5	97	253	175	228
Göllersdorf	3.005	2.765	143	97	399	1.070	761	775
Grabern	1.572	1.465	71	36	270	581	368	353
Guntersdorf	1.127	1.077	26	24	155	382	296	294
Hadres	1.683	1.621	58	4	196	538	446	503
Hardegg	1.292	1.244	45	3	139	383	332	438
Haugsdorf	1.600	1.516	44	40	206	479	368	547
Heldenberg	1.263	1.206	26	31	196	439	322	306
Hohenwarth-Mühlbach a. M.	1.297	1.223	38	36	168	440	309	380
Hollabrunn	11.703	10.592	407	704	1.578	4.215	2.871	3.039
Mailberg	562	541	14	7	68	165	147	182
Maissau	1.925	1.856	56	13	232	656	470	567
Nappersdorf-Kammersdorf	1.247	1.173	21	53	153	395	308	391
Pernersdorf	1.025	993	27	5	149	332	233	311
Pulkau	1.541	1.483	33	25	214	471	332	524
Ravelsbach	1.597	1.525	35	37	206	530	419	442
Retz	4.331	4.065	142	124	510	1.465	1.036	1.320
Retzbach	1.004	941	35	28	128	304	231	341
Schrattenthal	855	826	24	5	112	264	213	266
Seefeld-Kadolz	930	882	40	8	108	261	245	316
Sitzendorf an der Schmida	2.155	2.097	29	29	291	687	552	625
Wullersdorf	2.385	2.292	54	39	312	844	592	637
Zellerndorf	2.448	2.390	51	7	303	833	589	723
Ziersdorf	3.467	3.307	57	103	473	1.286	866	842
<b>Horn</b>	<b>31.472</b>	<b>29.828</b>	<b>757</b>	<b>887</b>	<b>4.164</b>	<b>10.596</b>	<b>7.517</b>	<b>9.195</b>
Altenburg	828	800	22	6	134	281	201	212
Brunn an der Wild	821	799	19	3	111	287	186	237
Burgschleinitz-Kühnring	1.384	1.351	23	10	189	504	365	326
Drosendorf-Zissersdorf	1.201	1.142	34	25	161	348	278	414
Eggenburg	3.599	3.339	116	144	477	1.215	807	1.100
Gars am Kamp	3.551	3.335	117	99	425	1.155	900	1.071
Geras	1.358	1.303	19	36	179	436	321	422
Horn	6.608	6.005	171	432	890	2.373	1.482	1.863
Innritzmessern	1.425	1.402	20	3	210	488	357	370
Japons	738	709	18	11	116	239	186	197
Langau	680	645	19	16	66	196	164	254
Meiseldorf	884	871	11	2	108	314	228	234
Pernegg	700	694	6	-	76	260	153	211



## 2.1.1.1 Wohnbevölkerung 2017 nach Staatsbürgerschaft, Alter und Gemeinden

Verwaltungsbezirk/ Gemeinde	Insgesamt	Staatsbürgerschaft			Alter			
		Österreich	EU	nicht-EU	bis 14	15-44	45-59	60+
Röhrenbach	529	521	7	1	75	174	126	154
Röschitz	1.052	1.015	28	9	129	346	273	304
Rosenburg-Mold	823	747	32	44	98	278	196	251
Sigmundsherberg	1.633	1.604	21	8	208	549	374	502
St. Bernhard-Frauenhofen	1.290	1.263	21	6	196	442	326	326
Straning-Grafenberg	769	735	10	24	115	224	201	229
Weitersfeld	1.599	1.548	43	8	201	487	393	518
<b>Korneuburg</b>	<b>89.481</b>	<b>80.880</b>	<b>5.007</b>	<b>3.594</b>	<b>12.863</b>	<b>31.286</b>	<b>23.329</b>	<b>22.003</b>
Bisamberg	4.649	4.255	270	124	736	1.432	1.235	1.246
Enzersfeld im Weinviertel	1.684	1.610	65	9	239	548	459	438
Ernstbrunn	3.180	2.975	167	38	388	1.125	827	840
Gerasdorf bei Wien	10.862	9.861	642	359	1.579	3.676	2.948	2.659
Großmugl	1.559	1.487	53	19	207	530	417	405
Großrußbach	2.197	2.045	98	54	324	774	548	551
Hagenbrunn	2.234	1.966	198	70	341	778	623	492
Harmannsdorf	3.952	3.769	116	67	584	1.281	1.030	1.057
Hausleiten	3.758	3.514	158	86	601	1.421	983	753
Korneuburg	12.832	10.949	984	899	1.769	4.821	3.307	2.935
Langenzersdorf	8.219	7.462	475	282	1.145	2.649	2.156	2.269
Leitzersdorf	1.220	1.149	56	15	173	430	329	288
Leobendorf	4.881	4.527	220	134	714	1.580	1.344	1.243
Niederhollabrunn	1.530	1.446	54	30	236	522	410	362
Rußbach	1.415	1.367	41	7	216	499	361	339
Sierndorf	3.860	3.678	71	111	596	1.379	992	893
Spillern	2.176	2.006	69	101	324	787	578	487
Stetteldorf am Wagram	1.046	989	36	21	160	369	266	251
Stetten	1.369	1.305	49	15	231	520	314	304
Stockerau	16.858	14.520	1.185	1.153	2.300	6.165	4.202	4.191
<b>Krems (Land)</b>	<b>56.794</b>	<b>53.862</b>	<b>1.743</b>	<b>1.189</b>	<b>7.980</b>	<b>19.585</b>	<b>13.941</b>	<b>15.288</b>
Aggsbach	639	620	18	1	70	191	152	226
Albrechtsberg an der Großen Krems	1.037	1.019	17	1	135	354	249	299
Bergern im Dunkelsteinerwald	1.256	1.222	22	12	176	406	345	329
Droß	979	946	31	2	168	365	247	199
Dürnstein	879	838	34	7	116	269	225	269
Furth bei Göttweig	2.984	2.770	128	86	445	1.077	688	774
Gedersdorf	2.157	2.029	53	75	313	719	595	530
Gföhl	3.749	3.632	66	51	531	1.288	918	1.012
Grafenegg	3.059	2.881	57	121	470	1.056	778	755
Hadersdorf-Kammern	2.000	1.877	63	60	261	720	467	552
Jaidhof	1.216	1.179	25	12	217	483	281	235
Krumau am Kamp	753	729	11	13	91	218	169	275
Langenlois	7.696	7.182	295	219	1.072	2.766	1.826	2.032
Lengenfeld	1.428	1.379	37	12	217	509	362	340
Lichtenau im Waldviertel	2.052	2.009	36	7	299	720	512	521
Maria Laach am Jauerling	926	902	21	3	138	315	217	256
Mautern an der Donau	3.583	3.342	153	88	479	1.198	889	1.017
Mühlendorf	1.358	1.292	46	20	163	448	331	416
Paudorf	2.547	2.442	73	32	365	841	636	705
Rastenfeld	1.547	1.510	32	5	265	533	355	394
Rohrendorf bei Krems	2.076	1.927	83	66	336	797	476	467
Rossatz-Arnsdorf	1.077	997	40	40	119	331	276	351
Schönberg am Kamp	1.910	1.803	64	43	256	598	506	550
Senftenberg	1.919	1.784	101	34	228	641	460	590

## 2.1.1.1 Wohnbevölkerung 2017 nach Staatsbürgerschaft, Alter und Gemeinden

Verwaltungsbezirk/ Gemeinde	Insgesamt	Staatsbürgerschaft			Alter			
		Österreich	EU	nicht-EU	bis 14	15-44	45-59	60+
Spitz	1.627	1.503	66	58	187	554	403	483
St. Leonhard am Hornerwald	1.136	1.094	33	9	151	394	285	306
Straß im Straßertale	1.669	1.531	56	82	261	584	396	428
Stratzing	828	797	19	12	99	288	254	187
Weinzierl am Walde	1.248	1.238	8	2	167	448	271	362
Weißkirchen in der Wachau	1.459	1.388	55	16	185	474	372	428
<b>Lilienfeld</b>	<b>26.169</b>	<b>23.512</b>	<b>1.180</b>	<b>1.477</b>	<b>3.630</b>	<b>9.024</b>	<b>6.118</b>	<b>7.397</b>
Annaberg	545	495	48	2	53	165	128	199
Eschenau	1.335	1.231	65	39	217	490	329	299
Hainfeld	3.755	3.316	213	226	528	1.321	824	1.082
Hohenberg	1.542	1.418	65	59	203	530	346	463
Kaumberg	1.011	936	59	16	135	363	260	253
Kleinzell	849	814	29	6	132	282	201	234
Lilienfeld	2.870	2.354	154	362	410	1.010	695	755
Mitterbach am Erlaufsee	514	456	24	34	52	152	123	187
Ramsau	831	745	67	19	115	323	181	212
Rohrbach an der Gölsen	1.583	1.512	51	20	234	547	388	414
St. Aegyd am Neuwalde	1.946	1.811	68	67	241	568	440	697
St. Veit an der Gölsen	3.932	3.678	113	141	589	1.408	917	1.018
Traisen	3.538	2.907	175	456	480	1.245	824	989
Türnitz	1.918	1.839	49	30	241	620	462	595
<b>Melk</b>	<b>77.544</b>	<b>72.829</b>	<b>2.425</b>	<b>2.290</b>	<b>11.752</b>	<b>28.652</b>	<b>18.175</b>	<b>18.965</b>
Artstetten-Pöbring	1.176	1.149	23	4	179	460	239	298
Bergland	1.905	1.820	56	29	304	758	425	418
Bischofstetten	1.179	1.103	48	28	169	446	292	272
Blindenmarkt	2.688	2.416	166	106	475	1.050	592	571
Dorfstetten	584	581	2	1	107	235	122	120
Dunkelsteinerwald	2.383	2.298	49	36	359	875	623	526
Emmersdorf an der Donau	1.778	1.676	88	14	267	624	441	446
Erlauf	1.072	1.017	24	31	175	375	237	285
Golling an der Erlauf	1.523	1.382	34	107	197	574	371	381
Hofamt Priel	1.698	1.648	44	6	254	602	447	395
Hürm	1.763	1.718	38	7	269	684	437	373
Kilb	2.581	2.502	53	26	427	944	632	578
Kirnberg an der Mank	1.082	1.070	7	5	212	406	241	223
Klein-Pöchlarn	963	910	30	23	113	352	222	276
Krummußbaum	1.491	1.420	36	35	224	528	378	361
Leiben	1.365	1.297	45	23	201	506	331	327
Loosdorf	3.832	3.633	105	94	609	1.434	872	917
Mank	3.196	3.023	120	53	495	1.181	691	829
Marbach an der Donau	1.658	1.557	69	32	245	615	376	422
Maria Taferl	903	858	34	11	157	359	185	202
Melk	5.390	4.655	329	406	805	1.900	1.258	1.427
Münichreith-Laimbach	1.667	1.621	21	25	245	628	383	411
Neumarkt an der Ybbs	1.920	1.821	64	35	288	710	456	466
Nöchling	1.085	1.060	22	3	214	413	240	218
Persenbeug-Gottsdorf	2.199	2.098	64	37	304	825	550	520
Petzenkirchen	1.316	1.183	82	51	180	494	312	330
Pöchlarn	3.983	3.516	150	317	564	1.457	893	1.069
Pöggstall	2.470	2.342	50	78	374	808	603	685
Raxendorf	1.034	1.022	8	4	143	402	235	254
Ruprechtshofen	2.273	2.164	67	42	354	906	536	477
Schollach	971	941	24	6	150	371	254	196

## 2.1.1.1 Wohnbevölkerung 2017 nach Staatsbürgerschaft, Alter und Gemeinden

Verwaltungsbezirk/ Gemeinde	Insgesamt	Staatsbürgerschaft			Alter			
		Österreich	EU	nicht-EU	bis 14	15-44	45-59	60+
Schönbühl-Aggsbach	978	939	33	6	94	340	287	257
St. Leonhard am Forst	2.989	2.931	44	14	433	1.129	663	764
St. Martin-Karlsbach	1.667	1.626	30	11	223	619	404	421
St. Oswald	1.124	1.103	18	3	201	438	236	249
Texingtal	1.620	1.556	23	41	271	625	376	348
Weiten	1.108	1.083	21	4	172	373	284	279
Ybbs an der Donau	5.660	4.914	248	498	804	2.007	1.292	1.557
Yspertal	2.005	1.955	27	23	308	733	449	515
Zelking-Matzleinsdorf	1.265	1.221	29	15	187	466	310	302
<b>Mistelbach</b>	<b>75.567</b>	<b>70.249</b>	<b>2.496</b>	<b>2.822</b>	<b>10.172</b>	<b>26.016</b>	<b>18.868</b>	<b>20.511</b>
Altlichtenwarth	786	725	38	23	93	252	212	229
Asparn an der Zaya	1.828	1.709	48	71	293	633	437	465
Bernhardsthal	1.610	1.490	91	29	153	446	428	583
Bockfließ	1.355	1.222	58	75	176	420	388	371
Drasenhofen	1.174	1.019	41	114	170	356	278	370
Falkenstein	457	428	24	5	43	146	107	161
Fallbach	817	788	21	8	94	259	217	247
Gaubitsch	888	860	10	18	127	344	224	193
Gaweinstal	3.917	3.600	126	191	565	1.435	930	987
Gnadendorf	1.135	1.098	29	8	137	364	281	353
Großebersdorf	2.270	2.067	136	67	297	721	607	645
Großengersdorf	1.494	1.340	54	100	233	519	369	373
Großharras	1.140	1.096	27	17	133	379	290	338
Großkrut	1.572	1.534	31	7	189	543	397	443
Hausbrunn	853	770	59	24	94	257	222	280
Herrnbaumgarten	947	902	27	18	126	298	241	282
Hochleithen	1.162	1.106	41	15	154	385	324	299
Kreuttal	1.404	1.334	44	26	173	445	358	428
Kreuzstetten	1.570	1.505	50	15	230	521	429	390
Laa an der Thaya	6.238	5.879	196	163	818	2.193	1.538	1.689
Ladendorf	2.270	2.164	41	65	286	792	618	574
Mistelbach	11.546	10.575	348	623	1.554	4.182	2.793	3.017
Neudorf bei Staatz	1.446	1.400	28	18	237	517	361	331
Niederleis	856	837	14	5	111	305	221	219
Ottenthal	568	556	5	7	61	203	141	163
Pillichsdorf	1.162	1.113	18	31	181	406	280	295
Poysdorf	5.524	5.034	198	292	732	1.812	1.354	1.626
Rabensburg	1.090	1.023	43	24	130	304	282	374
Schrattenberg	799	757	37	5	91	240	195	273
Staatz	1.970	1.890	38	42	241	668	506	555
Stronsdorf	1.599	1.540	35	24	189	567	435	408
Ulrichskirchen-Schleinbach	2.617	2.426	113	78	346	926	676	669
Unterstinkenbrunn	567	548	15	4	75	211	134	147
Wildendürnbach	1.571	1.501	47	23	238	538	358	437
Wilfersdorf	2.197	2.028	67	102	314	817	553	513
Wolkersdorf im Weinviertel	7.168	6.385	298	485	1.088	2.612	1.684	1.784
<b>Mödling</b>	<b>118.088</b>	<b>103.757</b>	<b>8.561</b>	<b>5.770</b>	<b>17.008</b>	<b>40.272</b>	<b>29.076</b>	<b>31.732</b>
Achau	1.423	1.285	85	53	232	517	385	289
Biedermannsdorf	2.882	2.608	184	90	352	952	685	893
Breitenfurt bei Wien	5.900	5.310	372	218	741	1.780	1.536	1.843
Brunn am Gebirge	11.694	10.204	886	604	1.825	4.178	2.928	2.763
Gaaden	1.629	1.473	105	51	233	507	515	374
Gießhübl	2.353	2.133	179	41	477	747	599	530

## 2.1.1.1 Wohnbevölkerung 2017 nach Staatsbürgerschaft, Alter und Gemeinden

Verwaltungsbezirk/ Gemeinde	Insgesamt	Staatsbürgerschaft			Alter			
		Österreich	EU	nicht-EU	bis 14	15-44	45-59	60+
Gumpoldskirchen	3.850	3.483	254	113	659	1.337	929	925
Guntramsdorf	9.225	7.936	598	691	1.242	3.268	2.390	2.325
Hennersdorf	1.527	1.432	58	37	184	495	430	418
Hinterbrühl	4.039	3.508	346	185	654	1.251	1.040	1.094
Kaltenleutgeben	3.257	2.925	222	110	449	1.153	856	799
Laab im Walde	1.142	1.049	68	25	148	332	284	378
Laxenburg	2.839	2.491	211	137	384	960	652	843
Maria Enzersdorf	8.768	7.538	622	608	1.302	2.786	1.999	2.681
Mödling	20.713	17.299	2.024	1.390	2.870	7.376	4.955	5.512
Münchendorf	2.947	2.716	140	91	493	1.045	776	633
Perchtoldsdorf	14.961	13.630	912	419	2.166	4.628	3.503	4.664
Vösendorf	6.810	5.915	488	407	973	2.678	1.753	1.406
Wiener Neudorf	9.352	8.231	685	436	1.201	3.361	2.116	2.674
Wienerwald	2.777	2.591	122	64	423	921	745	688
<b>Neunkirchen</b>	<b>86.632</b>	<b>78.834</b>	<b>3.355</b>	<b>4.443</b>	<b>12.047</b>	<b>30.264</b>	<b>20.416</b>	<b>23.905</b>
Altendorf	340	325	12	3	49	128	84	79
Aspangberg-St. Peter	1.930	1.865	45	20	299	682	421	528
Aspang-Markt	1.803	1.741	30	32	210	649	423	521
Breitenau	1.562	1.481	41	40	222	627	369	344
Breitenstein	319	292	21	6	23	98	85	113
Buchbach	335	324	5	6	37	103	86	109
Bürg-Vöstenhof	179	169	8	2	31	47	49	52
Edlitz	951	921	28	2	136	334	236	245
Enzenreith	1.942	1.838	34	70	274	634	451	583
Feistritz am Wechsel	1.036	1.015	15	6	142	378	233	283
Gloggnitz	6.022	5.287	338	397	789	2.048	1.424	1.761
Grafenbach-St.Valentin	2.264	2.048	77	139	303	825	566	570
Grimmenstein	1.356	1.263	38	55	171	458	314	413
Grünbach am Schneeberg	1.692	1.479	88	125	249	570	422	451
Höflein an der Hohen Wand	891	847	38	6	90	322	228	251
Kirchberg am Wechsel	2.502	2.336	49	117	376	918	526	682
Mönichkirchen	606	578	18	10	73	192	149	192
Natschbach-Loipersbach	1.707	1.616	38	53	229	595	474	409
Neunkirchen	12.852	10.600	631	1.621	2.058	4.949	2.768	3.077
Otterthal	605	571	26	8	104	230	136	135
Payerbach	2.073	1.894	114	65	228	626	543	676
Pitten	2.648	2.484	127	37	354	941	574	779
Prigglitz	421	402	16	3	46	127	120	128
Puchberg am Schneeberg	2.685	2.509	123	53	295	824	630	936
Raach am Hochgebirge	298	286	10	2	53	91	74	80
Reichenau an der Rax	2.565	2.327	113	125	301	741	620	903
Scheiblingkirchen-Thernberg	1.878	1.818	34	26	258	674	448	498
Schottwien	673	607	54	12	85	241	170	177
Schrattenbach	367	345	20	2	50	121	87	109
Schwarzau am Steinfeld	1.919	1.791	93	35	286	713	493	427
Schwarzau im Gebirge	663	597	44	22	88	209	159	207
Seebenstein	1.414	1.341	53	20	214	522	366	312
Semmering	552	472	51	29	50	158	131	213
St. Corona am Wechsel	391	361	15	15	80	133	85	93
St. Egyden am Steinfeld	1.894	1.806	65	23	298	676	436	484
Ternitz	14.732	13.166	562	1.004	2.004	4.992	3.453	4.283
Thomasberg	1.257	1.221	13	23	205	458	286	308
Trattenbach	553	531	19	3	82	190	136	145

## 2.1.1.1 Wohnbevölkerung 2017 nach Staatsbürgerschaft, Alter und Gemeinden

Verwaltungsbezirk/ Gemeinde	Insgesamt	Staatsbürgerschaft			Alter			
		Österreich	EU	nicht-EU	bis 14	15-44	45-59	60+
Warth	1.514	1.462	43	9	196	505	385	428
Wartmannstetten	1.619	1.580	35	4	223	551	417	428
Willendorf	966	903	41	22	137	344	279	206
Wimpassing im Schwarzatale	1.651	1.400	74	177	226	615	346	464
Würflach	1.571	1.528	39	4	228	507	376	460
Zöbern	1.434	1.407	17	10	195	518	358	363
<b>St. Pölten (Land)</b>	<b>130.101</b>	<b>119.203</b>	<b>5.955</b>	<b>4.943</b>	<b>19.570</b>	<b>46.372</b>	<b>31.778</b>	<b>32.381</b>
Altengbach	2.845	2.608	159	78	394	1.023	702	726
Asperhofen	2.229	2.060	144	25	373	863	540	453
Böheimkirchen	5.062	4.654	170	238	755	1.950	1.215	1.142
Brand-Laaben	1.225	1.164	51	10	179	422	313	311
Eichgraben	4.542	4.078	287	177	697	1.470	1.196	1.179
Frankenfels	1.989	1.923	13	53	313	713	446	517
Gablitz	4.963	4.367	352	244	697	1.571	1.284	1.411
Gerersdorf	967	922	39	6	149	320	236	262
Hafnerbach	1.666	1.604	43	19	234	609	430	393
Haunoldstein	1.147	1.082	47	18	178	458	281	230
Herzogenburg	7.716	6.896	230	590	1.049	2.683	1.871	2.113
Hofstetten-Grünau	2.647	2.573	35	39	440	973	648	586
Inzersdorf-Getzersdorf	1.564	1.499	45	20	265	628	348	323
Kapelln	1.385	1.313	45	27	216	549	340	280
Karlstetten	2.169	2.088	68	13	333	776	551	509
Kasten bei Böheimkirchen	1.411	1.356	26	29	242	527	342	300
Kirchberg an der Pielach	3.224	3.111	48	65	490	1.218	681	835
Kirchstetten	2.170	2.052	90	28	311	756	543	560
Loich	610	586	17	7	84	220	135	171
Maria-Anzbach	3.044	2.768	154	122	472	977	767	828
Markersdorf-Haindorf	2.090	1.980	82	28	347	807	488	448
Mauerbach	3.714	3.370	265	79	541	1.174	928	1.071
Michelbach	911	848	48	15	118	377	229	187
Neidling	1.457	1.405	35	17	211	505	350	391
Neulengbach	8.308	7.499	389	420	1.281	2.919	2.028	2.080
Neustift-Innermanzing	1.534	1.459	62	13	213	547	418	356
Nußdorf ob der Traisen	1.743	1.691	25	27	263	647	423	410
Ober-Grafendorf	4.611	4.191	169	251	619	1.650	1.106	1.236
Obritzberg-Rust	2.308	2.208	51	49	340	836	570	562
Perschling	1.360	1.279	37	44	214	491	329	326
Pressbaum	7.451	6.507	582	362	1.201	2.521	1.835	1.894
Prinzersdorf	1.613	1.456	124	33	217	650	362	384
Purkersdorf	9.684	8.440	741	503	1.584	3.495	2.412	2.193
Pyhra	3.536	3.333	142	61	529	1.315	811	881
Rabenstein an der Pielach	2.533	2.391	76	66	363	991	601	578
Schwarzenbach an der Pielach	364	360	4	-	37	127	76	124
St. Margarethen an der Sierning	1.012	985	20	7	140	375	252	245
Statzendorf	1.373	1.274	46	53	209	520	364	280
Stössing	816	761	31	24	123	302	183	208
Traismauer	6.184	5.541	286	357	980	2.271	1.473	1.460
Tullnerbach	2.753	2.468	165	120	454	838	729	732
Weinburg	1.337	1.303	26	8	196	530	306	305
Wilhelmsburg	6.558	5.841	239	478	874	2.288	1.506	1.890
Wölbling	2.572	2.349	146	77	354	954	666	598
Wolfsgraben	1.704	1.560	101	43	291	536	464	413

## 2.1.1.1 Wohnbevölkerung 2017 nach Staatsbürgerschaft, Alter und Gemeinden

Verwaltungsbezirk/ Gemeinde	Insgesamt	Staatsbürgerschaft			Alter			
		Österreich	EU	nicht-EU	bis 14	15-44	45-59	60+
<b>Scheibbs</b>	<b>41.379</b>	<b>39.486</b>	<b>1.149</b>	<b>744</b>	<b>6.526</b>	<b>15.512</b>	<b>9.187</b>	<b>10.154</b>
Gaming	3.180	2.943	156	81	397	1.070	704	1.009
Göstling an der Ybbs	2.073	2.001	57	15	306	737	459	571
Gresten	1.993	1.858	81	54	269	779	487	458
Gresten-Land	1.538	1.510	17	11	275	600	332	331
Lunz am See	1.823	1.768	33	22	258	603	385	577
Oberndorf an der Melk	2.945	2.898	15	32	496	1.164	640	645
Puchenstuben	315	261	11	43	40	108	78	89
Purgstall an der Erlauf	5.373	5.180	123	70	915	1.992	1.191	1.275
Randegg	1.912	1.882	14	16	339	732	401	440
Reinsberg	1.010	994	10	6	192	397	222	199
Scheibbs	4.224	4.032	84	108	597	1.420	964	1.243
St. Anton an der Jeßnitz	1.206	1.171	25	10	184	464	249	309
St. Georgen an der Leys	1.328	1.313	13	2	209	521	313	285
Steinakirchen am Forst	2.282	2.237	30	15	375	877	503	527
Wang	1.339	1.308	14	17	246	537	277	279
Wieselburg	3.969	3.403	359	207	566	1.630	928	845
Wieselburg-Land	3.281	3.168	87	26	535	1.248	735	763
Wolfpassing	1.588	1.559	20	9	327	633	319	309
<b>Tulln</b>	<b>101.727</b>	<b>90.906</b>	<b>5.990</b>	<b>4.831</b>	<b>14.873</b>	<b>35.399</b>	<b>25.372</b>	<b>26.083</b>
Absdorf	2.024	1.832	86	106	310	761	520	433
Atzenbrugg	2.881	2.638	171	72	391	1.085	738	667
Fels am Wagram	2.253	2.115	75	63	335	829	550	539
Grafenwörth	3.127	2.971	119	37	430	1.033	753	911
Großriedenthal	926	913	6	7	127	323	228	248
Großweikersdorf	3.159	3.022	88	49	429	1.116	755	859
Judenau-Baumgarten	2.256	2.023	128	105	370	824	549	513
Kirchberg am Wagram	3.633	3.393	80	160	545	1.306	868	914
Klosterneuburg	26.816	23.378	2.051	1.387	4.098	8.659	6.559	7.500
Königsbrunn am Wagram	1.325	1.238	42	45	205	468	346	306
Königstetten	2.361	2.164	106	91	394	861	604	502
Langenrohr	2.320	2.096	129	95	363	876	575	506
Michelhausen	3.059	2.781	168	110	464	1.223	692	680
Muckendorf-Wipfing	1.488	1.404	56	28	222	482	416	368
Sieghartskirchen	7.425	6.623	515	287	1.003	2.592	2.001	1.829
Sitzenberg-Reidling	2.068	1.940	88	40	300	754	522	492
St. Andrä-Wördern	7.823	6.991	477	355	1.104	2.542	2.092	2.085
Tulbing	2.935	2.759	117	59	408	874	778	875
Tulln an der Donau	16.156	13.772	1.012	1.372	2.245	6.097	3.931	3.883
Würmla	1.390	1.290	80	20	191	515	323	361
Zeiselmauer-Wolfpassing	2.289	2.101	94	94	357	746	588	598
Zwentendorf an der Donau	4.013	3.462	302	249	582	1.433	984	1.014
<b>Waidhofen a.d. Thaya</b>	<b>26.370</b>	<b>25.530</b>	<b>342</b>	<b>498</b>	<b>3.434</b>	<b>8.918</b>	<b>6.324</b>	<b>7.694</b>
Dietmanns	1.078	1.063	11	4	115	352	281	330
Dobersberg	1.646	1.597	22	27	248	557	393	448
Gastern	1.215	1.209	6	-	147	402	320	346
Groß-Siegharts	2.789	2.679	33	77	360	910	668	851
Karlstein an der Thaya	1.499	1.425	34	40	223	501	365	410
Kautzen	1.155	1.092	32	31	149	358	296	352
Ludweis-Aigen	943	930	8	5	131	303	200	309
Pfaffenschlag bei Waidhofen an der Thaya	914	906	5	3	134	315	211	254
Raabs an der Thaya	2.667	2.567	45	55	285	759	653	970
Thaya	1.397	1.372	20	5	185	516	332	364

## 2.1.1.1 Wohnbevölkerung 2017 nach Staatsbürgerschaft, Alter und Gemeinden

Verwaltungsbezirk/ Gemeinde	Insgesamt	Staatsbürgerschaft			Alter			
		Österreich	EU	nicht-EU	bis 14	15-44	45-59	60+
Vitis	2.666	2.588	26	52	406	979	585	696
Waidhofen an der Thaya	5.639	5.373	71	195	689	1.981	1.330	1.639
Waidhofen an der Thaya-Land	1.264	1.260	1	3	204	502	306	252
Waldkirchen an der Thaya	532	514	18	-	47	145	144	196
Windigsteig	966	955	10	1	111	338	240	277
<b>Wr. Neustadt (Land)</b>	<b>77.254</b>	<b>70.513</b>	<b>3.639</b>	<b>3.102</b>	<b>11.287</b>	<b>27.380</b>	<b>18.650</b>	<b>19.937</b>
Bad Erlach	3.051	2.880	107	64	448	1.163	704	736
Bad Fischau-Brunn	3.372	3.123	155	94	538	1.218	791	825
Bad Schönau	717	698	18	1	113	229	161	214
Bromberg	1.220	1.163	41	16	185	434	288	313
Ebenfurth	3.123	2.565	249	309	478	1.205	732	708
Eggendorf	4.791	4.175	324	292	613	1.612	1.094	1.472
Felixdorf	4.351	3.829	188	334	659	1.507	999	1.186
Gutenstein	1.317	1.160	64	93	175	427	288	427
Hochneukirchen-Gschoaidt	1.642	1.630	12	-	222	575	422	423
Hochwolkersdorf	1.009	978	25	6	135	328	258	288
Hohe Wand	1.437	1.345	65	27	215	511	377	334
Hollenthon	1.025	998	22	5	163	379	235	248
Katzelsdorf	3.283	3.118	113	52	513	1.122	864	784
Kirchschlag in der Buckligen Welt	2.888	2.766	82	40	421	985	656	826
Krumbach	2.317	2.245	40	32	364	837	558	558
Lanzenkirchen	3.944	3.619	207	118	619	1.480	968	877
Lichtenegg	1.041	1.023	14	4	157	402	230	252
Lichtenwörth	2.735	2.489	99	147	371	933	699	732
Markt Piesting	3.009	2.636	227	146	467	1.102	703	737
Matzendorf-Hölles	1.998	1.902	54	42	272	656	527	543
Miesenbach	705	662	39	4	90	255	168	192
Muggendorf	532	493	22	17	68	200	124	140
Pernitz	2.478	2.222	60	196	342	864	550	722
Rohr im Gebirge	473	451	18	4	71	169	111	122
Schwarzenbach	942	910	28	4	111	318	239	274
Sollenua	4.964	4.372	285	307	686	1.675	1.158	1.445
Theresienfeld	3.342	2.792	348	202	580	1.290	742	730
Waidmannsfield	1.511	1.399	52	60	144	459	431	477
Waldegg	2.042	1.746	137	159	307	727	512	496
Walpersbach	1.107	1.059	37	11	159	376	299	273
Weikersdorf am Steinfeld	1.078	1.041	16	21	158	391	288	241
Wiesmath	1.514	1.496	16	2	213	541	351	409
Winzendorf-Muthmannsdorf	1.913	1.742	84	87	260	686	473	494
Wöllersdorf-Steinabrüchl	4.337	3.882	308	147	684	1.586	1.103	964
Zillingdorf	2.046	1.904	83	59	286	738	547	475
<b>Zwettl</b>	<b>42.760</b>	<b>41.712</b>	<b>598</b>	<b>450</b>	<b>5.927</b>	<b>15.084</b>	<b>10.156</b>	<b>11.593</b>
Allentsteig	1.875	1.819	20	36	206	601	421	647
Altmelon	857	854	2	1	129	313	204	211
Arbesbach	1.655	1.630	18	7	255	596	403	401
Bad Traunstein	1.038	1.024	5	9	178	360	235	265
Bärnkopf	350	346	4	-	48	110	94	98
Echsenbach	1.247	1.221	12	14	186	463	293	305
Göpfritz an der Wild	1.847	1.789	18	40	257	661	435	494
Grafenschlag	879	857	18	4	139	319	209	212
Groß Gerungs	4.522	4.434	30	58	672	1.632	1.074	1.144
Großgöttfritz	1.369	1.347	15	7	188	526	343	312
Gutenbrunn	525	495	20	10	69	161	126	169

## 2.1.1.1 Wohnbevölkerung 2017 nach Staatsbürgerschaft, Alter und Gemeinden

Verwaltungsbezirk/ Gemeinde	Insgesamt	Staatsbürgerschaft			Alter			
		Österreich	EU	nicht-EU	bis 14	15-44	45-59	60+
Kirchschlag	627	614	12	1	67	241	155	164
Kottes-Purk	1.463	1.441	14	8	198	502	363	400
Langschlag	1.807	1.775	29	3	280	661	395	471
Martinsberg	1.117	1.077	39	1	167	383	277	290
Ottenschlag	1.008	969	21	18	129	346	223	310
Pölla	955	918	35	2	124	321	214	296
Rappottenstein	1.708	1.688	15	5	252	636	391	429
Sallingberg	1.302	1.260	17	25	189	443	277	393
Schönbach	814	796	13	5	111	302	192	209
Schwarzenau	1.521	1.457	29	35	230	533	341	417
Schweiggers	2.036	1.977	33	26	322	755	464	495
Waldhausen	1.245	1.224	18	3	164	447	286	348
Zwettl-Niederösterreich	10.993	10.700	161	132	1.367	3.772	2.741	3.113

## Bevölkerungspyramide 2017 nach Geschlecht

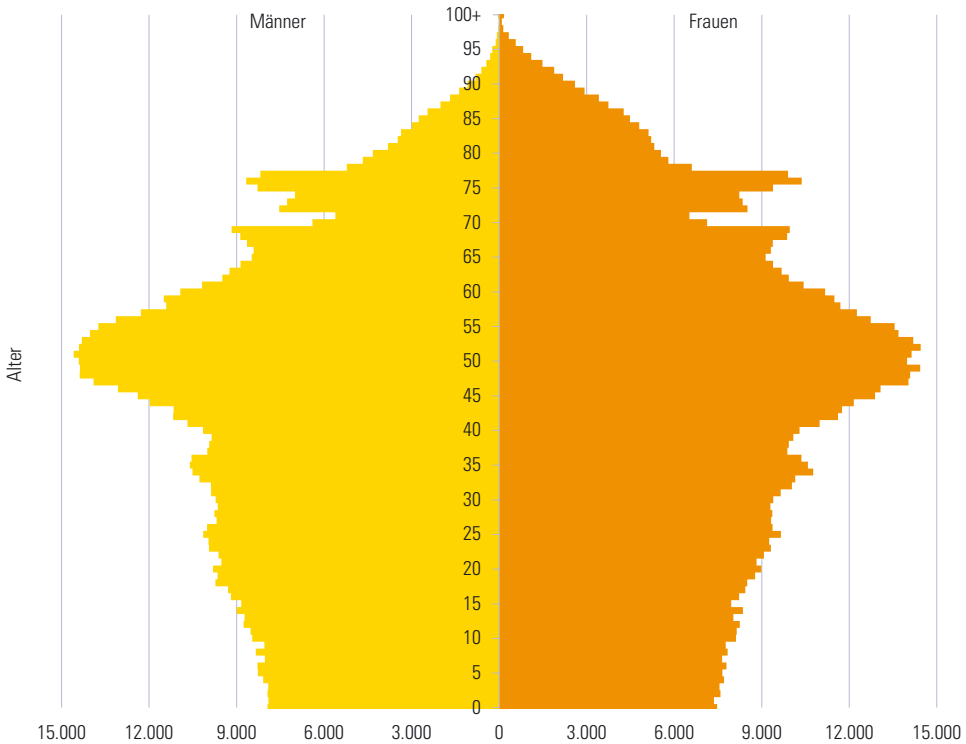



## Bevölkerung 2016–2017: Veränderung in %

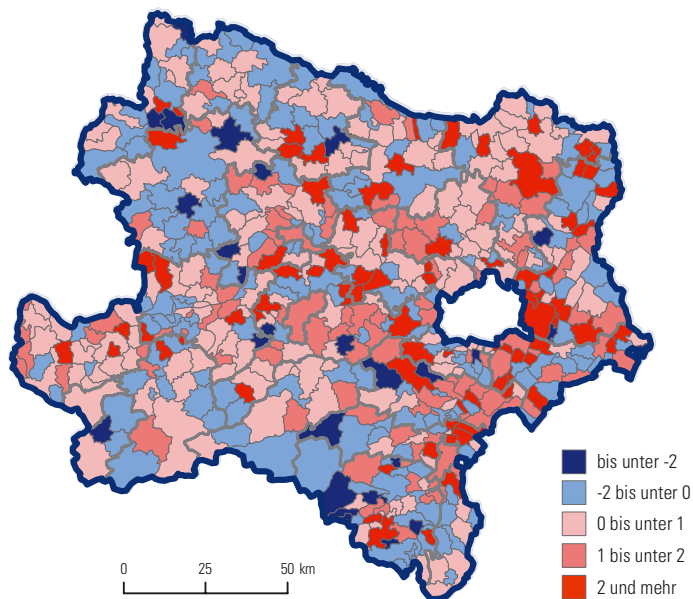

## Bevölkerung 2007–2017: Veränderung in %

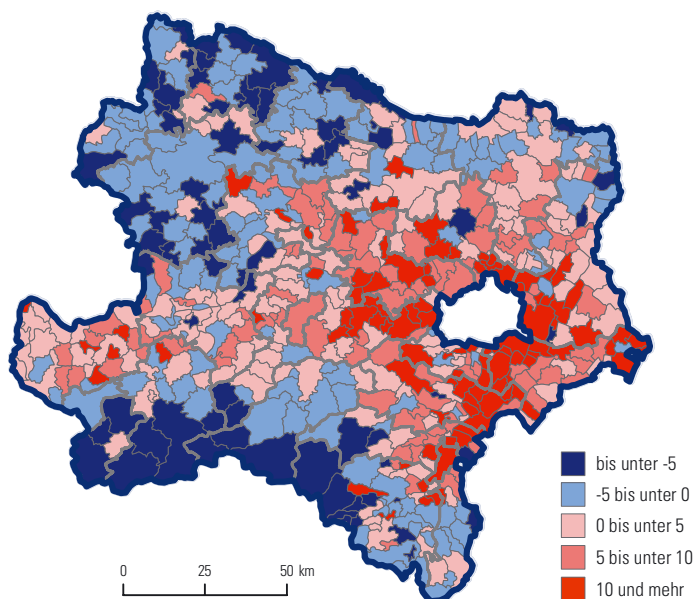

### Bevölkerung 2007–2016: Geburtensaldo

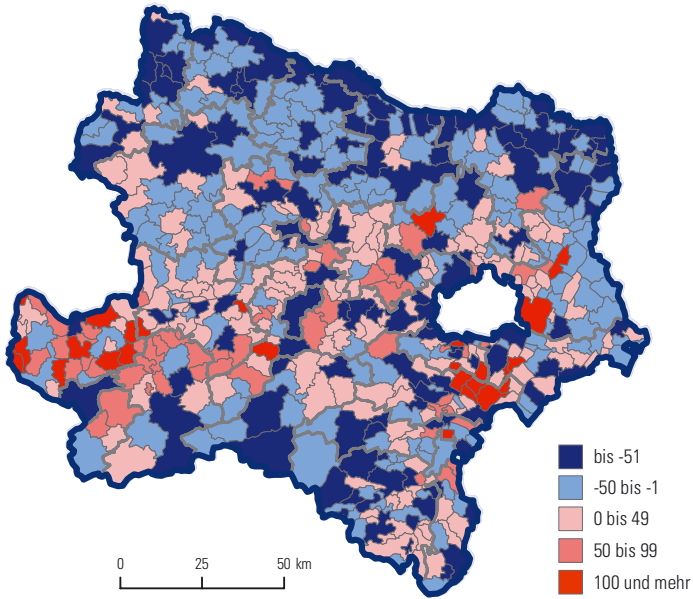

### Bevölkerung 2007–2016: Wanderungssaldo

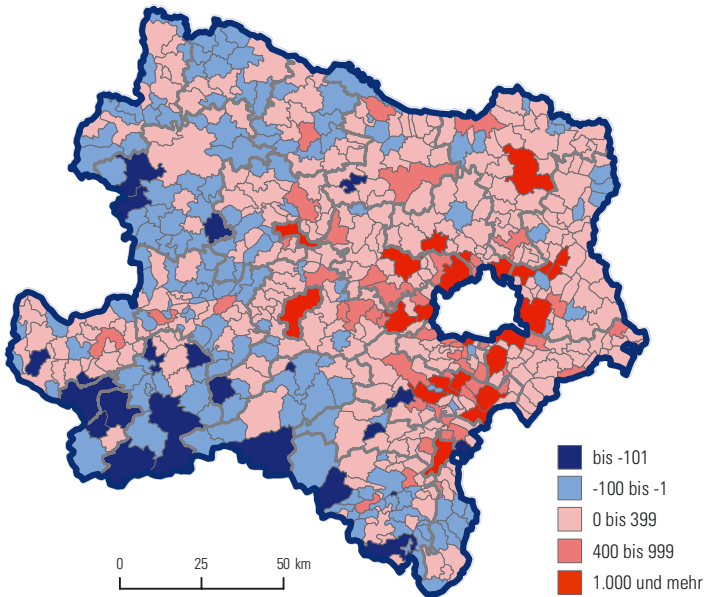

## 2.1.1.2 Gemeinden 2017 nach Gemeindegrößenklassen und Verwaltungsbezirken

Verwaltungsbezirk	Gemeinden insgesamt	Gemeinden mit ... Einwohnern																
		bis 500	501 - 1.000	1.001 - 2.000	2.001 - 5.000	5.001 - 10.000	10.001 - 20.000	über 20.000	insges.	in %	insges.	in %	insges.	in %	insges.	in %		
Krems a.d. Donau	1	-	-	-	-	-	-	-	-	-	-	-	-	-	-	-	1	100,0
St. Pölten	1	-	-	-	-	-	-	-	-	-	-	-	-	-	-	-	1	100,0
Waidhofen a.d. Ybbs	1	-	-	-	-	-	-	-	-	-	-	-	-	-	-	1	100,0	
Wr. Neustadt	1	-	-	-	-	-	-	-	-	-	-	-	-	-	-	1	100,0	
Amstetten	34	-	2	5,9	7	20,6	21	61,8	3	8,8	-	-	-	-	-	1	2,9	
Baden	30	-	1	3,3	11	36,7	11	36,7	3	10,0	3	10,0	3	10,0	1	3,3		
Bruck a.d. Leitha	33	-	5	15,2	14	42,4	8	24,2	5	15,2	1	3,0	-	-	-	-		
Gänserndorf	44	6	13,6	6	13,6	18	40,9	9	20,5	3	6,8	2	4,5	-	-	-		
Gmünd	21	1	4,8	5	23,8	9	42,9	4	19,0	2	9,5	-	-	-	-	-		
Hollabrunn	24	-	4	16,7	13	54,2	6	25,0	-	-	1	4,2	-	-	-	-		
Horn	20	-	9	45,0	8	40,0	2	10,0	1	5,0	-	-	-	-	-	-		
Korneuburg	20	-	-	-	7	35,0	9	45,0	1	5,0	3	15,0	-	-	-	-		
Krems (Land)	30	-	6	20,0	15	50,0	8	26,7	1	3,3	-	-	-	-	-	-		
Lilienfeld	14	-	4	28,6	6	42,9	4	28,6	-	-	-	-	-	-	-	-		
Melk	40	-	5	12,5	22	55,0	11	27,5	2	5,0	-	-	-	-	-	-		
Mistelbach	36	1	2,8	9	25,0	17	47,2	5	13,9	3	8,3	1	2,8	-	-	-		
Mödling	20	-	-	-	4	20,0	8	40,0	5	25,0	2	10,0	1	5,0	-	-		
Neunkirchen	44	8	18,2	9	20,5	18	40,9	6	13,6	1	2,3	2	4,5	-	-	-		
St. Pölten (Land)	45	1	2,2	4	8,9	16	35,6	17	37,8	7	15,6	-	-	-	-	-		
Scheibbs	18	1	5,6	-	9	50,0	7	38,9	1	5,6	-	-	-	-	-	-		
Tulln	22	-	1	4,5	3	13,6	14	63,6	2	9,1	1	4,5	1	4,5	-	-		
Waidhofen a.d. Thaya	15	-	4	26,7	7	46,7	3	20,0	1	6,7	-	-	-	-	-	-		
Wr. Neustadt (Land)	35	1	2,9	4	11,4	13	37,1	17	48,6	-	-	-	-	-	-	-		
Zwettl	24	1	4,2	6	25,0	14	58,3	2	8,3	-	-	1	4,2	-	-	-		
<b>Niederösterreich</b>	<b>573</b>	<b>20</b>	<b>3,5</b>	<b>84</b>	<b>14,7</b>	<b>231</b>	<b>40,3</b>	<b>172</b>	<b>30,0</b>	<b>41</b>	<b>7,2</b>	<b>18</b>	<b>3,1</b>	<b>7</b>	<b>1,2</b>	<b>7</b>	<b>1,2</b>	

### Gemeinden 2017 nach Gemeindegrößenklassen

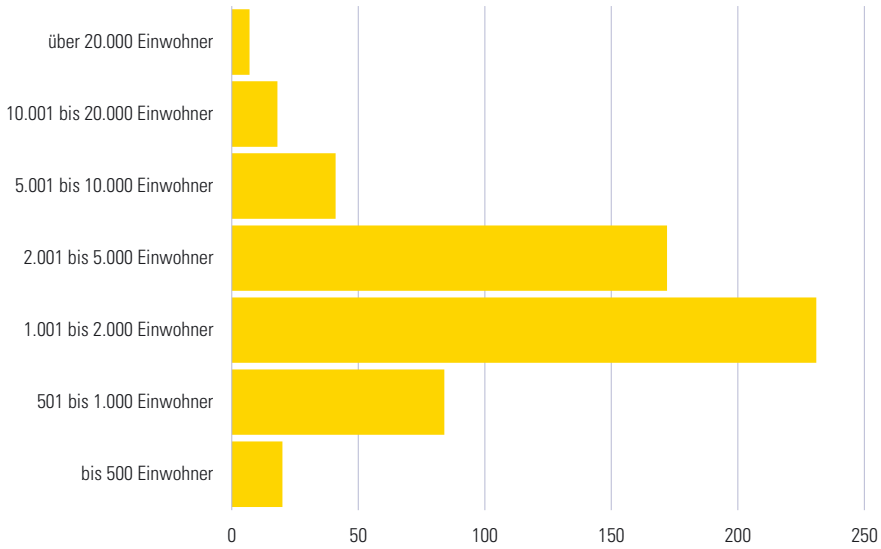

### Wohnbevölkerung 2017 nach Gemeindegrößenklassen

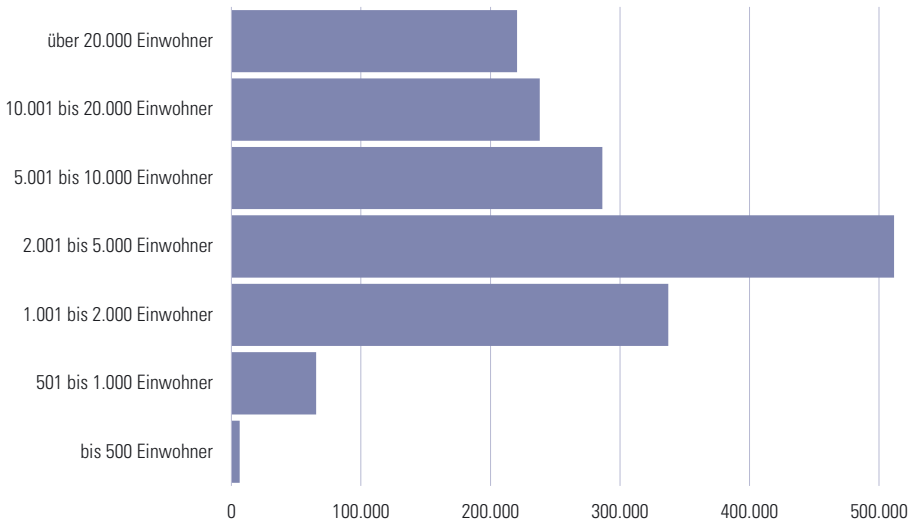

### 2.1.1.3 Wohnbevölkerung 2017 nach Gemeindegrößenklassen und Verwaltungsbezirken

Verwaltungsbezirk	Wohnbevölkerung insgesamt	Wohnbevölkerung in Gemeinden mit ... Einwohnern														
		bis 500		501 - 1.000		1.001 - 2.000		2.001 - 5.000		5.001 - 10.000		10.001 - 20.000		über 20.000		
		insges.	in %	insges.	in %	insges.	in %	insges.	in %	insges.	in %	insges.	in %	insges.	in %	
Krems a.d. Donau	24.627	-	-	-	-	-	-	-	-	-	-	-	-	-	24.627	101,2
St. Pölten	54.213	-	-	-	-	-	-	-	-	-	-	-	-	-	54.213	101,4
Waidhofen a.d. Ybbs	11.393	-	-	-	-	-	-	-	-	-	-	-	-	-	11.393	100,3
Wr. Neustadt	44.461	-	-	-	-	-	-	-	-	-	-	-	-	-	44.461	101,4
Anstetten	115.355	-	1.538	1,3	11.530	10,1	58.683	51,2	19.983	17,4	-	-	-	-	23.621	20,6
Baden	145.235	-	853	0,6	17.500	12,2	35.792	24,9	23.476	16,3	41.430	28,8	26.184	18,2	-	-
Bruck a.d. Leitha	99.759	-	4.012	8,9	21.736	48,3	23.502	52,3	32.510	72,3	17.999	40,0	-	-	-	-
Gänserndorf	101.115	1.235	1,2	5.029	5,0	25.566	25,6	23.678	23,7	23.586	23,6	22.021	22,1	-	-	-
Gmünd	37.490	487	1,3	3.328	8,9	11.365	30,3	11.321	30,1	10.989	29,3	-	-	-	-	-
Hollabrunn	50.767	-	3.100	6,1	18.173	35,9	17.791	35,1	-	-	11.703	23,1	-	-	-	-
Horn	31.472	-	6.772	21,5	10.942	34,8	7.150	22,7	6.608	21,0	-	-	-	-	-	-
Korneuburg	89.481	-	-	-	9.823	12,6	30.887	39,7	8.219	10,6	40.552	52,1	-	-	-	-
Krems (Land)	56.794	-	5.004	8,8	21.887	38,7	22.207	39,2	7.696	13,6	-	-	-	-	-	-
Lilienfeld	26.169	-	2.739	10,4	9.335	35,6	14.095	53,8	-	-	-	-	-	-	-	-
Melk	77.544	-	4.399	5,7	31.496	40,8	30.599	39,6	11.050	14,3	-	-	-	-	-	-
Mistelbach	75.567	457	0,6	7.081	9,4	24.282	32,4	13.271	17,7	18.930	25,3	11.546	15,4	-	-	-
Mödling	118.088	-	-	-	5.721	4,9	24.944	21,2	40.055	34,0	26.655	22,6	20.713	17,6	-	-
Neunkirchen	86.632	2.650	3,1	6.460	7,5	29.179	33,8	14.737	17,1	6.022	7,0	27.584	31,9	-	-	-
St. Pölten (Land)	130.101	364	0,4	3.304	3,3	23.520	23,7	51.950	52,4	50.963	51,4	-	-	-	-	-
Scheibbs	41.379	315	0,8	-	-	13.737	33,3	21.954	53,3	5.373	13,0	-	-	-	-	-
Tulln	101.727	-	-	926	1,2	4.203	5,7	38.378	51,8	15.248	20,6	16.156	21,8	26.816	36,2	-
Waidhofen a.d. Thaya	26.370	-	-	3.355	12,7	9.254	35,0	8.122	30,8	5.639	21,4	-	-	-	-	-
Wr. Neustadt (Land)	77.254	473	0,6	2.896	3,8	17.812	23,3	56.073	73,2	-	-	-	-	-	-	-
Zwettl	42.760	350	0,8	4.657	10,9	20.202	47,2	6.558	15,3	-	-	10.993	25,7	-	-	-
<b>Niederösterreich</b>	<b>1.665.753</b>	<b>6.331</b>	<b>0,4</b>	<b>65.453</b>	<b>4,3</b>	<b>337.263</b>	<b>22,0</b>	<b>511.692</b>	<b>33,4</b>	<b>286.347</b>	<b>18,7</b>	<b>238.032</b>	<b>15,5</b>	<b>220.655</b>	<b>14,4</b>	<b>-</b>

## 2.1.1.4 Wohnbevölkerung nach Verwaltungsbezirken – Veränderungen 2007–2017

Verwaltungsbezirk/ Gemeinde	Bevölkerung		Rang (Bevölkerung)		Veränderung 2007-2017	
	2017	2007	2017	2007	insgesamt	in %
Krems a.d. Donau	24.627	23.864	23	24	763	3,2
St. Pölten	54.213	51.318	14	14	2.895	5,6
Waidhofen a.d. Ybbs	11.393	11.641	24	25	-248	-2,1
Wr. Neustadt	44.461	39.732	16	19	4.729	11,9
Amstetten	115.355	111.429	4	3	3.926	3,5
Baden	145.235	133.670	1	1	11.565	8,7
Bruck a.d. Leitha	99.759	41.741	7	17	58.018	139,0
Gänserndorf	101.115	92.532	6	6	8.583	9,3
Gmünd	37.490	38.982	19	20	-1.492	-3,8
Hollabrunn	50.767	50.240	15	15	527	1,0
Horn	31.472	31.827	20	21	-355	-1,1
Korneuburg	89.481	72.284	8	11	17.197	23,8
Krems (Land)	56.794	54.895	13	13	1.899	3,5
Lilienfeld	26.169	26.977	22	23	-808	-3,0
Melk	77.544	76.129	10	8	1.415	1,9
Mistelbach	75.567	73.711	12	10	1.856	2,5
Mödling	118.088	111.661	3	2	6.427	5,8
Neunkirchen	86.632	86.647	9	7	-15	0,0
St. Pölten (Land)	130.101	95.615	2	5	34.486	36,1
Scheibbs	41.379	41.423	18	18	-44	-0,1
Tulln	101.727	67.863	5	12	33.864	49,9
Waidhofen a.d. Thaya	26.370	27.462	21	22	-1.092	-4,0
Wr. Neustadt (Land)	77.254	73.827	11	9	3.427	4,6
Wien-Umgebung	-	108.612	-	4	-	-
Zwettl	42.760	44.485	17	16	-1.725	-3,9
<b>Niederösterreich</b>	<b>1.665.753</b>	<b>1.588.567</b>			<b>185.798</b>	<b>11,7</b>

Anmerkung: Jeweils aktueller Gebietsstand

## Wohnbevölkerung 2007 und 2017 nach Verwaltungsbezirken

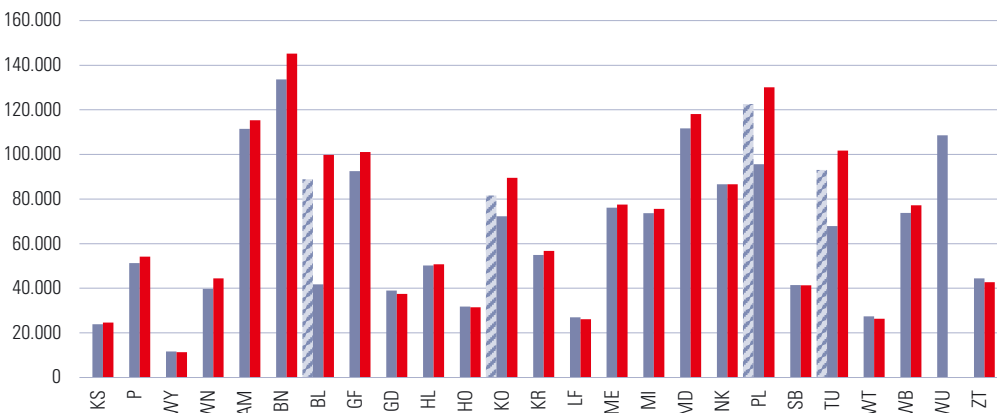

Anmerkung: Die Bezirksbezeichnung erfolgt nach KFZ-Kennzeichen.

■ 2007 - Gebietsstand 2017 ■ 2007 ■ 2017

## 2.1.1.5 Wohnbevölkerung nach Gemeinden – größte Veränderungen 2007–2017

Gemeinde	Bevölkerung		Rang (Bevölkerung)		Veränderung 2007-2017	
	2017	2007	2017	2007	insgesamt	in %
<b>Gemeinden - größte relative Zuwächse</b>						
Mitterdorf an der Fischa	2.589	1.845	174	257	744	40,3
Trumau	3.668	2.763	102	143	905	32,8
Wolfsthal	1.006	776	466	515	230	29,6
Muckendorf-Wipfing	1.488	1.163	348	424	325	27,9
Münchendorf	2.947	2.328	140	186	619	26,6
Gramatneusiedl	3.236	2.578	122	161	658	25,5
Haunoldstein	1.147	918	430	484	229	24,9
Bad Deutsch-Altenburg	1.747	1.411	277	353	336	23,8
Theresienfeld	3.342	2.701	117	151	641	23,7
Achau	1.423	1.159	360	428	264	22,8
<b>Gemeinden - größte absolute Zuwächse</b>						
Wiener Neustadt	44.461	39.732	2	2	4.729	11,9
St. Pölten	54.213	51.318	1	1	2.895	5,6
Traiskirchen	18.784	16.504	8	8	2.280	13,8
Schwechat	17.999	16.012	9	9	1.987	12,4
Tulln an der Donau	16.156	14.185	11	13	1.971	13,9
Groß-Enzersdorf	10.825	8.894	24	26	1.931	21,7
Gänserndorf	11.196	9.383	21	23	1.813	19,3
Strasshof an der Nordbahn	9.729	8.013	26	32	1.716	21,4
Stockerau	16.858	15.148	10	10	1.710	11,3
Klosterneuburg	26.816	25.137	3	4	1.679	6,7
<b>Gemeinden - größte relative Abnahme</b>						
Prigglitz	421	494	557	556	-73	-14,8
Waidmannsfeld	1.511	1.762	344	273	-251	-14,2
Schwarzau im Gebirge	663	772	531	517	-109	-14,1
Schwarzenbach an der Pielach	364	423	560	558	-59	-13,9
Mitterbach am Erlaufsee	514	596	553	542	-82	-13,8
Annaberg	545	622	548	536	-77	-12,4
Wimpassing im Schwarzatale	1.651	1.867	303	253	-216	-11,6
Gaming	3.180	3.563	126	101	-383	-10,7
Gutenbrunn	525	587	552	547	-62	-10,6
Mannsdorf an der Donau	359	401	561	559	-42	-10,5
<b>Gemeinden - größte absolute Abnahme</b>						
Zwettl-Niederösterreich	10.993	11.494	22	17	-501	-4,4
Gaming	3.180	3.563	126	101	-383	-10,7
Ternitz	14.732	15.071	13	11	-339	-2,2
Schrems	5.474	5.775	60	52	-301	-5,2
Reichenau an der Rax	2.565	2.831	178	139	-266	-9,4
Herzogenburg	7.716	7.971	38	33	-255	-3,2
Waidmannsfeld	1.511	1.762	344	273	-251	-14,2
Waidhofen an der Ybbs	11.393	11.641	20	16	-248	-2,1
Ybbsitz	3.459	3.698	113	91	-239	-6,5
Raabs an der Thaya	2.667	2.899	166	133	-232	-8,0

### 2.1.1.6 Wohnbevölkerung 2017 nach ausgewählten Geburtsländern und Verwaltungsbezirken

Verwaltungsbezirk	Geburtsland							
	Österreich	Deutschland	Türkei	Rumänien	Bosnien und Herzegowina	Serbien	Ungarn	Polen
Krems a.d. Donau	20.089	412	209	1.071	461	213	197	155
St. Pölten	43.263	644	2.093	729	1.148	336	381	273
Waidhofen a.d. Ybbs	10.386	158	60	59	113	24	27	23
Wr. Neustadt	34.168	669	2.483	1.184	651	651	590	218
Amstetten	105.893	1.062	936	1.409	783	217	565	353
Baden	117.275	2.872	3.466	2.557	2.657	2.773	1.692	1.290
Bruck a.d. Leitha	81.003	1.386	1.664	1.701	1.506	2.229	1.357	941
Gänserndorf	86.620	1.291	1.650	1.153	1.445	1.511	535	898
Gmünd	34.780	319	447	175	53	27	31	81
Hollabrunn	47.011	470	93	195	240	182	104	268
Horn	29.329	270	44	129	178	97	68	147
Korneuburg	78.094	1.491	530	778	1.316	729	633	846
Krems (Land)	53.136	697	126	508	135	95	173	293
Lilienfeld	22.996	261	229	387	288	96	155	133
Melk	71.886	697	609	986	205	206	358	257
Mistelbach	68.841	729	355	319	898	266	149	521
Mödling	97.721	3.225	935	1.699	1.586	1.776	1.365	1.093
Neunkirchen	76.080	1.055	2.057	1.207	348	278	730	381
St. Pölten (Land)	116.055	1.942	1.315	1.290	1.174	570	864	873
Scheibbs	39.041	308	164	455	129	52	202	104
Tulln	88.214	1.974	476	609	1.694	1.010	654	990
Waidhofen a.d. Thaya	25.198	167	49	53	28	14	18	52
Wr. Neustadt (Land)	68.073	998	1.548	1.297	763	496	707	333
Zwettl	41.438	231	31	136	39	21	53	113
<b>Niederösterreich</b>	<b>1.456.590</b>	<b>23.328</b>	<b>21.569</b>	<b>20.086</b>	<b>17.838</b>	<b>13.869</b>	<b>11.608</b>	<b>10.636</b>

### Wohnbevölkerung 2017 nach ausgewählten Geburtsländern

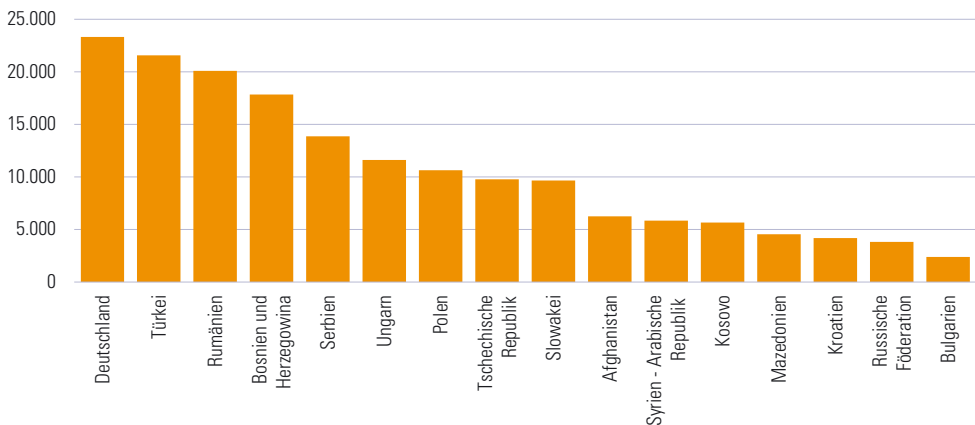



### 2.1.1.7 Wohnbevölkerung 2017 nach ausgewählten Staatsbürgerschaften und Verwaltungsbezirken

Verwaltungsbezirk	Staatsbürgerschaft							
	Österreich	Deutschland	Rumänien	Türkei	Bosnien und Herzegowina	Serbien	Ungarn	Slowakei
Krems a.d. Donau	20.832	326	958	143	332	183	193	114
St. Pölten	45.115	483	607	1.300	761	305	401	201
Waidhofen a.d. Ybbs	10.556	126	49	53	79	10	27	25
Wr. Neustadt	36.786	524	818	1.697	372	484	504	196
Amstetten	107.432	821	1.223	736	534	139	600	222
Baden	124.685	2.332	1.698	2.512	1.567	2.284	1.459	714
Bruck a.d. Leitha	84.125	1.197	1.571	1.236	867	1.936	1.211	3.109
Gänserndorf	90.424	978	940	1.322	892	1.083	419	1.084
Gmünd	35.378	234	151	362	29	3	32	55
Hollabrunn	47.810	379	157	89	176	127	99	131
Horn	29.828	214	109	38	112	65	57	54
Korneuburg	80.880	1.181	642	394	773	506	598	390
Krems (Land)	53.862	510	429	115	94	52	159	107
Lilienfeld	23.512	179	306	175	150	57	171	124
Melk	72.829	509	822	577	131	113	412	171
Mistelbach	70.249	595	239	360	824	213	134	265
Mödling	103.757	2.507	1.354	590	783	1.389	1.172	571
Neunkirchen	78.834	707	896	1.059	213	118	662	250
St. Pölten (Land)	119.203	1.545	1.107	916	718	433	812	470
Scheibbs	39.486	245	360	119	76	29	238	90
Tulln	90.906	1.612	477	386	1.070	752	617	399
Waidhofen a.d. Thaya	25.530	114	52	28	13	11	11	12
Wr. Neustadt (Land)	70.513	756	958	1.212	421	367	594	230
Zwettl	41.712	181	123	35	24	19	45	32
<b>Niederösterreich</b>	<b>1.504.244</b>	<b>18.255</b>	<b>16.046</b>	<b>15.454</b>	<b>11.011</b>	<b>10.678</b>	<b>10.627</b>	<b>9.016</b>

### Wohnbevölkerung 2017 nach ausgewählten Staatsbürgerschaften

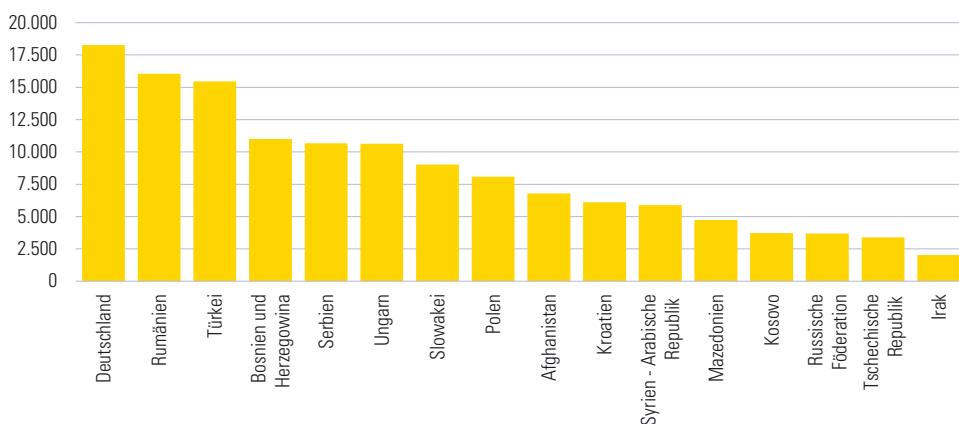

### 2.1.1.8 Wohnbevölkerung 2017 nach Migrationshintergrund, Alter und Verwaltungsbezirken

Verwaltungsbezirk	Migrationshintergrund								
	insgesamt	Geburtsland		Staatsbürger- schaft Ausland	Alter				
		Ausland			bis 14	15-29	30-44	45-59	60+
Krems a.d. Donau	5.001	4.538		3.795	651	1.173	1.441	1.081	655
St. Pölten	12.592	10.950		9.098	2.083	2.591	3.606	2.707	1.605
Waidhofen a.d. Ybbs	1.129	1.007		837	203	231	300	234	161
Wr. Neustadt	11.540	10.293		7.675	1.540	2.360	3.598	2.483	1.559
Amstetten	10.583	9.462		7.923	1.839	2.280	3.017	2.213	1.234
Baden	31.188	27.960		20.550	3.512	5.194	8.746	7.644	6.092
Bruck a.d. Leitha	21.163	18.756		15.634	3.094	3.592	6.345	4.648	3.484
Gänserndorf	16.449	14.495		10.691	2.043	2.607	4.665	3.918	3.216
Gmünd	2.967	2.710		2.112	495	613	710	536	613
Hollabrunn	4.146	3.756		2.957	543	736	1.059	904	904
Horn	2.307	2.143		1.644	295	507	506	504	495
Korneuburg	12.643	11.387		8.601	1.533	2.097	3.461	3.094	2.458
Krems (Land)	4.031	3.658		2.932	557	750	1.065	892	767
Lilienfeld	3.512	3.173		2.657	564	767	985	756	440
Melk	6.320	5.658		4.715	1.025	1.276	1.806	1.396	817
Mistelbach	7.571	6.726		5.318	1.065	1.404	1.908	1.718	1.476
Mödling	22.290	20.367		14.331	2.548	3.247	6.018	5.298	5.179
Neunkirchen	11.631	10.552		7.798	1.563	2.208	3.259	2.688	1.913
St. Pölten (Land)	15.616	14.046		10.898	2.068	2.782	4.266	3.700	2.800
Scheibbs	2.539	2.338		1.893	373	537	726	569	334
Tulln	15.201	13.513		10.821	1.996	2.574	4.014	3.694	2.923
Waidhofen a.d. Thaya	1.249	1.172		840	249	190	286	200	324
Wr. Neustadt (Land)	10.313	9.181		6.741	1.198	1.733	2.847	2.483	2.052
Zwettl	1.425	1.322		1.048	251	252	340	305	277
<b>Niederösterreich</b>	<b>233.406</b>	<b>209.163</b>		<b>161.509</b>	<b>31.288</b>	<b>41.701</b>	<b>64.974</b>	<b>53.665</b>	<b>41.778</b>

#### Wohnbevölkerung mit Migrationshintergrund (Anteil an der Gesamtbevölkerung in %) 2017

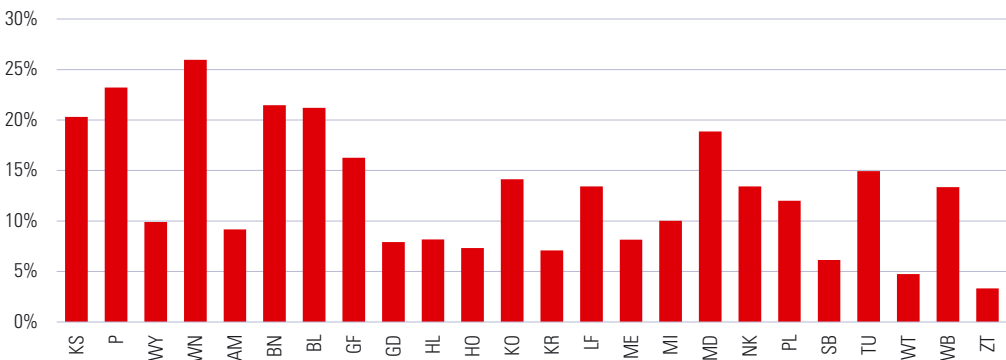

Anmerkung: Die Bezirksbezeichnung erfolgt nach Kfz-Kennzeichen.

## 2.1.1.9 Wohnbevölkerung 2020–2050 nach Verwaltungsbezirken

Verwaltungsbezirk	2020	2025	2030	2035	2040	2045	2050
Krems a.d. Donau	24.953	25.403	25.767	26.013	26.199	26.355	26.467
St. Pölten	54.815	55.881	56.869	57.688	58.393	59.002	59.472
Waidhofen a.d. Ybbs	11.338	11.279	11.258	11.225	11.179	11.114	11.025
Wr. Neustadt	45.934	48.157	50.069	51.658	53.034	54.250	55.292
Amstetten	116.204	117.325	118.057	118.404	118.410	118.031	117.202
Baden	148.418	153.526	158.088	161.922	165.276	168.299	170.933
Bruck a.d. Leitha	102.748	107.330	111.429	114.938	118.007	120.759	123.201
Gänserndorf	103.512	107.493	111.320	114.751	117.792	120.508	122.906
Gmünd	37.023	36.327	35.713	35.122	34.554	34.003	33.455
Hollabrunn	50.698	50.750	50.904	51.039	51.130	51.172	51.165
Horn	31.461	31.483	31.549	31.602	31.632	31.622	31.565
Korneuburg	91.565	94.921	98.064	100.835	103.307	105.522	107.398
Krems (Land)	57.119	57.623	58.054	58.365	58.571	58.658	58.607
Lilienfeld	25.981	25.791	25.685	25.581	25.474	25.362	25.242
Melk	77.753	78.170	78.525	78.708	78.696	78.455	77.989
Mistelbach	76.089	77.190	78.461	79.687	80.804	81.785	82.651
Mödling	120.691	124.926	128.718	131.815	134.542	137.151	139.519
Neunkirchen	87.055	87.871	88.672	89.309	89.850	90.343	90.762
St. Pölten (Land)	132.120	135.432	138.526	141.145	143.373	145.300	146.875
Scheibbs	41.375	41.337	41.250	41.076	40.830	40.502	40.076
Tulln	103.772	107.095	110.132	112.706	114.965	117.035	118.900
Waidhofen a.d. Thaya	25.994	25.503	25.124	24.792	24.476	24.138	23.759
Wr. Neustadt (Land)	77.940	79.190	80.403	81.429	82.342	83.212	84.012
Zwettl	42.196	41.368	40.619	39.906	39.209	38.466	37.650
<b>Niederösterreich</b>	<b>1.686.755</b>	<b>1.721.369</b>	<b>1.753.257</b>	<b>1.779.714</b>	<b>1.802.043</b>	<b>1.821.043</b>	<b>1.836.121</b>

## 2.1.2.1 Privathaushalte 2016 nach Haushaltsgröße und Bundesländern

Bundesland	insgesamt	Haushalte mit ... Person(en)				
		1	2	3	4	5 und mehr
Burgenland	122.682	37.646	38.623	22.095	17.066	7.252
Kärnten	250.262	93.033	74.927	39.596	27.964	14.742
<b>Niederösterreich</b>	<b>711.464</b>	<b>238.273</b>	<b>224.492</b>	<b>112.605</b>	<b>90.373</b>	<b>45.721</b>
Oberösterreich	622.319	215.987	185.862	95.309	80.899	44.262
Salzburg	236.123	84.748	68.560	36.479	30.471	15.865
Steiermark	537.497	190.271	164.903	85.855	60.934	35.534
Tirol	319.471	112.402	92.570	50.851	43.581	20.066
Vorarlberg	163.077	54.102	49.289	25.242	22.988	11.455
Wien	901.924	403.033	263.176	115.183	76.099	44.433
<b>Österreich</b>	<b>3.864.819</b>	<b>1.429.495</b>	<b>1.162.404</b>	<b>583.214</b>	<b>450.375</b>	<b>239.331</b>

## Anteile der Haushalte 2016 nach Alter der Referenzperson

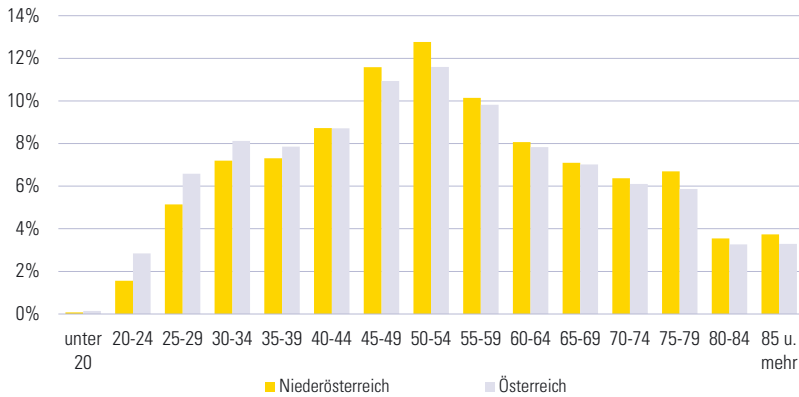

## Anteile der Haushalte 2016 nach Personenanzahl

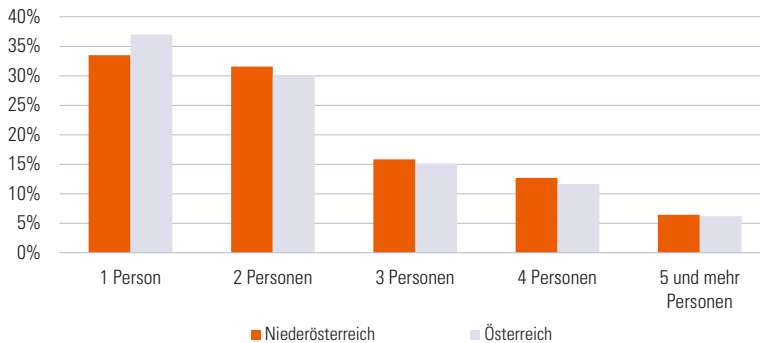

### 2.1.2.2 Familien 2016 nach Alter der Kinder und Bundesländern

Bundesland	insgesamt	Familien mit mindestens einem Kind unter ... Jahren			
		3	6	15	18
Burgenland	86.365	6.400	10.900	23.600	28.000
Kärnten	160.018	13.300	22.600	47.400	56.400
<b>Niederösterreich</b>	<b>480.031</b>	<b>41.600</b>	<b>72.200</b>	<b>146.200</b>	<b>171.400</b>
Oberösterreich	409.954	40.200	68.000	131.800	155.700
Salzburg	151.176	14.800	24.500	48.700	57.000
Steiermark	352.439	29.800	52.000	103.900	124.300
Tirol	202.249	19.800	32.900	66.300	78.900
Vorarlberg	107.971	11.100	19.100	36.400	43.000
Wien	471.132	53.100	89.700	165.600	189.100
<b>Österreich</b>	<b>2.421.334</b>	<b>230.100</b>	<b>391.900</b>	<b>769.900</b>	<b>903.800</b>

Anmerkung: Mikrozensus - nur gerundete Werte verfügbar

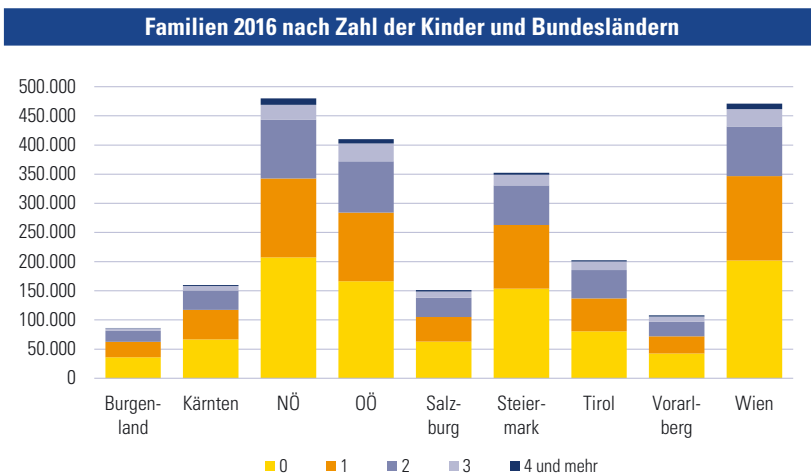

Anmerkung: Mikrozensus - nur gerundete Werte verfügbar

### Elternteile von Ein-Eltern-Familien 2016 nach Familienstand

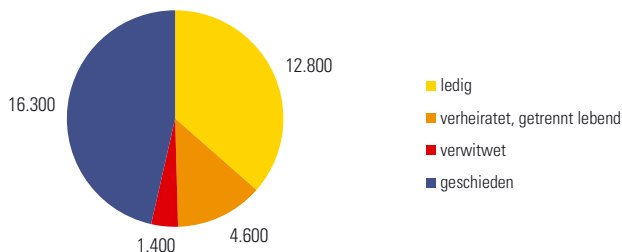

Anmerkung: Mikrozensus - nur gerundete Werte verfügbar

### 2.1.2.3 Personen in Privathaushalten 2030 nach Haushaltsgößen und Prognoseregionen

Verwaltungsbezirk/ Prognoseregion	Haushaltsgröße in Personen					
	1	2	3	4	5	6 und mehr
Krems a.d. Donau	5.586	8.286	4.536	3.748	1.369	714
St. Pölten	10.654	17.871	10.120	8.960	3.497	3.265
Waidhofen a.d. Ybbs	1.901	3.006	1.896	1.783	1.206	1.147
Wr. Neustadt	8.004	13.068	8.685	9.151	5.190	4.386
Amstetten	16.381	33.676	20.870	23.899	11.194	9.467
Baden	24.814	45.410	29.781	30.492	13.581	9.307
Baden-Ebreichsdorf	20.045	36.802	24.491	25.812	11.687	7.929
Pottenstein	4.769	8.608	5.290	4.680	1.893	1.378
Bruck a.d. Leitha	7.243	13.938	10.231	9.816	4.004	2.895
Gänserndorf	15.113	31.571	21.911	21.782	9.279	9.919
Gänserndorf-Großenzersdorf-Marchegg	11.723	25.098	18.146	18.256	8.253	9.139
Zistersdorf	3.390	6.473	3.766	3.525	1.026	780
Gmünd	6.454	11.029	6.851	6.924	2.272	1.319
Hollabrunn	8.479	16.176	9.976	9.595	3.406	1.700
Horn	5.284	9.510	5.974	6.226	2.471	1.565
Korneuburg	14.180	27.656	17.577	17.022	5.114	2.629
Krems (Land)	8.938	17.924	11.589	11.944	4.249	2.624
Lilienfeld	4.426	7.867	4.622	4.435	1.829	1.682
Melk	10.999	22.136	14.305	16.159	7.176	5.875
Mistelbach	12.575	24.812	15.354	16.066	5.307	2.727
Laa a.d. Thaya-Mistelbach-Poysdorf	9.292	17.961	11.189	11.537	3.756	2.044
Wolkersdorf	3.283	6.851	4.165	4.529	1.550	682
Mödling	24.187	42.438	25.597	23.694	7.343	3.903
Neunkirchen	15.954	28.313	16.608	16.219	5.496	4.090
St. Pölten (Land)	15.411	31.818	20.372	21.178	8.399	5.985
Scheibbs	5.634	10.942	7.080	8.311	4.060	4.571
Tulln	12.900	25.575	16.681	16.567	5.705	3.641
Waidhofen a.d. Thaya	4.420	7.783	4.614	5.158	1.743	789
Wr. Neustadt (Land)	12.896	24.986	15.825	15.239	5.918	3.824
Wien-Umgebung	19.685	37.319	27.142	26.965	11.515	9.145
Klosterneuburg-Purkersdorf	10.391	19.916	14.510	15.447	6.464	4.414
Schwechat	9.294	17.402	12.632	11.518	5.051	4.731
Zwettl	5.920	11.408	6.886	9.495	4.009	2.412
<b>Niederösterreich</b>	<b>278.037</b>	<b>524.516</b>	<b>335.082</b>	<b>340.827</b>	<b>135.335</b>	<b>99.580</b>

## 2.1.2.4 Personen in Privathaushalten 2030 nach Haushaltsgrößen und Bundesländern

Bundesland	Haushaltsgröße in Personen					
	1	2	3	4	5	6 und mehr
Burgenland	45.429	92.378	65.457	62.521	19.977	11.310
Kärnten	105.117	172.531	109.567	95.171	34.813	25.893
<b>Niederösterreich</b>	<b>278.037</b>	<b>524.516</b>	<b>335.082</b>	<b>340.827</b>	<b>135.335</b>	<b>99.580</b>
Oberösterreich	247.522	448.838	278.453	299.051	124.246	82.913
Salzburg	94.992	160.156	109.174	111.707	48.048	32.509
Steiermark	217.934	379.662	246.493	220.817	89.704	76.874
Tirol	135.328	230.039	157.876	165.912	60.901	30.814
Vorarlberg	66.623	124.308	78.526	86.336	34.864	17.544
Wien	387.253	529.317	357.633	336.770	177.022	133.423
<b>Österreich</b>	<b>1.578.235</b>	<b>2.661.745</b>	<b>1.738.260</b>	<b>1.719.112</b>	<b>724.909</b>	<b>510.860</b>

### Durchschnittliche Haushaltsgrößen 2030 nach Verwaltungsbezirken

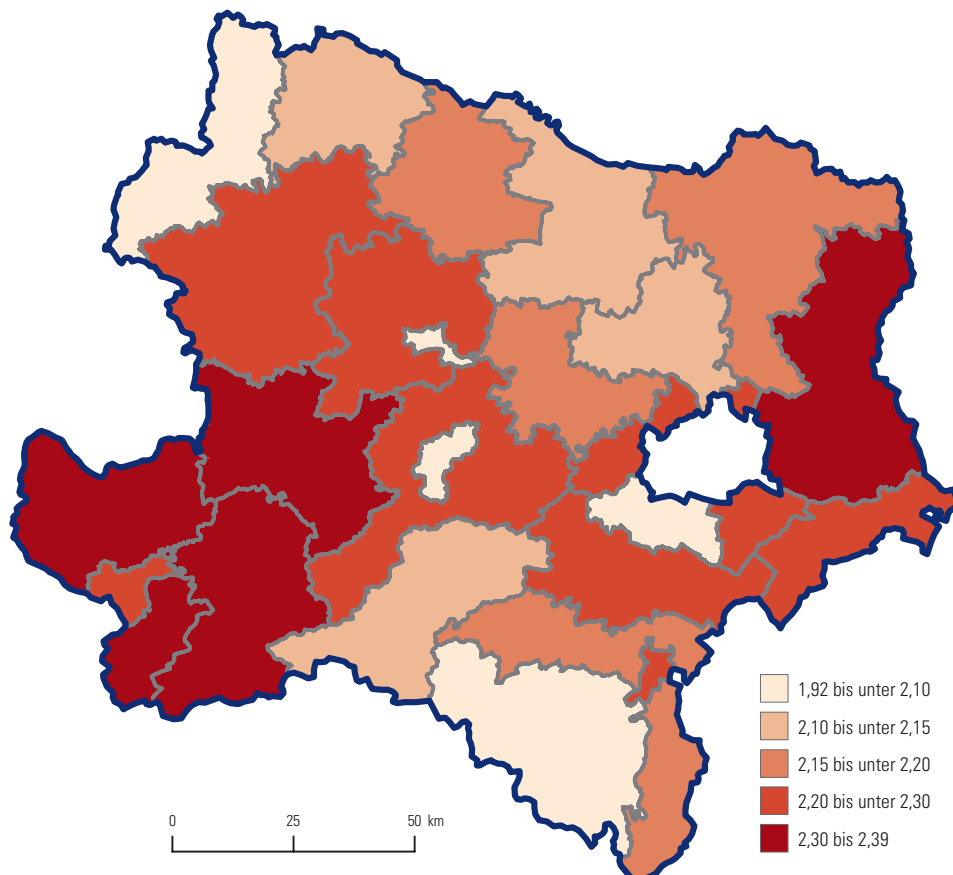

## 2.1.3.1 Erwerbstätigenmerkmale (abgestimmte Erwerbsstatistik) 2015 nach Bundesländern

	insgesamt	B	K	NÖ	OÖ	S	ST	T	V	W
<b>Wohnbevölkerung</b>										
Insgesamt	8.670.690	290.299	559.491	1.650.367	1.450.151	543.838	1.229.443	736.176	382.798	1.828.127
Männer	4.253.055	142.509	272.741	812.066	717.550	265.778	605.603	362.165	189.506	885.137
Frauen	4.417.635	147.790	286.750	838.301	732.601	278.060	623.840	374.011	193.292	942.990
<b>Erwerbspersonen 15-64 Jahre</b>										
Insgesamt	4.434.537	144.750	276.274	843.388	760.196	283.882	625.014	382.185	197.026	921.822
Männer	2.346.957	76.854	146.090	446.461	407.898	148.089	333.462	201.985	105.732	480.386
Frauen	2.087.580	67.896	130.184	396.927	352.298	135.793	291.552	180.200	91.294	441.436
<b>Erwerbstätige nach Wirtschaftssektoren</b>										
Insgesamt	4.172.289	137.478	259.186	806.102	732.842	272.937	596.550	364.487	189.812	812.895
Land-, Forstwirtschaft	147.163	5.790	12.836	40.996	31.837	9.430	30.435	10.458	3.252	2.129
Industrie, Gewerbe	938.586	32.135	63.169	175.485	217.631	56.744	152.618	87.554	56.476	96.774
Dienstleistungen	3.052.195	99.191	181.907	587.431	476.597	205.021	410.806	263.676	115.718	711.848
unbekannt/entfällt	34.345	362	1.274	2.190	6.777	1.742	2.691	2.799	14.366	2.144
<b>Erwerbstätige nach Ausbildung</b>										
Pflichtschule	693.650	20.307	33.231	117.152	133.504	43.958	84.200	62.849	39.146	159.303
Sekundarabschluss	2.781.209	99.526	187.746	573.477	502.253	186.707	421.101	247.218	126.002	437.179
Tertiärabschluss	697.430	17.645	38.209	115.473	97.085	42.272	91.249	54.420	24.664	216.413
<b>Erwerbstätige nach Stellung im Beruf</b>										
Unselbständige	3.676.134	120.518	223.810	702.342	650.739	236.906	520.683	318.748	171.770	730.618
Arbeiter <sup>1)</sup>	1.353.210	42.023	88.935	242.157	264.224	90.445	211.775	126.196	59.919	227.536
Angestellte <sup>1)</sup>	2.024.418	67.469	116.497	391.956	343.127	130.156	274.251	169.130	90.328	441.504
sonstige <sup>2)</sup>	298.506	11.026	18.378	68.229	43.388	16.305	34.657	23.422	21.523	61.578
Selbständige	446.153	15.141	30.213	91.186	72.193	32.777	66.084	40.621	16.813	81.125
Arbeitgeber	118.461	4.469	8.866	23.561	17.899	8.902	17.665	12.118	5.419	19.562
Selbständige	327.692	10.672	21.347	67.625	54.294	23.875	48.419	28.503	11.394	61.563
Mithelfende Angehörige	50.002	1.819	5.163	12.574	9.910	3.254	9.783	5.118	1.229	1.152
<b>Erwerbstätige nach Staatsbürgerschaft</b>										
Österreich	3.628.697	128.021	237.267	740.472	657.697	232.887	547.250	317.893	161.302	605.908
EU 14 (bis 2004)	126.103	1.739	6.788	12.759	14.601	11.791	10.110	21.236	10.397	36.682
EU 13 (ab 2004)	188.649	5.535	7.730	27.617	26.210	10.002	22.891	10.264	4.938	73.462
ehem. Jugoslawien	116.594	1.100	4.792	13.430	20.177	11.071	8.125	5.849	3.925	48.125
Türkei	44.739	338	368	5.775	6.105	2.930	2.388	5.225	5.995	15.615
andere	67.507	745	2.241	6.049	8.052	4.256	5.786	4.020	3.255	33.103
<b>Erwerbstätige nach Pendelziel<sup>3)</sup></b>										
innerhalb Gemeinde <sup>4)</sup>	1.935.276	36.447	118.463	231.605	258.307	124.602	248.635	146.501	65.434	705.282
innerhalb Bezirk	739.958	28.050	39.430	150.603	169.038	55.386	133.654	104.375	59.422	-
zwischen Bezirken	868.800	20.595	74.479	183.998	237.680	66.565	156.266	86.916	42.301	-
zwischen Bundesländern	505.069	49.313	20.399	220.730	44.852	18.539	43.013	15.431	4.312	88.480
ins Ausland	34.148	356	1.257	2.167	6.734	1.727	2.653	2.780	14.356	2.118
kein Pendler	89.038	2.717	5.158	16.999	16.231	6.118	12.329	8.484	3.987	17.015

<sup>1)</sup> inklusive Lehrlinge<sup>2)</sup> Freie Dienstnehmer, Beamte, Grundwehrdiener, Zivildienstler, unbekanntes Stellung im Beruf, Grenzgänger ins Ausland ohne österreichische Sozialversicherung sowie Beschäftigte nach Dienstleistungsscheckgesetz<sup>3)</sup> Gebietsstand 31.12.2016<sup>4)</sup> inklusive Nichtpendler: Arbeitsstätte befindet sich im Wohngebäude



**Erwerbstätige (abgestimmte Erwerbsstatistik) 2015 nach Geschlecht und Bundesländern**

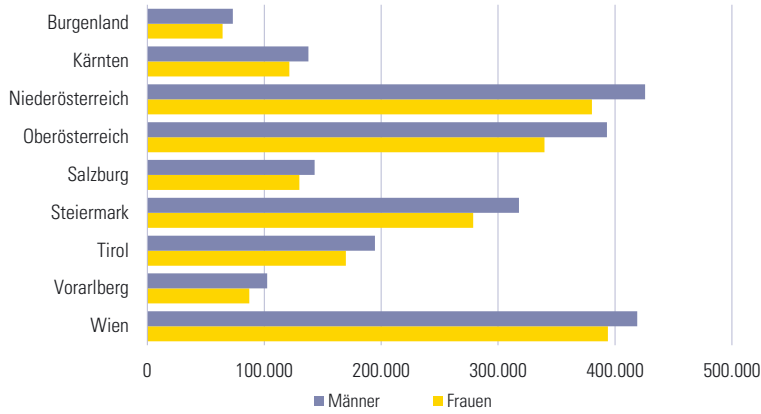

**Erwerbstätige (abgestimmte Erwerbsstatistik) 2015 nach Wirtschaftssektoren (ÖNACE) und Bundesländern**

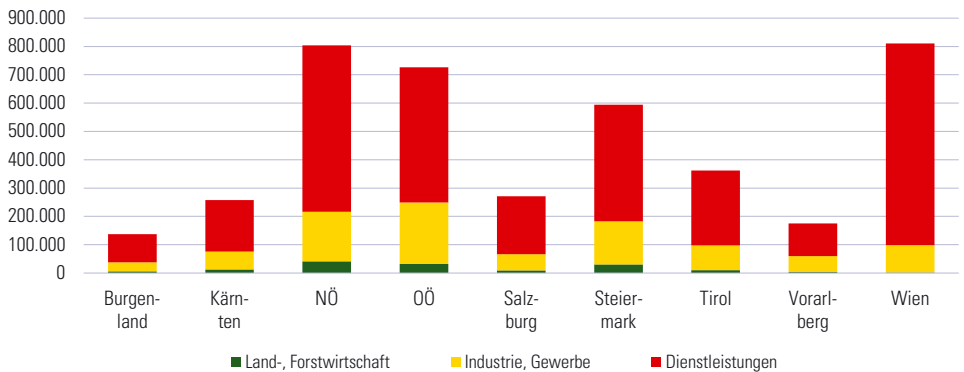

**Erwerbstätige (abgestimmte Erwerbsstatistik) 2015 nach Ausbildung und Bundesländern**

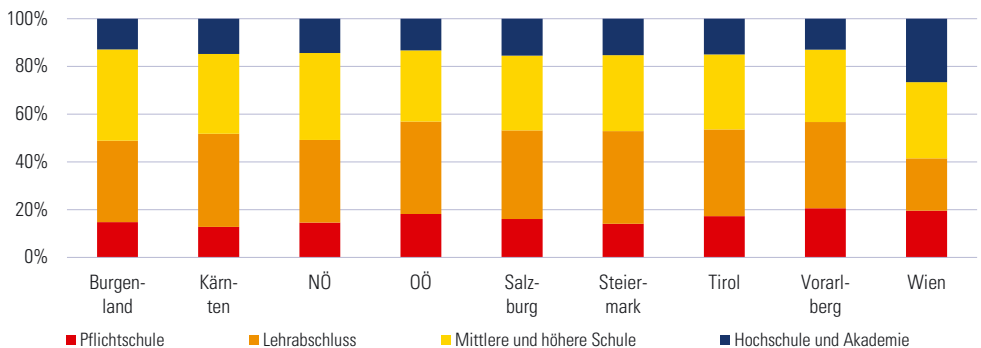

### 2.1.3.2 Arbeitsstätten (abgestimmte Erwerbsstatistik) 2015 nach Wirtschaftssektoren, Beschäftigtengrößengruppen und Verwaltungsbezirken

Verwaltungsbezirk	insgesamt	Land- und Forstwirtschaft in %	Industrie, Gewerbe in %	Handel und Dienstleistungen in %	Arbeitsstätten mit ... Beschäftigten		
					1	2 bis 9	10 und mehr
Krems a.d. Donau	2.326	5,9	8,3	85,8	1.095	894	337
St. Pölten	4.236	4,6	9,4	86,0	1.939	1.586	711
Waidhofen a.d. Ybbs	1.082	27,2	9,1	63,7	494	483	105
Wr. Neustadt	4.015	0,6	8,5	90,9	2.064	1.416	535
Amstetten	8.884	31,5	12,0	56,5	4.258	3.782	844
Baden	11.052	7,4	12,0	80,6	6.341	3.785	926
Bruck a.d. Leitha	7.329	11,3	12,5	76,2	4.000	2.544	785
Gänserndorf	6.948	22,1	11,5	66,4	3.947	2.458	543
Gmünd	3.124	34,2	12,0	53,8	1.463	1.384	277
Hollabrunn	4.179	37,2	9,9	52,9	2.206	1.671	302
Horn	3.171	34,2	10,2	55,6	1.651	1.273	247
Korneuburg	7.326	12,3	11,5	76,2	4.129	2.491	706
Krems (Land)	5.330	38,5	9,2	52,3	2.900	2.147	283
Lilienfeld	2.265	31,8	10,9	57,3	1.151	947	167
Melk	6.356	31,3	12,0	56,7	3.085	2.733	538
Mistelbach	6.095	27,5	9,3	63,2	3.469	2.154	472
Mödling	12.075	3,1	9,2	87,7	7.204	3.599	1.272
Neunkirchen	6.364	20,0	12,2	67,8	3.343	2.483	538
St. Pölten (Land)	10.603	21,2	11,8	67,0	6.187	3.733	683
Scheibbs	3.899	39,4	11,1	49,6	1.783	1.779	337
Tulln	8.731	13,3	10,3	76,4	5.263	2.806	662
Waidhofen a.d. Thaya	2.528	42,3	10,6	47,1	1.231	1.081	216
Wr. Neustadt (Land)	5.680	20,8	14,5	64,7	3.160	2.125	395
Zwettl	4.706	48,7	9,7	41,6	2.181	2.218	307
<b>Niederösterreich</b>	<b>138.304</b>	<b>20,8</b>	<b>11,0</b>	<b>68,2</b>	<b>74.544</b>	<b>51.572</b>	<b>12.188</b>

### Beschäftigte an der Arbeitsstätte (abgestimmte Erwerbsstatistik) 2015 nach Wirtschaftssektoren (ÖNACE)

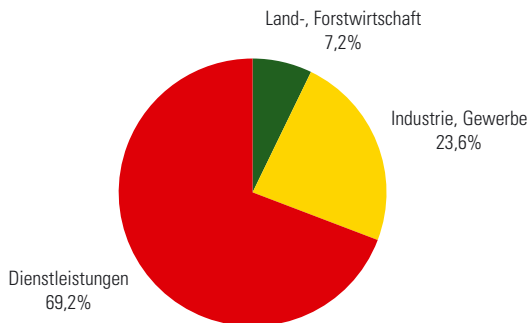

## 2.1.3.3 Erwerbsspendler (abgestimmte Erwerbsstatistik) 2015 nach Verwaltungsbezirken

Verwaltungs- bezirk	aktiv Erwerbsspendler am		Pendlersaldo		Pendlerinnerhalb		aus and.		in anderen		ins Ausland		
	Wohnort	Arbeitsort	inges. Index <sup>1)</sup>	Gemeinde	Bezirk	Einpendler	Auspendler	NÖ Bezirk	in anderen NÖ Bezirk	Bundesland		in anderem Bundesland	
Krems a.d. Donau	10.841	17.630	6.789	162,6	5.141	-	11.726	4.937	10.769	3.318	957	1.581	38
St. Pölten	23.538	55.569	32.031	236,1	14.084	-	39.978	7.947	34.977	4.831	5.001	3.046	70
Waidhofen a.d. Ybbs	5.441	5.929	488	109,0	2.223	-	2.903	2.415	2.344	1.767	559	624	24
Wr. Neustadt	19.102	30.695	11.593	160,7	7.642	-	21.980	10.387	15.224	5.791	6.756	4.497	99
Amstetten	57.710	47.008	-10.702	81,5	11.812	15.737	27.948	38.650	6.434	6.914	5.777	15.840	159
Baden	67.131	47.134	-19.997	70,2	10.303	14.198	31.074	51.071	9.594	16.742	7.282	19.897	234
Bruck a.d. Leitha	46.176	53.870	7.694	116,7	7.370	9.305	43.242	35.548	8.949	4.952	24.988	21.189	102
Gänserndorf	47.111	25.049	-22.062	53,2	5.803	8.057	15.019	37.081	2.917	6.118	4.045	22.800	106
Gmünd	17.121	15.046	-2.075	87,9	3.792	6.108	8.983	11.058	2.528	3.517	347	1.399	34
Hollabrunn	23.634	14.263	-9.371	60,3	4.064	4.186	7.246	16.617	2.391	5.571	669	6.808	52
Horn	14.813	13.065	-1.748	88,2	3.118	4.101	7.800	9.548	3.289	3.124	410	2.303	20
Korneuburg	43.607	34.297	-9.310	78,7	5.955	7.439	24.432	33.742	7.996	5.149	8.997	21.039	115
Krems (Land)	28.367	15.192	-13.175	53,6	3.689	3.325	7.440	20.615	3.734	13.708	381	3.495	87
Lilienfeld	12.112	11.443	-669	94,5	2.754	3.449	7.111	7.780	2.637	3.238	1.025	1.061	32
Melk	38.630	27.981	-10.649	72,4	5.670	10.825	17.312	27.961	5.457	12.905	1.030	4.130	101
Mistelbach	35.973	23.293	-12.680	64,8	6.229	7.973	13.568	26.248	3.350	6.192	2.245	12.012	71
Mödling	55.512	67.390	11.878	121,4	7.082	11.333	55.185	43.307	18.921	6.406	24.931	25.374	194
Neunkirchen	39.151	28.790	-10.361	73,5	6.813	12.588	18.302	28.663	3.498	10.307	2.236	5.673	115
St. Pölten (Land)	62.681	36.259	-26.422	57,8	8.245	9.177	20.759	47.181	8.190	21.328	3.392	16.527	149
Scheibbs	20.894	18.596	-2.298	89,0	4.219	5.788	10.888	13.186	4.445	5.583	655	1.763	52
Tulln	48.780	35.898	-12.882	73,6	8.818	8.594	22.046	34.928	8.171	7.839	5.281	18.352	143
Waidhofen a.d. Thaya	12.670	11.014	-1.656	86,9	2.866	3.602	6.285	7.941	2.496	3.193	187	1.124	22
Wr. Neustadt (Land)	36.085	22.707	-13.378	62,9	4.261	5.143	14.689	28.067	6.507	14.948	3.039	7.884	112
Zwettl	22.023	18.625	-3.398	84,6	5.271	5.081	9.222	12.620	3.794	5.171	347	2.332	36
<b>Niederösterreich</b>	<b>789.103</b>	<b>676.743</b>	<b>-112.360</b>	<b>85,8</b>	<b>147.224</b>	<b>155.989</b>	<b>445.138</b>	<b>557.498</b>	<b>178.612</b>	<b>178.612</b>	<b>110.537</b>	<b>220.730</b>	<b>2.167</b>

<sup>1)</sup>Index des Pendlersaldos = Erwerbsspendler am Arbeitsort / Erwerbsspendler am Wohnort \* 100

## 2.1.3.4 Erwerbstätige (Teilzeitquoten) 2006–2016 nach Geschlecht und Bundesländern

Bundesland	2006	2007	2008	2009	2010	2011	2012	2013	2014	2015	2016
<b>Frauen</b>											
Burgenland	39,2	42,3	40,5	42,0	41,6	43,7	44,7	44,7	42,9	45,1	48,1
Kärnten	36,9	39,6	40,6	42,1	41,2	43,0	44,1	45,4	47,0	47,2	46,0
<b>Niederösterreich</b>	<b>40,5</b>	<b>40,7</b>	<b>42,0</b>	<b>42,6</b>	<b>42,7</b>	<b>43,8</b>	<b>45,3</b>	<b>44,8</b>	<b>45,8</b>	<b>45,6</b>	<b>48,1</b>
Oberösterreich	44,8	46,1	45,9	45,9	48,3	47,3	48,1	48,7	50,1	51,2	48,1
Salzburg	43,2	43,0	43,5	45,4	46,2	45,5	46,1	46,9	48,6	49,5	50,9
Steiermark	41,3	42,1	41,7	44,4	45,4	44,6	45,8	47,6	48,7	49,5	48,5
Tirol	43,6	43,7	45,2	47,2	47,6	46,5	48,1	49,3	50,1	49,6	53,2
Vorarlberg	46,1	47,2	45,6	47,0	49,7	49,5	50,3	50,2	51,5	49,9	51,4
Wien	33,6	34,1	34,7	37,3	37,1	38,9	39,1	39,4	41,4	42,7	41,0
<b>Österreich</b>	<b>40,4</b>	<b>41,2</b>	<b>41,6</b>	<b>43,1</b>	<b>43,8</b>	<b>44,1</b>	<b>45,1</b>	<b>45,6</b>	<b>46,9</b>	<b>47,4</b>	<b>47,7</b>
<b>Männer</b>											
Burgenland	4,3	5,3	5,4	5,6	6,5	6,7	6,1	6,1	7,4	8,0	7,5
Kärnten	4,9	6,1	7,3	6,9	6,7	7,0	7,1	8,0	8,3	8,4	8,4
<b>Niederösterreich</b>	<b>5,5</b>	<b>6,6</b>	<b>7,4</b>	<b>7,4</b>	<b>8,5</b>	<b>7,6</b>	<b>8,8</b>	<b>10,1</b>	<b>9,7</b>	<b>9,2</b>	<b>9,9</b>
Oberösterreich	6,0	5,7	7,3	8,2	8,0	7,8	7,3	8,3	10,1	10,6	9,8
Salzburg	6,7	6,5	7,5	8,3	8,7	8,5	8,3	9,0	9,0	9,9	10,4
Steiermark	5,4	6,5	7,5	8,3	8,9	8,3	9,3	10,6	10,1	10,9	10,6
Tirol	6,7	7,6	7,6	8,9	9,0	8,3	8,9	8,7	9,4	9,4	10,0
Vorarlberg	5,0	6,1	5,7	6,6	6,5	6,4	7,1	7,4	7,9	7,7	8,7
Wien	10,4	10,8	12,3	13,4	13,5	14,0	13,4	15,6	17,3	17,7	20,1
<b>Österreich</b>	<b>6,6</b>	<b>7,2</b>	<b>8,2</b>	<b>8,8</b>	<b>9,2</b>	<b>8,9</b>	<b>9,2</b>	<b>10,3</b>	<b>10,9</b>	<b>11,2</b>	<b>11,8</b>

## Teilzeitquoten 2006–2016 nach Geschlecht in NÖ und Wien

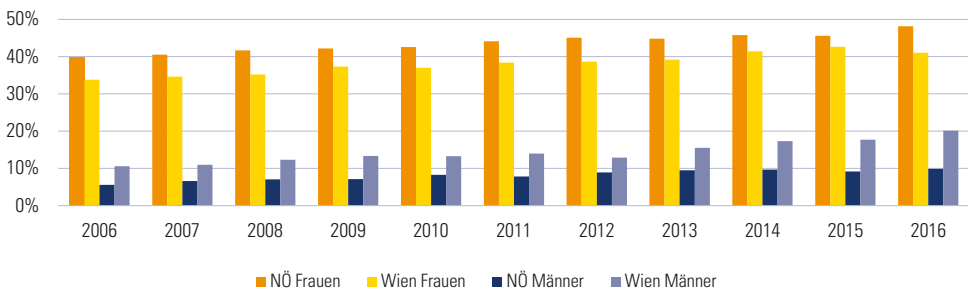

## 2 Bevölkerung

### 2.1 Bevölkerungsstruktur

### 2.2 Bevölkerungsbewegung

2.2.1 Natürliche Bevölkerungsbewegung

2.2.2 Eheschließungen, Ehescheidungen, Vornamen

2.2.3 Wanderung

2.2.4 Einbürgerungen, Asylansuchen

### 2.3 Gebäude und Wohnungen

## 2.2.1.1 Natürliche Bevölkerungsbewegung 1881–2016

Jahres- durch- schnitt bzw. Jahr				auf 1.000 Einwohner <sup>3)</sup>		
	Lebendgeborene <sup>1)</sup>	Gestorbene <sup>2)</sup>	Geburten- überschuss, -abgang	Lebendgeborene <sup>1)</sup>	Gestorbene <sup>2)</sup>	Geburten- überschuss, -abgang
1881/1885	39.371	35.524	3.847	33,7	30,4	3,3
1886/1890	40.041	34.684	5.357	33,4	28,9	4,5
1891/1895	39.584	33.124	6.460	32,0	26,8	5,2
1896/1900	40.462	30.953	9.509	31,5	24,1	7,4
1901/1905	40.532	30.156	10.376	30,3	22,5	7,8
1906/1910	39.365	29.347	10.018	28,2	21,0	7,2
1911/1913	36.660	27.466	9.194	25,7	19,2	6,5
1914/1918	23.917	32.496	-8.579	-	-	-
1919/1920	27.541	25.631	1.910	19,6	18,2	1,4
1921/1925	30.909	20.941	9.968	21,5	14,6	6,9
1926/1930	26.304	19.131	7.173	18,2	13,3	4,9
1931/1935	22.282	18.938	3.344	15,4	13,1	2,3
1936/1938	19.777	18.420	1.357	13,9	12,9	1,0
1939/1945	25.002	21.941	3.061	-	-	-
1946/1950	22.361	18.664	3.697	15,8	13,2	2,6
1955	22.461	17.634	4.827	16,0	12,6	3,4
1960	25.009	18.435	6.574	17,9	13,2	4,7
1965	24.580	19.473	5.107	17,9	14,2	3,7
1970	20.676	20.506	170	15,3	15,1	0,1
1975	16.819	19.800	-2.981	11,9	14,0	-2,1
1980	16.016	19.149	-3.133	11,5	13,7	-2,2
1985	15.420	18.565	-3.145	10,8	13,0	-2,2
1990	16.522	16.903	-381	11,6	11,8	-0,3
1995	16.131	16.684	-553	10,6	11,0	-0,4
2000	14.097	15.909	-1.812	9,2	10,3	-1,2
2001	13.660	15.259	-1.599	8,9	9,9	-1,0
2002	14.213	15.758	-1.545	9,2	10,2	-1,0
2003	13.802	15.944	-2.142	8,9	10,3	-1,4
2004	14.322	15.360	-1.038	9,2	9,8	-0,7
2005	14.190	15.547	-1.357	9,0	9,9	-0,9
2006	14.169	15.190	-1.021	8,9	9,6	-0,6
2007	13.621	15.332	-1.711	8,6	9,6	-1,1
2008	14.085	15.616	-1.531	8,8	9,8	-1,0
2009	13.641	15.958	-2.317	8,5	9,9	-1,4
2010	14.004	15.796	-1.792	8,7	9,8	-1,1
2011	14.001	15.855	-1.854	8,7	9,8	-1,2
2012	14.031	16.734	-2.703	8,7	10,4	-1,7
2013	13.979	16.480	-2.501	8,6	10,2	-1,6
2014	14.296	16.237	-1.941	8,8	10,0	-1,2
2015	14.599	17.258	-2.659	8,9	10,5	-1,6
2016	15.424	16.961	-1.537	9,3	10,2	-0,9

<sup>1)</sup> bis einschließlich 1925 nach dem Geburtsort des Kindes, ab 1926 nach dem Wohnort der Mutter

<sup>2)</sup> bis einschließlich 1933 nach dem Sterbeort, ab 1934 nach dem Wohnort des Verstorbenen; für die Zeit der beiden Weltkriege ohne Militärsterbefälle; ab 2009 inklusive Auslandssterbefällen von Personen mit Wohnsitz in Österreich

<sup>3)</sup> ab 1981 umgelegt auf Bezugsgröße gemäß Volkszählung 1981, ab 1991 gemäß Volkszählung 1991, 2001 gemäß Volkszählung 2001, ab 2002 auf die Bevölkerungszahl gemäß Popreg (Bevölkerungsregister)

## 2.2.1.2 Geburten, Sterbefälle und Lebenserwartung 1968–2016

Jahr	Geburten				Sterbefälle <sup>1)</sup>		Lebenserwartung bei der Geburt	
	insgesamt	Geburten- ziffer	Allgemeine Fruchtbar- keitsziffer	Gesamt- fruchtbar- keitsrate	insgesamt	Sterbeziffer	Männer	Frauen
1968	22.901	16,2	87,6	2,69	19.469	13,8	66,3	73,5
1969	22.328	15,8	86,2	2,63	19.979	14,1	66,0	73,4
1970	20.676	14,6	80,0	2,42	20.506	14,5	65,6	73,3
1971	19.737	13,9	76,0	2,29	19.931	14,0	66,0	73,6
1972	18.855	13,2	72,0	2,16	19.435	13,6	66,5	74,0
1973	17.861	12,5	67,5	2,01	18.969	13,2	66,9	74,5
1974	17.685	12,3	66,3	1,97	19.423	13,5	66,7	74,5
1975	16.819	11,8	62,7	1,86	19.800	13,9	67,1	74,2
1976	15.644	11,0	57,7	1,72	19.467	13,6	67,8	75,1
1977	15.204	10,7	55,2	1,65	18.897	13,2	68,2	74,9
1978	14.976	10,5	53,5	1,60	19.691	13,8	67,7	75,3
1979	15.289	10,7	53,8	1,61	19.280	13,5	67,9	75,6
1980	16.016	11,2	55,5	1,65	19.149	13,4	68,3	75,7
1981	16.805	11,7	57,0	1,69	18.942	13,2	68,8	76,3
1982	16.964	11,8	56,5	1,66	18.678	13,0	69,0	76,3
1983	16.045	11,2	52,9	1,55	19.438	13,6	69,0	76,4
1984	15.953	11,1	52,3	1,51	18.540	12,9	69,4	77,0
1985	15.420	10,7	50,7	1,44	18.565	12,9	70,1	76,9
1986	15.563	10,8	51,4	1,43	17.911	12,5	70,7	77,5
1987	15.421	10,7	50,9	1,41	17.315	12,0	71,4	77,8
1988	15.597	10,8	51,4	1,42	16.959	11,8	71,7	78,4
1989	15.952	11,0	52,3	1,44	17.021	11,7	71,9	78,4
1990	16.522	11,3	53,5	1,48	16.903	11,5	71,8	78,7
1991	17.253	11,7	55,1	1,53	17.004	11,5	71,9	79,0
1992	17.035	11,4	53,8	1,50	17.231	11,5	72,1	79,1
1993	17.369	11,5	54,7	1,53	16.867	11,2	72,6	79,3
1994	16.701	11,0	52,7	1,48	16.628	11,0	72,7	79,2
1995	16.131	10,6	50,9	1,44	16.684	11,0	72,9	79,8
1996	16.182	10,6	51,0	1,46	16.765	11,0	73,3	79,8
1997	15.305	10,0	48,1	1,41	16.342	10,7	73,5	80,3
1998	14.741	9,6	46,3	1,38	16.198	10,6	74,0	80,4
1999	14.131	9,2	44,3	1,35	16.014	10,4	74,5	80,4
2000	14.097	9,2	44,1	1,37	15.909	10,3	74,5	80,9
2001	13.660	8,9	42,8	1,35	15.259	9,9	75,6	81,2
2002	14.213	9,2	44,7	1,42	15.758	10,2	75,5	81,3
2003	13.802	8,9	43,4	1,40	15.944	10,3	75,4	81,3
2004	14.322	9,2	44,9	1,46	15.360	9,8	75,6	81,8
2005	14.190	9,0	44,5	1,46	15.547	9,9	76,4	81,7
2006	14.169	8,9	44,4	1,46	15.190	9,6	76,7	82,4
2007	13.621	8,6	42,9	1,41	15.332	9,6	76,9	82,5
2008	14.085	8,8	44,6	1,46	15.616	9,8	77,0	82,5
2009	13.641	8,5	43,6	1,42	15.958	9,9	77,2	82,5
2010	14.004	8,7	45,3	1,47	15.796	9,8	77,6	83,0
2011	14.001	8,7	45,8	1,48	15.855	9,8	77,8	83,2
2012	14.031	8,7	46,5	1,49	16.734	10,4	78,0	82,9
2013	13.979	8,6	46,9	1,48	16.480	10,2	78,1	83,5
2014	14.296	8,8	48,4	1,51	16.237	10,0	78,6	83,4
2015	14.599	8,9	49,8	1,53	17.258	10,5	78,5	83,2
2016	15.424	9,3	52,6	1,59	16.961	10,2	78,8	83,6

<sup>1)</sup> ab 2009 inklusive Auslandssterbefällen von Personen mit Wohnsitz in Österreich

## 2.2.1.3 Natürliche Bevölkerungsbewegung 2016 nach Verwaltungsbezirken

Verwaltungs- bezirk	Lebend- geborene	Gestor- bene	Geburten- überschuss, -abgang	Ehe- schließun- gen	auf 1.000 Einwohner			
					Lebend- geborene	Gestor- bene	Geburten- überschuss, -abgang	Ehe- schließun- gen
Krems a.d. Donau	258	250	8	134	10,5	10,2	0,3	5,5
St. Pölten	500	534	-34	239	9,3	9,9	-0,6	4,4
Waidhofen a.d. Ybbs	125	124	1	51	11,0	10,9	0,1	4,5
Wr. Neustadt	478	519	-41	234	10,8	11,7	-0,9	5,3
Amstetten	1.299	1.063	236	553	11,3	9,2	2,1	4,8
Baden	1.337	1.311	26	749	9,2	9,1	0,2	5,2
Bruck a.d. Leitha	973	977	-4	494	9,8	9,9	0,0	5,0
Gänserndorf	926	972	-46	453	9,2	9,7	-0,5	4,5
Gmünd	305	492	-187	145	8,1	13,1	-5,0	3,9
Hollabrunn	412	564	-152	231	8,1	11,1	-3,0	4,6
Horn	276	424	-148	126	8,8	13,5	-4,7	4,0
Korneuburg	762	738	24	432	8,5	8,3	0,3	4,8
Krems (Land)	486	492	-6	257	8,6	8,7	-0,1	4,5
Lilienfeld	244	345	-101	155	9,3	13,2	-3,9	5,9
Melk	741	834	-93	361	9,6	10,8	-1,2	4,7
Mistelbach	672	915	-243	378	8,9	12,1	-3,2	5,0
Mödling	931	1.111	-180	623	7,9	9,4	-1,5	5,3
Neunkirchen	772	994	-222	442	8,9	11,5	-2,6	5,1
St. Pölten (Land)	1.233	1.261	-28	671	9,5	9,7	-0,2	5,2
Scheibbs	423	409	14	167	10,2	9,9	0,3	4,0
Tulln	932	1.022	-90	547	9,2	10,1	-0,9	5,4
Waidhofen a.d. Thaya	242	377	-135	129	9,2	14,3	-5,1	4,9
Wr. Neustadt (Land)	710	765	-55	394	9,2	9,9	-0,7	5,1
Zwettl	387	468	-81	179	9,0	10,9	-1,9	4,2
<b>Niederösterreich</b>	<b>15.424</b>	<b>16.961</b>	<b>-1.537</b>	<b>8.144</b>	<b>9,3</b>	<b>10,2</b>	<b>-0,9</b>	<b>4,9</b>

## Natürliche Bevölkerungsbewegung 1877–2016

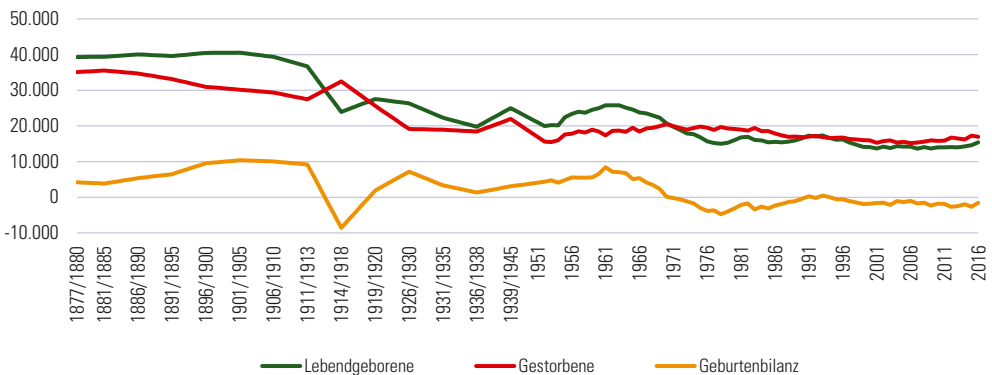



### 2.2.1.4 Natürliche Bevölkerungsbewegung 2016 nach Monaten

Monat	Lebendgeborene		Gestorbene		Geburten- überschuss, -abgang	Eheschließungen	
	insgesamt	in %	insgesamt	in %		insgesamt	in %
Jänner	1.160	7,5	1.469	8,7	-309	258	3,2
Februar	1.193	7,7	1.413	8,3	-220	284	3,5
März	1.259	8,2	1.497	8,8	-238	298	3,7
April	1.216	7,9	1.413	8,3	-197	566	6,9
Mai	1.322	8,6	1.385	8,2	-63	1.031	12,7
Juni	1.301	8,4	1.254	7,4	47	1.262	15,5
Juli	1.402	9,1	1.302	7,7	100	1.136	13,9
August	1.412	9,2	1.331	7,8	81	1.149	14,1
September	1.398	9,1	1.286	7,6	112	1.041	12,8
Oktober	1.313	8,5	1.446	8,5	-133	535	6,6
November	1.235	8,0	1.412	8,3	-177	297	3,6
Dezember	1.213	7,9	1.753	10,3	-540	287	3,5
<b>Insgesamt</b>	<b>15.424</b>	<b>100,0</b>	<b>16.961</b>	<b>100,0</b>	<b>-1.537</b>	<b>8.144</b>	<b>100,0</b>

### 2.2.1.5 Lebendgeborene 1980, 1985, 1990, 1995, 2000–2016 nach Alter der Mutter

Jahr	insgesamt	Alter der Mutter								Ø Gebäralter
		unter 15	15 bis unter 20	20 bis unter 25	25 bis unter 30	30 bis unter 35	35 bis unter 40	40 bis unter 45	45 und älter	
1980	16.016	2	2.242	6.514	4.320	2.006	745	171	16	25,3
1985	15.420	3	1.405	6.070	4.975	2.113	725	121	8	25,9
1990	16.522	4	990	5.336	6.352	2.875	811	147	7	26,8
1995	16.131	1	666	3.900	6.478	3.825	1.101	156	4	27,9
2000	14.097	-	521	2.785	5.121	3.979	1.453	233	5	28,8
2001	13.660	2	513	2.575	4.806	4.023	1.469	258	14	29,0
2002	14.213	1	561	2.521	4.865	4.275	1.677	304	9	29,2
2003	13.802	2	528	2.470	4.565	4.127	1.760	340	10	29,4
2004	14.322	3	504	2.656	4.501	4.329	1.986	335	8	29,5
2005	14.190	1	497	2.635	4.524	4.165	1.989	361	18	29,5
2006	14.169	2	451	2.548	4.333	4.394	2.051	374	16	29,7
2007	13.621	1	442	2.353	4.268	4.011	2.119	415	12	29,8
2008	14.085	1	471	2.338	4.407	4.153	2.214	479	22	29,9
2009	13.641	6	427	2.150	4.374	3.967	2.223	476	18	30,0
2010	14.004	4	407	2.080	4.633	4.103	2.253	499	25	30,1
2011	14.001	1	353	2.034	4.483	4.373	2.212	520	25	30,3
2012	14.031	1	323	2.006	4.377	4.518	2.254	521	31	30,4
2013	13.979	4	310	1.914	4.314	4.615	2.268	524	30	30,5
2014	14.296	5	281	1.841	4.485	4.900	2.230	517	37	30,5
2015	14.599	3	273	1.806	4.430	5.086	2.446	520	35	30,7
2016	15.424	3	300	1.918	4.716	5.310	2.578	556	43	30,7

### Erstgebärende (Lebendgeborene) 1995, 2005, 2015 und 2016 nach Alter der Mutter

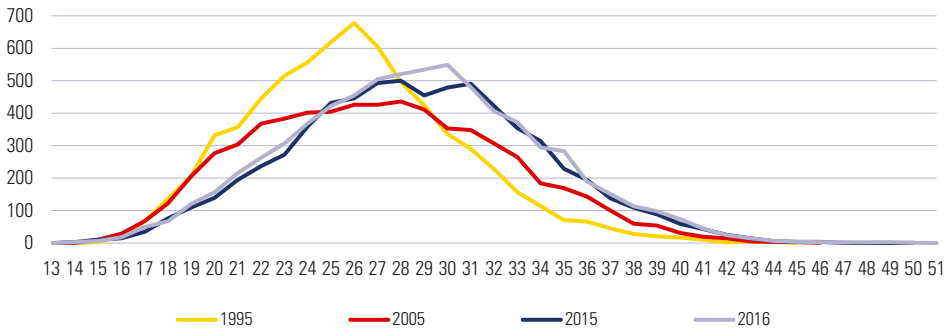

### 2.2.1.6 Lebendgeborene 2016 nach Staatszugehörigkeit, Legitimität und Verwaltungsbezirken

Verwaltungs- bezirk	Lebendgeborene				Österreich				Nicht-Österreich			
	insgesamt	unehelich	in %	insgesamt	in %	unehelich	in %	insgesamt	in %	unehelich	in %	
Krems a.d. Donau	258	110	42,6	207	80,2	89	43,0	51	19,8	21	41,2	
St. Pölten	500	201	40,2	337	67,4	125	37,1	163	32,6	76	46,6	
Waidhofen a.d. Ybbs	125	60	48,0	109	87,2	49	45,0	16	12,8	11	68,8	
Wr. Neustadt	478	147	30,8	356	74,5	120	33,7	122	25,5	27	22,1	
Amstetten	1.299	570	43,9	1.135	87,4	493	43,4	164	12,6	77	47,0	
Baden	1.337	495	37,0	1.062	79,4	381	35,9	275	20,6	114	41,5	
Bruck a.d. Leitha	973	357	36,7	730	75,0	264	36,2	243	25,0	93	38,3	
Gänserndorf	926	327	35,3	781	84,3	285	36,5	145	15,7	42	29,0	
Gmünd	305	134	43,9	269	88,2	113	42,0	36	11,8	21	58,3	
Hollabrunn	412	167	40,5	377	91,5	149	39,5	35	8,5	18	51,4	
Horn	276	130	47,1	249	90,2	112	45,0	27	9,8	18	66,7	
Korneuburg	762	305	40,0	651	85,4	259	39,8	111	14,6	46	41,4	
Krems (Land)	486	239	49,2	431	88,7	218	50,6	55	11,3	21	38,2	
Lilienfeld	244	136	55,7	198	81,1	110	55,6	46	18,9	26	56,5	
Melk	741	331	44,7	676	91,2	311	46,0	65	8,8	20	30,8	
Mistelbach	672	280	41,7	585	87,1	235	40,2	87	12,9	45	51,7	
Mödling	931	331	35,6	779	83,7	275	35,3	152	16,3	56	36,8	
Neunkirchen	772	313	40,5	640	82,9	264	41,3	132	17,1	49	37,1	
St. Pölten (Land)	1.233	539	43,7	1.072	86,9	463	43,2	161	13,1	76	47,2	
Scheibbs	423	188	44,4	394	93,1	178	45,2	29	6,9	10	34,5	
Tulln	932	394	42,3	782	83,9	321	41,0	150	16,1	73	48,7	
Waidhofen a.d. Thaya	242	127	52,5	219	90,5	106	48,4	23	9,5	21	91,3	
Wr. Neustadt (Land)	710	263	37,0	612	86,2	231	37,7	98	13,8	32	32,7	
Zwettl	387	184	47,5	372	96,1	174	46,8	15	3,9	10	66,7	
<b>Niederösterreich</b>	<b>15.424</b>	<b>6.328</b>	<b>41,0</b>	<b>13.023</b>	<b>84,4</b>	<b>5.325</b>	<b>40,9</b>	<b>2.401</b>	<b>15,6</b>	<b>1.003</b>	<b>41,8</b>	

## 2.2.1.7 Geborene und Gestorbene 2016 nach Bundesländern

Bundesland	Lebendgeborene	Ø Gebäralter	Gestorbene	Geburtenüberschuss, -abgang
Burgenland	2.305	31,3	3.215	-910
Kärnten	4.872	30,5	5.961	-1.089
<b>Niederösterreich</b>	<b>15.424</b>	<b>30,7</b>	<b>16.961</b>	<b>-1.537</b>
Oberösterreich	15.464	30,4	12.911	2.553
Salzburg	5.653	30,8	4.490	1.163
Steiermark	11.214	30,6	12.311	-1.097
Tirol	7.609	31,1	5.860	1.749
Vorarlberg	4.330	31,1	2.929	1.401
Wien	20.804	30,9	16.031	4.773
<b>Österreich</b>	<b>87.675</b>	<b>30,7</b>	<b>80.669</b>	<b>7.006</b>

## 2.2.1.8 Geborene und Gestorbene 2016 nach Geschlecht und Verwaltungsbezirken

Verwaltungs- bezirk	Lebendgeborene			Tot- geborene	Gestorbene		
	insgesamt	männlich	weiblich		insgesamt	männlich	weiblich
Krems a.d. Donau	258	141	117	-	250	116	134
St. Pölten	500	264	236	3	534	241	293
Waidhofen a.d. Ybbs	125	73	52	-	124	48	76
Wr. Neustadt	478	261	217	4	519	247	272
Amstetten	1.299	695	604	4	1.063	495	568
Baden	1.337	685	652	4	1.311	633	678
Bruck a.d. Leitha	973	497	476	2	977	498	479
Gänserndorf	926	471	455	4	972	493	479
Gmünd	305	146	159	1	492	229	263
Hollabrunn	412	194	218	-	564	300	264
Horn	276	154	122	-	424	194	230
Korneuburg	762	411	351	1	738	397	341
Krems (Land)	486	250	236	-	492	251	241
Lilienfeld	244	117	127	1	345	168	177
Melk	741	382	359	2	834	433	401
Mistelbach	672	327	345	3	915	431	484
Mödling	931	474	457	4	1.111	526	585
Neunkirchen	772	419	353	1	994	476	518
St. Pölten (Land)	1.233	634	599	5	1.261	617	644
Scheibbs	423	204	219	3	409	196	213
Tulln	932	495	437	3	1.022	492	530
Waidhofen a.d. Thaya	242	136	106	-	377	185	192
Wr. Neustadt (Land)	710	333	377	3	765	389	376
Zwettl	387	195	192	-	468	235	233
<b>Niederösterreich</b>	<b>15.424</b>	<b>7.958</b>	<b>7.466</b>	<b>48</b>	<b>16.961</b>	<b>8.290</b>	<b>8.671</b>

## 2.2.1.9 Geborene und Gestorbene 1985, 1990, 1995, 2000–2016

Jahr	Lebend- geborene	Totgeborene	Gestorbene <sup>1)</sup>			Geburten- überschuss, -abgang
			insgesamt	Säuglinge in der 1. Lebenswoche	Säuglinge im 1. Lebensjahr	
1985	15.420	73	18.565	83	179	-3.145
1990	16.522	52	16.903	53	129	-381
1995	16.131	71	16.684	33	86	-553
2000	14.097	52	15.909	40	76	-1.812
2001	13.660	56	15.259	28	56	-1.599
2002	14.213	58	15.758	32	56	-1.545
2003	13.802	46	15.944	30	63	-2.142
2004	14.322	54	15.360	30	63	-1.038
2005	14.190	54	15.547	24	51	-1.357
2006	14.169	49	15.190	18	49	-1.021
2007	13.621	57	15.332	38	60	-1.711
2008	14.085	45	15.616	34	66	-1.531
2009	13.641	51	15.958	34	57	-2.317
2010	14.004	48	15.796	24	51	-1.792
2011	14.001	62	15.855	23	54	-1.854
2012	14.031	43	16.734	21	43	-2.703
2013	13.979	48	16.480	25	38	-2.501
2014	14.296	41	16.237	29	46	-1.941
2015	14.599	50	17.258	29	45	-2.659
2016	15.424	48	16.961	28	47	-1.537

<sup>1)</sup> ab 2009 inklusive Auslandssterbefällen von Personen mit Wohnsitz in Österreich

## 2.2.1.10 Gestorbene 1995, 2000, 2005, 2010–2016 nach Alter

Alter in Jahren											2016					
	1995	2000	2005	2010	2011	2012	2013	2014	2015	ins- gesamt	in %	männlich		weiblich		
												insges.	in %	insges.	in %	
unter 1	86	76	51	48	54	43	38	46	45	47	0,3	31	0,4	16	0,2	
1 bis unter 5	19	16	13	7	9	5	13	9	9	9	0,1	6	0,1	3	0,0	
5 bis unter 10	14	14	15	7	7	7	8	6	4	9	0,1	3	0,0	6	0,1	
10 bis unter 15	12	11	14	6	4	11	5	6	10	6	0,0	3	0,0	3	0,0	
15 bis unter 20	68	55	49	38	43	32	32	40	28	22	0,1	16	0,2	6	0,1	
20 bis unter 25	80	60	70	59	63	42	41	45	48	42	0,2	33	0,4	9	0,1	
25 bis unter 30	95	81	60	51	45	56	39	49	34	41	0,2	27	0,3	14	0,2	
30 bis unter 35	125	74	60	47	53	47	41	50	46	50	0,3	35	0,4	15	0,2	
35 bis unter 40	143	133	100	72	67	66	73	49	74	62	0,4	39	0,5	23	0,3	
40 bis unter 45	210	218	172	154	134	129	132	143	122	121	0,7	76	0,9	45	0,5	
45 bis unter 50	281	288	266	264	277	277	291	277	239	250	1,5	163	2,0	87	1,0	
50 bis unter 55	516	450	380	425	431	407	419	429	399	383	2,3	246	3,0	137	1,6	
55 bis unter 60	684	633	635	529	571	548	596	568	600	598	3,5	405	4,9	193	2,2	
60 bis unter 65	1.015	867	894	796	806	905	824	759	811	765	4,5	489	5,9	276	3,2	
65 bis unter 70	1.479	1.122	1.113	1.167	1.099	1.080	1.086	1.148	1.139	1.213	7,2	777	9,4	436	5,0	
70 bis unter 75	2.084	1.890	1.517	1.485	1.548	1.832	1.827	1.792	1.687	1.611	9,5	996	12,0	615	7,1	
75 bis unter 80	1.746	2.593	2.284	1.873	1.939	1.851	1.786	1.817	2.182	2.360	13,9	1.304	15,7	1.056	12,2	
80 bis unter 85	3.261	2.016	3.271	2.816	2.982	2.984	2.840	2.759	2.842	2.618	15,4	1.323	16,0	1.295	14,9	
85 und älter	4.766	5.312	4.583	5.952	5.723	6.412	6.389	6.245	6.939	6.754	39,8	2.318	28,0	4.436	51,2	
<b>Insgesamt</b>	<b>16.684</b>	<b>15.909</b>	<b>15.547</b>	<b>15.796</b>	<b>15.855</b>	<b>16.734</b>	<b>16.480</b>	<b>16.237</b>	<b>17.258</b>	<b>16.961</b>	<b>100,0</b>	<b>8.290</b>	<b>100,0</b>	<b>8.671</b>	<b>100,0</b>	

Anmerkung: Ab 2009 inklusive Auslandssterbefällen von Personen mit Wohnsitz in Österreich

## 2.2.1.11 Gestorbene 1995, 2000, 2005, 2010–2016 nach Todesursachen und Alter

Todesursache/ Alter in Jahren	1995	2000	2005	2010	2011	2012	2013	2014	2015	2016		
										insgesamt	männl.	weibl.
<b>Bösartige Neubildungen</b>	3.804	3.775	3.901	3.979	4.115	4.209	4.119	4.243	4.292	4.314	2.350	1.964
bis unter 35	42	30	38	32	26	34	23	36	25	25	9	16
35 bis unter 75	2.176	2.035	2.023	2.009	2.091	2.147	2.089	2.235	2.118	2.060	1.192	868
75 und älter	1.586	1.710	1.840	1.938	1.998	2.028	2.007	1.972	2.149	2.229	1.149	1.080
<b>Krankheiten des Herz-Kreislaufsystems</b>	9.133	8.534	6.613	6.727	6.647	7.120	7.008	6.761	7.465	7.096	3.122	3.974
bis unter 35	33	26	10	19	14	11	11	14	11	15	13	2
35 bis unter 75	2.608	2.131	1.289	1.219	1.174	1.257	1.286	1.174	1.198	1.171	801	370
75 und älter	6.492	6.377	5.314	5.489	5.459	5.852	5.711	5.573	6.256	5.910	2.308	3.602
<b>Krankheiten der Atmungsorgane</b>	705	907	995	961	920	932	894	740	858	811	443	368
bis unter 35	6	2	1	3	2	-	2	3	4	3	-	3
35 bis unter 75	203	232	222	216	203	230	256	209	241	239	149	90
75 und älter	496	673	772	742	715	702	636	528	613	569	294	275
<b>Krankheiten der Verdauungsorgane</b>	847	661	693	667	621	641	689	634	625	626	364	262
bis unter 35	16	3	3	4	4	4	3	3	-	3	2	1
35 bis unter 75	549	390	362	363	291	336	359	325	318	321	230	91
75 und älter	282	268	328	300	326	301	327	306	307	302	132	170
<b>Sonstige Krankheiten</b>	1.292	1.222	2.468	2.572	2.697	2.904	2.906	2.934	3.119	3.279	1.485	1.794
bis unter 35	133	112	123	104	119	87	85	94	52	86	54	32
35 bis unter 75	445	414	791	800	779	863	856	826	867	833	548	285
75 und älter	714	696	1.554	1.668	1.799	1.954	1.965	2.014	2.200	2.360	883	1.477
<b>Verletzungen, Vergiftungen</b>	903	810	877	890	855	928	864	925	899	835	526	309
bis unter 35	269	214	157	105	113	107	93	101	10	94	76	18
35 bis unter 75	431	399	390	423	395	411	402	396	451	379	271	108
75 und älter	203	197	330	362	347	410	369	428	438	362	179	183

Anmerkung: Ab 2009 inklusive Auslandssterbefälle von Personen mit Wohnsitz in Österreich

## Gestorbene 2016 nach Todesursachen und Geschlecht

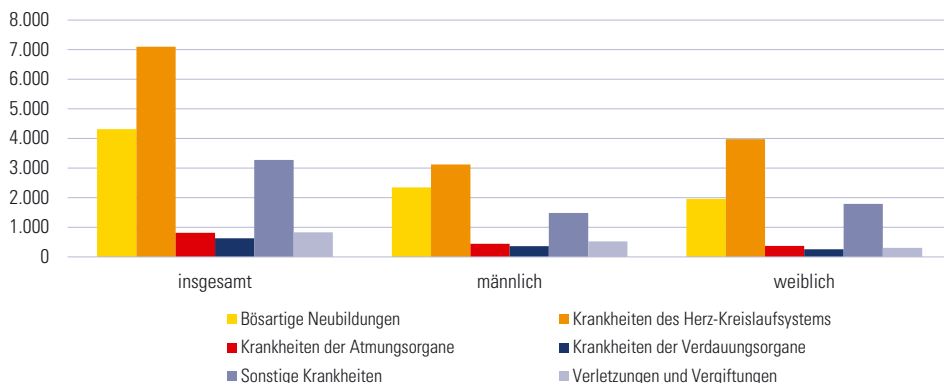

## 2.2.2.1 Eheschließungen, Ehescheidungen, eingetragene Partnerschaften und Partnerschaftslösungen 1970, 1975–2016

Jahr	Eheschließungen		Erstheiratsalter (Median)		Ehescheidungen			eingetragene Partnerschaften		
	insgesamt	auf 1.000 Einwohner	Männer	Frauen	insgesamt	auf 1.000 Einwohner	Ehedauer in Jahren (Median)	Gesamtscheidungsrate	Begründung	Lösung
1970	9.356	6,6	23,6	20,8	1.368	1,0	-	-	-	-
1975	8.281	5,8	23,5	20,5	1.556	1,1	-	-	-	-
1976	8.396	5,9	23,6	20,5	1.553	1,1	-	-	-	-
1977	8.568	6,0	23,7	20,6	1.672	1,2	-	-	-	-
1978	8.436	5,9	23,7	20,7	1.748	1,2	-	-	-	-
1979	8.710	6,1	23,7	20,8	1.932	1,4	-	-	-	-
1980	9.134	6,4	23,8	20,9	2.108	1,5	-	-	-	-
1981	9.806	6,8	23,9	21,1	2.175	1,5	-	-	-	-
1982	9.610	6,7	24,1	21,3	2.261	1,6	-	-	-	-
1983	10.195	7,1	24,2	21,6	2.439	1,7	-	-	-	-
1984	8.528	5,9	24,4	21,8	2.502	1,7	-	-	-	-
1985	8.308	5,8	24,6	22,0	2.613	1,8	8,0	-	-	-
1986	8.510	5,9	24,8	22,3	2.591	1,8	8,2	-	-	-
1987	14.023	9,7	25,1	22,5	2.490	1,7	7,8	-	-	-
1988	6.494	4,5	25,2	22,8	2.638	1,8	8,2	-	-	-
1989	7.949	5,5	25,4	22,9	2.688	1,9	7,8	-	-	-
1990	8.404	5,7	25,7	23,3	2.910	2,0	8,4	-	-	-
1991	8.372	5,7	25,9	23,5	2.979	2,0	8,3	32,6	-	-
1992	8.548	5,7	26,3	24,0	3.023	2,0	8,5	33,5	-	-
1993	8.143	5,4	26,7	24,3	3.004	2,0	8,5	33,6	-	-
1994	7.845	5,2	27,0	24,5	3.156	2,1	8,6	35,4	-	-
1995	8.039	5,3	27,4	24,9	3.420	2,2	9,3	38,7	-	-
1996	7.937	5,2	27,8	25,3	3.371	2,2	9,1	38,4	-	-
1997	7.626	5,0	28,1	25,5	3.375	2,2	9,4	38,8	-	-
1998	7.380	4,8	28,4	25,8	3.429	2,2	9,9	39,8	-	-
1999	7.561	4,9	28,9	26,2	3.545	2,3	10,0	41,6	-	-
2000	7.604	4,9	29,1	26,6	3.818	2,5	10,2	45,0	-	-
2001	6.569	4,3	29,5	26,5	4.039	2,6	10,1	48,2	-	-
2002	6.953	4,5	29,7	26,8	4.000	2,6	10,4	48,2	-	-
2003	7.047	4,5	29,9	26,9	3.788	2,4	10,9	46,2	-	-
2004	7.031	4,5	29,9	27,2	3.781	2,4	10,9	46,6	-	-
2005	7.094	4,5	30,4	27,5	3.652	2,3	11,0	45,6	-	-
2006	7.046	4,4	30,7	27,6	3.827	2,4	11,3	48,2	-	-
2007	6.993	4,4	30,8	27,9	3.798	2,4	10,7	48,3	-	-
2008	6.920	4,3	30,9	28,2	3.863	2,4	11,3	49,4	-	-
2009	6.845	4,3	31,0	28,3	3.736	2,3	11,1	48,3	-	-
2010	7.218	4,5	31,3	28,7	3.590	2,2	11,4	46,6	106	-
2011	6.861	4,2	31,4	28,8	3.560	2,2	11,7	46,5	49	4
2012	7.463	4,6	31,0	29,0	3.424	2,1	11,0	45,1	52	3
2013	6.847	4,2	29,0	27,0	3.280	2,0	12,0	43,2	42	3
2014	7.030	4,3	31,0	28,0	3.300	2,0	11,0	43,9	38	5
2015	8.093	4,9	31,0	29,0	3.531	2,1	11,0	47,3	59	9
2016	8.144	4,9	32,1	29,6	3.242	2,0	11,0	43,4	50	12

Anmerkung: Mit dem Zentralen Personenstandsregister werden ab 2015 im Ausland geschlossene Ehen von Personen mit Wohnsitz in Österreich erfasst.

## 2.2.2 Eheschließungen und Ehescheidungen 2016 nach Verwaltungsbezirken

Verwaltungs- bezirk	Eheschließungen							Ehescheidungen			
	ins- gesamt	Erstescheschließungen <sup>1)</sup>		Wiederverheiraten			ins- gesamt (Median)	Ehe- dauer (Median)	Alter (Median)		
		ins- gesamt	Männer	Frauen	ins- gesamt	Männer			Frauen	Männer	Frauen
Krems a.d. Donau	134	86	30,0	29,0	48	49,0	41,5	47	10,0	45,0	41,0
St. Pölten	239	148	31,0	28,0	91	49,0	47,0	125	10,0	44,0	41,0
Waidhofen a.d. Ybbs	51	40	30,0	29,5	11	42,0	43,0	16	6,0	42,0	39,5
Wr. Neustadt	234	151	29,0	28,0	83	47,0	43,0	109	8,0	41,0	39,0
Amstetten	553	416	31,0	28,0	137	48,0	44,0	174	13,0	45,0	41,0
Baden	749	441	30,0	28,0	308	48,0	43,0	338	11,0	46,0	42,0
Bruck a.d. Leitha	494	308	30,0	28,0	186	48,0	46,0	200	12,0	45,0	43,0
Gänserndorf	453	265	30,0	28,0	188	48,0	44,0	208	11,0	45,0	42,0
Gmünd	145	105	32,0	29,0	40	49,0	41,0	70	15,5	46,0	43,0
Hollabrunn	231	164	32,0	29,0	67	47,0	44,0	98	9,5	44,0	43,0
Horn	126	92	31,0	29,0	34	49,0	42,0	50	10,5	44,5	41,5
Korneuburg	432	287	32,0	30,0	145	48,0	44,0	206	13,0	46,0	43,0
Krems (Land)	257	193	32,0	29,0	64	50,5	45,5	82	15,0	47,0	46,0
Lilienfeld	155	99	29,0	27,0	56	49,5	44,5	36	11,0	43,5	40,0
Melk	361	260	31,0	28,0	101	47,0	44,0	163	11,0	44,0	40,0
Mistelbach	378	268	32,0	29,0	110	47,0	45,0	146	10,0	45,5	43,0
Mödling	623	381	32,0	29,0	242	50,0	46,0	241	11,0	46,0	44,0
Neunkirchen	442	273	31,0	28,0	169	48,0	44,0	160	8,0	44,0	40,0
St. Pölten (Land)	671	432	30,0	28,0	239	48,0	44,0	239	12,0	46,0	43,0
Scheibbs	167	133	32,0	28,0	34	47,5	43,0	68	13,5	47,0	43,0
Tulln	547	351	31,0	29,0	196	49,0	44,0	225	10,0	45,0	42,0
Waidhofen a.d. Thaya	129	90	31,0	27,0	39	45,0	45,0	38	13,5	45,5	41,0
Wr. Neustadt (Land)	394	240	30,0	27,0	154	47,0	42,0	161	10,0	44,0	41,0
Zwettl	179	138	30,0	28,5	41	47,0	44,0	42	15,0	45,0	43,0
<b>Niederösterreich</b>	<b>8.144</b>	<b>5.361</b>	<b>31,0</b>	<b>29,0</b>	<b>2.783</b>	<b>48,0</b>	<b>44,0</b>	<b>3.242</b>	<b>11,0</b>	<b>45,0</b>	<b>42,0</b>

<sup>1)</sup> Eheschließungen, bei denen beide Partner das erste Mal heiraten

Anmerkung: Mit dem Zentralen Personenstandsregister werden ab 2015 im Ausland geschlossene Ehen von Personen mit Wohnsitz in Österreich erfasst.

### Eheschließungen und -scheidungen 1970–2016

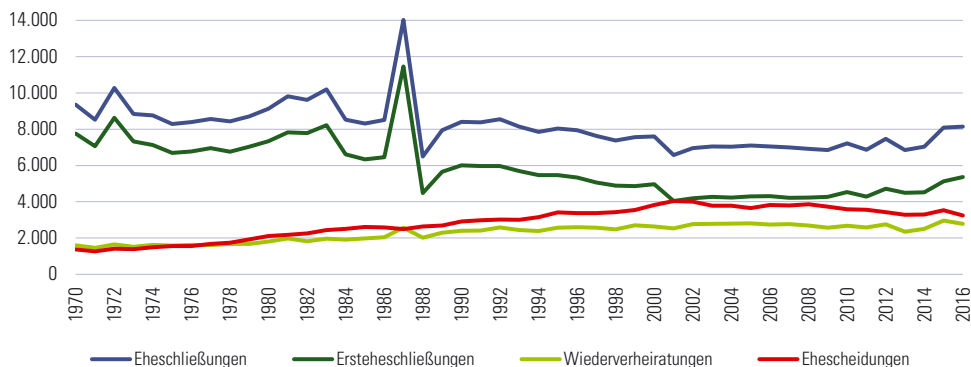

Anmerkung: Mit dem Zentralen Personenstandsregister werden ab 2015 im Ausland geschlossene Ehen von Personen mit Wohnsitz in Österreich erfasst.

## 2.2.2.3 Eheschließungen 2016 nach gegenseitigem Alter der Brautleute

Alter des Mannes in Jahren	Alter der Frau in Jahren													
	unter 20	20 bis < 25	25 bis < 30	30 bis < 35	35 bis < 40	40 bis < 45	45 bis < 50	50 bis < 55	55 bis < 60	60 bis < 65	65 bis < 70	70 bis < 75	75 und älter	insgesamt
unter 20	16	10	-	-	-	-	-	-	-	-	-	-	-	26
20 bis unter 25	66	383	90	17	2	2	-	-	-	-	-	-	-	560
25 bis unter 30	16	496	957	191	33	10	5	3	1	-	-	-	-	1.712
30 bis unter 35	8	129	784	709	145	32	6	2	2	-	-	-	-	1.817
35 bis unter 40	1	25	215	445	353	77	18	3	-	1	-	-	-	1.138
40 bis unter 45	1	10	52	163	258	205	86	26	13	-	-	-	-	814
45 bis unter 50	-	3	32	60	121	185	204	78	19	4	1	-	-	707
50 bis unter 55	-	2	11	23	46	107	170	175	43	11	2	3	-	593
55 bis unter 60	-	2	4	11	22	40	79	111	69	19	5	-	1	363
60 bis unter 65	-	-	4	2	6	12	27	61	54	33	14	1	1	215
65 bis unter 70	-	-	-	2	3	5	13	20	25	22	12	2	2	106
70 bis unter 75	-	-	1	1	1	3	3	11	6	11	14	6	-	57
75 und älter	-	-	-	-	-	4	3	3	8	5	5	4	4	36
<b>Insgesamt</b>	<b>108</b>	<b>1.060</b>	<b>2.150</b>	<b>1.624</b>	<b>990</b>	<b>682</b>	<b>614</b>	<b>493</b>	<b>240</b>	<b>106</b>	<b>53</b>	<b>16</b>	<b>8</b>	<b>8.144</b>

## Eheschließungen 2016 nach Alter und Geschlecht

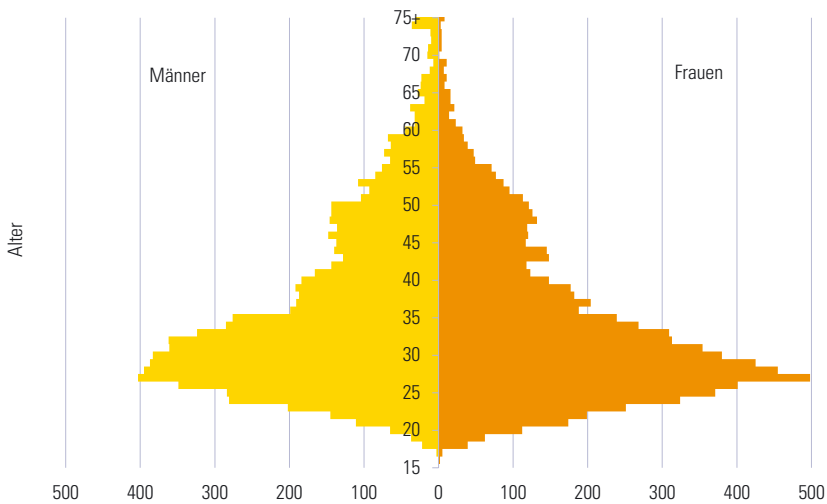



## 2.2.2.4 Eheschließungen 2016 nach Monaten und Verwaltungsbezirken

Verwaltungsbezirk	Eheschließungen		Monat											
	insgesamt	auf 1.000 EW	Jän.	Feb.	März	April	Mai	Juni	Juli	Aug.	Sep.	Okt.	Nov.	Dez.
Krems a.d. Donau	134	5,5	6	7	2	7	11	21	17	28	12	9	6	8
St. Pölten	239	4,4	6	11	12	17	36	20	28	32	34	26	9	8
Waidhofen a.d. Ybbs	51	4,5	1	1	3	7	4	12	2	7	6	5	-	3
Wr. Neustadt	234	5,3	13	10	15	11	31	25	27	34	27	17	11	13
Amstetten	553	4,8	19	16	21	44	82	82	83	63	72	41	11	19
Baden	749	5,2	27	31	25	60	89	108	102	99	98	51	28	31
Bruck a.d. Leitha	494	5,0	15	16	12	35	60	81	69	80	58	32	21	15
Gänserndorf	453	4,5	14	23	21	33	59	72	49	57	62	24	20	19
Gmünd	145	3,9	3	4	5	7	20	18	23	24	21	11	3	6
Hollabrunn	231	4,6	6	7	8	22	24	37	38	37	22	19	5	6
Horn	126	4,0	4	1	4	6	19	24	24	23	11	5	3	2
Korneuburg	432	4,8	14	15	16	28	42	63	68	55	54	37	24	16
Krems (Land)	257	4,5	7	11	10	13	35	40	37	44	36	7	10	7
Lilienfeld	155	5,9	4	9	7	5	21	35	17	27	12	7	4	7
Melk	361	4,7	11	18	10	30	45	53	49	47	51	25	11	11
Mistelbach	378	5,0	9	6	12	27	46	78	46	58	48	19	15	14
Mödling	623	5,3	19	19	23	46	73	88	100	80	92	34	27	22
Neunkirchen	442	5,1	8	17	14	23	58	57	70	67	52	43	21	12
St. Pölten (Land)	671	5,2	24	16	33	50	95	102	85	91	88	39	27	21
Scheibbs	167	4,0	8	2	1	9	21	27	28	21	29	14	4	3
Tulln	547	5,4	20	24	19	38	68	101	75	64	69	32	17	20
Waidhofen a.d. Thaya	129	4,9	2	1	4	13	21	17	20	27	13	6	3	2
Wr. Neustadt (Land)	394	5,1	15	15	18	24	49	64	49	55	51	24	12	18
Zwettl	179	4,2	3	4	3	11	22	37	30	29	23	8	5	4
<b>Niederösterreich</b>	<b>8.144</b>	<b>4,9</b>	<b>258</b>	<b>284</b>	<b>298</b>	<b>566</b>	<b>1.031</b>	<b>1.262</b>	<b>1.136</b>	<b>1.149</b>	<b>1.041</b>	<b>535</b>	<b>297</b>	<b>287</b>

### Eheschließungen (auf 1.000 Einwohner) 2016 nach Verwaltungsbezirken



Anmerkung: Die Bezirksbezeichnung erfolgt nach KFZ-Kennzeichen.

## 2.2.2.5 Ehescheidungen 1990, 2000, 2010, 2015 und 2016 nach Ehedauer und Kindern unter 14 Jahren

Erhebungsmerkmal	1990		2000		2010		2015		2016	
	insgesamt	in %	insgesamt	in %	insgesamt	in %	insgesamt	in %	insgesamt	in %
<b>Ehedauer in Jahren</b>										
unter 1	112	3,8	90	2,4	57	1,6	44	1,2	46	1,4
1 bis unter 5	855	29,4	859	22,5	718	20,0	675	19,1	627	19,3
5 bis unter 10	672	23,1	936	24,5	817	22,8	789	22,3	744	22,9
10 bis unter 15	445	15,3	734	19,2	629	17,5	621	17,6	567	17,5
15 bis unter 20	350	12,0	501	13,1	508	14,2	474	13,4	456	14,1
20 bis unter 25	264	9,1	305	8,0	400	11,1	389	11,0	341	10,5
25 und mehr	212	7,3	393	10,3	461	12,8	539	15,3	461	14,2
<b>mit Kindern unter 14 Jahren</b>										
kein Kind	1.542	53,0	1.908	50,0	1.156	32,2	1.175	33,3	1.117	34,5
1 Kind	849	29,2	1.033	27,1	938	26,1	895	25,3	808	24,9
2 Kinder	428	14,7	725	19,0	1.128	31,4	1.119	31,7	990	30,5
3 Kinder	77	2,6	127	3,3	306	8,5	274	7,8	275	8,5
4 Kinder und mehr	14	0,5	25	0,7	62	1,7	68	1,9	52	1,6
<b>Ehescheidungen insgesamt</b>	<b>2.910</b>	<b>100,0</b>	<b>3.818</b>	<b>100,0</b>	<b>3.590</b>	<b>100,0</b>	<b>3.531</b>	<b>100,0</b>	<b>3.242</b>	<b>100,0</b>

## 2.2.2.6 Ehescheidungen 2016 nach ausgewählten Merkmalen und Verwaltungsbezirken

Verwaltungsbezirk	Ehescheidungen		Veränd. zum Vorjahr in %	Ehedauer (Median)	Alter (Median)		Anzahl der Kinder	
	insgesamt	auf 1.000 EW			Männer	Frauen	insges.	< 14 Jahre
Krems a.d. Donau	47	1,9	-6,0	10,0	45,0	41,0	52	22
St. Pölten	125	2,3	11,6	10,0	44,0	41,0	107	70
Waidhofen a.d. Ybbs	16	1,4	0,0	6,0	42,0	39,5	22	15
Wr. Neustadt	109	2,5	-13,5	8,0	41,0	39,0	98	65
Amstetten	174	1,5	-16,7	13,0	45,0	41,0	245	129
Baden	338	2,3	-8,9	11,0	46,0	42,0	403	201
Bruck a.d. Leitha	200	2,0	-16,7	12,0	45,0	43,0	218	118
Gänserndorf	208	2,1	-19,1	11,0	45,0	42,0	202	112
Gmünd	70	1,9	27,3	15,5	46,0	43,0	98	43
Hollabrunn	98	1,9	0,0	9,5	44,0	43,0	137	93
Horn	50	1,6	-5,7	10,5	44,5	41,5	70	41
Korneuburg	206	2,3	6,2	13,0	46,0	43,0	256	118
Krems (Land)	82	1,4	-18,8	15,0	47,0	46,0	104	46
Lilienfeld	36	1,4	-30,8	11,0	43,5	40,0	60	29
Melk	163	2,1	29,4	11,0	44,0	40,0	246	126
Mistelbach	146	1,9	-3,3	10,0	45,5	43,0	146	91
Mödling	241	2,0	-15,7	11,0	46,0	44,0	271	146
Neunkirchen	160	1,8	-14,4	8,0	44,0	40,0	172	93
St. Pölten (Land)	239	1,8	-17,9	12,0	46,0	43,0	222	116
Scheibbs	68	1,6	19,3	13,5	47,0	43,0	100	37
Tulln	225	2,2	-4,7	10,0	45,0	42,0	288	142
Waidhofen a.d. Thaya	38	1,4	31,0	13,5	45,5	41,0	53	26
Wr. Neustadt (Land)	161	2,1	-11,5	10,0	44,0	41,0	195	137
Zwettl	42	1,0	-19,2	15,0	45,0	43,0	70	32
<b>Niederösterreich</b>	<b>3.242</b>	<b>2,0</b>	<b>-8,2</b>	<b>11,0</b>	<b>45,0</b>	<b>42,0</b>	<b>3.835</b>	<b>2.048</b>

## 2.2.2.7 Ehescheidungen 2016 nach gegenseitigem Alter der Geschiedenen

Alter des Mannes in Jahren	Alter der Frau in Jahren													insgesamt
	unter 20	20 bis < 25	25 bis < 30	30 bis < 35	35 bis < 40	40 bis < 45	45 bis < 50	50 bis < 55	55 bis < 60	60 bis < 65	65 bis < 70	70 bis < 75	75 und älter	
unter 20	1	-	-	-	-	-	-	-	-	-	-	-	-	1
20 bis unter 25	2	21	9	4	-	-	-	-	-	-	-	-	-	36
25 bis unter 30	-	46	93	17	6	5	4	-	1	-	-	-	-	172
30 bis unter 35	-	14	114	162	40	9	4	1	-	1	1	-	-	346
35 bis unter 40	1	2	45	147	177	43	13	8	1	-	-	-	-	437
40 bis unter 45	-	2	13	67	168	196	66	21	6	1	-	-	-	540
45 bis unter 50	-	-	6	22	80	197	234	55	8	2	-	-	-	604
50 bis unter 55	-	-	2	14	28	78	188	173	36	4	3	-	-	526
55 bis unter 60	-	-	4	4	12	26	59	103	93	13	2	1	-	317
60 bis unter 65	-	-	-	1	2	6	17	37	54	19	9	1	1	147
65 bis unter 70	-	-	-	-	1	2	8	11	9	26	8	1	-	66
70 bis unter 75	-	-	-	-	-	2	3	2	6	4	6	5	2	30
75 und älter	-	-	1	1	-	-	2	2	2	3	3	2	4	20
<b>Insgesamt</b>	<b>4</b>	<b>85</b>	<b>287</b>	<b>439</b>	<b>514</b>	<b>564</b>	<b>598</b>	<b>413</b>	<b>216</b>	<b>73</b>	<b>32</b>	<b>10</b>	<b>7</b>	<b>3.242</b>

### Mittleres Alter (Median) bei Eheschließung und -scheidung 1992–2016

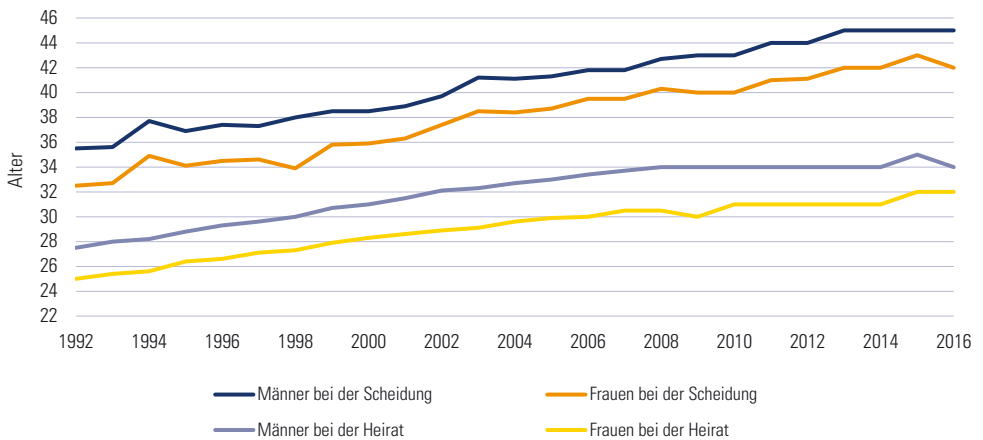

## 2.2.2.8 Beliebteste Vornamen in Niederösterreich 2016

Knaben				Mädchen			
Name	Häufigkeit	in %	kumulierte %	Name	Häufigkeit	in %	kumulierte %
David	176	2,2	2,2	Anna	210	2,8	2,8
Tobias	175	2,2	4,4	Sophie	163	2,2	5,0
Jakob	167	2,1	6,5	Emma	140	1,9	6,9
Lukas	156	2,0	8,5	Marie	128	1,7	8,6
Paul	150	1,9	10,4	Johanna	120	1,6	10,2
Elias	149	1,9	12,2	Mia	117	1,6	11,8
Jonas	147	1,8	14,1	Emilia	116	1,6	13,3
Alexander	143	1,8	15,9	Laura	115	1,5	14,9
Felix	143	1,8	17,7	Lena	115	1,5	16,4
Fabian	141	1,8	19,4	Leonie	115	1,5	17,9
Leon	137	1,7	21,2	Sophia	110	1,5	19,4
Maximilian	137	1,7	22,9	Sarah	104	1,4	20,8
Sebastian	125	1,6	24,5	Lea	101	1,4	22,2
Julian	124	1,6	26,0	Hannah	100	1,3	23,5
Simon	115	1,4	27,5	Julia	97	1,3	24,8
Florian	109	1,4	28,8	Lara	85	1,1	25,9
Moritz	97	1,2	30,0	Katharina	82	1,1	27,0
Samuel	95	1,2	31,2	Valentina	82	1,1	28,1
Raphael	93	1,2	32,4	Elena	75	1,0	29,1
Daniel	89	1,1	33,5	Marlene	71	1,0	30,1
Noah	89	1,1	34,6	Miriam	71	1,0	31,0
Luca	87	1,1	35,7	Luisa	66	0,9	31,9
Niklas	83	1,0	36,8	Hanna	64	0,9	32,8
Ben	79	1,0	37,8	Amelie	63	0,8	33,6
Nico	79	1,0	38,8	Emily	61	0,8	34,4
Benjamin	75	0,9	39,7	Magdalena	61	0,8	35,3
Dominik	70	0,9	40,6	Lisa	60	0,8	36,1
Johannes	68	0,9	41,4	Theresa	54	0,7	36,8
Matthias	65	0,8	42,3	Lina	51	0,7	37,5
Valentin	65	0,8	43,1	Valerie	51	0,7	38,1
Lorenz	60	0,8	43,8	Sara	50	0,7	38,8
Michael	60	0,8	44,6	Alina	48	0,6	39,5
Matteo	58	0,7	45,3	Nora	48	0,6	40,1
Leo	52	0,7	46,0	Isabella	47	0,6	40,7
Oliver	50	0,6	46,6	Nina	45	0,6	41,3
Philipp	50	0,6	47,2	Franziska	43	0,6	41,9
Luis	49	0,6	47,8	Charlotte	40	0,5	42,4
Liam	48	0,6	48,4	Elisa	38	0,5	43,0
Adrian	44	0,6	49,0	Annika	37	0,5	43,5
Jonathan	44	0,6	49,5	Helena	37	0,5	43,9
Gabriel	42	0,5	50,1	Olivia	37	0,5	44,4
Anton	41	0,5	50,6	Anja	36	0,5	44,9
Marcel	40	0,5	51,1	Elisabeth	35	0,5	45,4
Emil	39	0,5	51,6	Jana	35	0,5	45,9
Jan	39	0,5	52,1	Viktoria	35	0,5	46,3
Andreas	38	0,5	52,6	Jasmin	34	0,5	46,8
alle anderen Namen	3.776	47,4	47,4	alle anderen Namen	3.973	53,2	53,2
<b>Niederösterreich</b>	<b>7.958</b>	<b>100,0</b>	<b>100,0</b>	<b>Niederösterreich</b>	<b>7.466</b>	<b>100,0</b>	<b>100,0</b>

## 2.2.3.1 Bevölkerungsbewegung 2016 nach Verwaltungsbezirken und Gemeinden

Verwaltungsbezirk/ Gemeinde	Wanderung				Natürliche Bevölkerungsbewegung		
	Zuzüge	Wegzüge	Saldo	innerhalb Gemeinde	Lebend- geborene	Gestor- bene	Saldo
<b>Niederösterreich</b>	<b>108.643</b>	<b>95.136</b>	<b>13.507</b>	<b>44.840</b>	<b>15.424</b>	<b>16.961</b>	<b>-1.537</b>
Krems a.d. Donau	2.192	1.925	267	1.271	258	250	8
St. Pölten	3.741	2.978	763	3.611	500	534	-34
Waidhofen a.d. Ybbs	535	497	38	440	125	124	1
Wr. Neustadt	3.934	3.273	661	3.057	478	519	-41
Amstetten	5.898	5.400	498	3.112	1.299	1.063	236
Allhartsberg	93	86	7	23	15	21	-6
Amstetten	1.496	1.375	121	1.415	252	269	-17
Ardagger	146	121	25	61	50	25	25
Aschbach-Markt	172	181	-9	70	44	21	23
Behamberg	151	138	13	54	43	23	20
Biberbach	67	80	-13	17	32	18	14
Ennsdorf	235	195	40	57	36	17	19
Ernsthofen	113	81	32	30	16	18	-2
Ertl	43	50	-7	12	9	5	4
Euratsfeld	75	70	5	31	34	18	16
Ferschnitz	72	53	19	28	23	12	11
Haag	270	223	47	149	42	73	-31
Haidershofen	171	135	36	69	32	21	11
Hollenstein an der Ybbs	73	64	9	66	16	12	4
Kematen an der Ybbs	160	184	-24	61	29	23	6
Neuhofen an der Ybbs	82	94	-12	40	39	15	24
Neustadt an der Donau	89	89	0	11	25	21	4
Oed-Oehling	114	117	-3	23	21	11	10
Opponitz	102	132	-30	10	10	11	-1
Seitenstetten	157	139	18	57	44	20	24
Sonntagberg	199	179	20	104	43	42	1
St. Georgen am Reith	46	55	-9	11	12	7	5
St. Georgen am Ybbsfelde	162	158	4	23	32	14	18
St. Pantaleon-Erla	122	128	-6	54	29	17	12
St. Peter in der Au	213	173	40	74	69	60	9
St. Valentin	505	436	69	281	85	86	-1
Strengberg	89	81	8	19	25	23	2
Viehdorf	105	84	21	12	22	8	14
Wallsee-Sindelburg	116	95	21	78	28	54	-26
Weistrach	80	89	-9	21	26	24	2
Winklarn	105	48	57	35	23	14	9
Wolfsbach	113	82	31	19	29	14	15
Ybbsitz	81	122	-41	91	37	33	4
Zeillern	81	63	18	6	27	13	14
<b>Baden</b>	<b>12.245</b>	<b>10.768</b>	<b>1.477</b>	<b>4.038</b>	<b>1.337</b>	<b>1.311</b>	<b>26</b>
Alland	323	228	95	35	17	32	-15
Altenmarkt an der Triesting	239	293	-54	34	29	47	-18
Bad Vöslau	964	718	246	442	88	151	-63
Baden	2.257	1.698	559	991	208	278	-70
Berndorf	626	508	118	318	88	120	-32
Blumau-Neurißhof	174	150	24	39	13	11	2
Ebreichsdorf	707	649	58	281	115	59	56
Enzesfeld-Lindabrunn	189	235	-46	42	31	23	8
Furth an der Triesting	32	29	3	18	7	7	0
Günselsdorf	107	123	-16	43	9	14	-5
Heiligenkreuz	132	182	-50	11	19	9	10

## 2.2.3.1 Bevölkerungsbewegung 2016 nach Verwaltungsbezirken und Gemeinden

Verwaltungsbezirk/ Gemeinde	Wanderung				Natürliche Bevölkerungsbewegung		
	Zuzüge	Wegzüge	Saldo	innerhalb Gemeinde	Lebend- geborene	Gestor- bene	Saldo
Hernstein	62	68	-6	21	18	16	2
Hirtenberg	409	371	38	67	24	22	2
Klausen-Leopoldsdorf	115	102	13	35	12	6	6
Kottingbrunn	428	426	2	107	74	55	19
Leobersdorf	287	324	-37	119	52	36	16
Mitterndorf an der Fischa	255	159	96	64	30	7	23
Oberwaltersdorf	349	271	78	95	52	29	23
Pfaffstätten	254	218	36	37	30	24	6
Pottendorf	478	357	121	152	64	91	-27
Pottenstein	202	213	-11	63	29	20	9
Reisenberg	86	83	3	25	9	10	-1
Schönau an der Triesting	108	115	-7	41	17	14	3
Seibersdorf	93	82	11	19	10	6	4
Sooß	66	68	-2	9	5	5	0
Tattendorf	94	114	-20	22	9	8	1
Teesdorf	165	100	65	60	16	21	-5
Traiskirchen	2.696	2.553	143	665	203	153	50
Trumau	241	224	17	135	46	24	22
Weissenbach an der Triesting	107	107	0	48	13	13	0
<b>Bruck a.d. Leitha</b>	<b>7.442</b>	<b>5.961</b>	<b>1.481</b>	<b>3.051</b>	<b>973</b>	<b>977</b>	<b>-4</b>
Au am Leithaberge	28	33	-5	10	4	11	-7
Bad Deutsch-Altenburg	242	128	114	62	19	16	3
Berg	158	191	-33	15	12	6	6
Bruck an der Leitha	742	594	148	306	75	102	-27
Ebergassing	194	213	-19	62	34	24	10
Enzersdorf an der Fischa	182	189	-7	26	27	36	-9
Fischamend	422	287	135	258	55	48	7
Göttlesbrunn-Arbesthal	48	64	-16	15	10	14	-4
Götzendorf an der Leitha	85	134	-49	31	25	16	9
Gramatneusiedl	287	198	89	89	35	28	7
Hainburg a. d. Donau	622	486	136	301	70	80	-10
Haslau-Maria Ellend	117	111	6	36	20	17	3
Himberg	551	383	168	217	76	104	-28
Hof am Leithaberge	88	67	21	22	12	11	1
Höflein	36	50	-14	15	10	9	1
Hundsheim	23	20	3	-	4	9	-5
Klein-Neusiedl	79	57	22	16	7	11	-4
Lanzendorf	244	112	132	46	10	11	-1
Leopoldsdorf	315	284	31	119	45	34	11
Mannersdorf am Leithagebirge	238	165	73	112	45	31	14
Maria-Lanzendorf	188	137	51	34	16	59	-43
Moosbrunn	142	100	42	69	19	14	5
Petronell-Carnuntum	59	39	20	9	12	11	1
Prellenkirchen	74	62	12	14	17	12	5
Rauchenwarth	66	48	18	46	12	5	7
Rohrau	90	100	-10	30	18	14	4
Scharndorf	49	56	-7	8	8	13	-5
Schwadorf	170	115	55	88	30	17	13
Schwechat	1.492	1.216	276	883	193	159	34
Sommerein	72	87	-15	16	14	16	-2
Trautmannsdorf an der Leitha	155	97	58	36	16	28	-12
Wolfsthal	66	65	1	33	8	4	4
Zwölfaxing	118	73	45	27	15	7	8

## 2.2.3.1 Bevölkerungsbewegung 2016 nach Verwaltungsbezirken und Gemeinden

Verwaltungsbezirk/ Gemeinde	Wanderung				Natürliche Bevölkerungsbewegung		
	Zuzüge	Wegzüge	Saldo	innerhalb Gemeinde	Lebend- geborene	Gestor- bene	Saldo
<b>Gänserndorf</b>	<b>6.769</b>	<b>5.347</b>	<b>1.422</b>	<b>2.429</b>	<b>926</b>	<b>972</b>	<b>-46</b>
Aderklaa	11	17	-6	2	2	1	1
Andlersdorf	5	2	3	-	-	-	0
Angern an der March	236	187	49	90	23	32	-9
Auersthal	97	86	11	39	12	21	-9
Bad Pirawarth	71	77	-6	25	20	13	7
Deutsch-Wagram	681	429	252	282	75	51	24
Drösing	84	51	33	16	10	17	-7
Dürnkrot	93	79	14	47	12	28	-16
Ebenthal	70	27	43	12	8	7	1
Eckartsau	99	68	31	36	8	11	-3
Engelhartstetten	114	85	29	36	18	26	-8
Gänserndorf	849	681	168	372	118	106	12
Glinzendorf	17	13	4	3	1	4	-3
Groß-Enzersdorf	895	570	325	249	109	69	40
Großhofen	4	2	2	-	-	-	0
Groß-Schweinbarth	20	59	-39	10	10	7	3
Haringsee	69	43	26	26	5	14	-9
Hauskirchen	54	66	-12	11	8	12	-4
Hohenau an der March	190	202	-12	105	30	27	3
Hohenruppersdorf	41	34	7	12	9	7	2
Jedenspeigen	39	40	-1	17	16	12	4
Lasse	181	167	14	81	17	25	-8
Leopoldsdorf im Marchfelde	237	177	60	74	30	19	11
Mannsdorf an der Donau	35	41	-6	-	2	6	-4
Marchegg	231	240	-9	89	27	43	-16
Markgrafneusiedl	39	46	-7	12	8	4	4
Matzen-Raggendorf	125	148	-23	58	31	20	11
Neusiedl an der Zaya	86	59	27	22	8	7	1
Obersiebenbrunn	85	91	-6	17	14	18	-4
Orth an der Donau	125	94	31	102	16	51	-35
Palterndorf-Dobermannsdorf	94	53	41	26	10	15	-5
Parbasdorf	4	2	2	-	2	2	0
Prottes	88	68	20	10	14	14	0
Raasdorf	64	54	10	5	10	6	4
Ringelsdorf-Niederabsdorf	69	79	-10	8	11	17	-6
Schönkirchen-Reyersdorf	109	102	7	19	22	17	5
Spannberg	60	38	22	9	12	7	5
Strasshof an der Nordbahn	787	482	305	237	101	70	31
Sulz im Weinviertel	35	34	1	11	6	17	-11
Untersiebenbrunn	95	98	-3	46	29	15	14
Velm-Götzendorf	27	34	-7	7	7	13	-6
Weiden an der March	33	39	-6	16	7	9	-2
Weikendorf	132	118	14	21	15	18	-3
Zistersdorf	289	265	24	169	33	94	-61
<b>Gmünd</b>	<b>2.027</b>	<b>1.901</b>	<b>126</b>	<b>859</b>	<b>305</b>	<b>492</b>	<b>-187</b>
Amaliendorf-Aalfang	41	34	7	7	10	16	-6
Bad Großpertholz	86	84	2	40	9	17	-8
Brand-Nagelberg	113	102	11	37	11	27	-16
Eggern	22	20	2	10	3	7	-4
Eisgarn	27	31	-4	5	7	7	0
Gmünd	449	429	20	250	46	54	-8

## 2.2.3.1 Bevölkerungsbewegung 2016 nach Verwaltungsbezirken und Gemeinden

Verwaltungsbezirk/ Gemeinde	Wanderung				Natürliche Bevölkerungsbewegung		
	Zuzüge	Wegzüge	Saldo	innerhalb Gemeinde	Lebend- geborene	Gestor- bene	Saldo
Großdietmanns	53	88	-35	19	25	20	5
Großschönau	23	48	-25	22	14	12	2
Haugschlag	17	19	-2	4	6	2	4
Heidenreichstein	271	216	55	100	28	45	-17
Hirschbach	30	7	23	2	7	5	2
Hoheneich	90	56	34	16	7	11	-4
Kirchberg am Walde	37	74	-37	15	10	16	-6
Litschau	188	132	56	58	18	71	-53
Moorbad Harbach	32	23	9	1	5	7	-2
Reingers	21	32	-11	12	8	11	-3
Schrems	290	269	21	192	42	82	-40
St. Martin	72	69	3	10	8	9	-1
Unserfrau-Altweitra	25	23	2	9	8	6	2
Waldenstein	35	58	-23	12	5	9	-4
Weitra	105	87	18	38	28	58	-30
<b>Hollabrunn</b>	<b>2.788</b>	<b>2.495</b>	<b>293</b>	<b>977</b>	<b>412</b>	<b>564</b>	<b>-152</b>
Alberndorf im Pulkautal	47	33	14	8	6	3	3
Göllersdorf	178	177	1	22	20	22	-2
Grabern	85	47	38	10	19	9	10
Guntersdorf	38	57	-19	11	10	8	2
Hadres	93	83	10	25	10	25	-15
Hardegg	52	51	1	6	10	28	-18
Haugsdorf	96	62	34	49	12	18	-6
Heidenberg	58	48	10	19	19	14	5
Hohenwarth-Mühlbach a. M.	60	59	1	37	13	14	-1
Hollabrunn	816	825	-9	377	101	131	-30
Mailberg	25	18	7	5	3	9	-6
Maissau	78	97	-19	26	13	18	-5
Nappersdorf-Kammersdorf	49	39	10	11	12	17	-5
Pernersdorf	40	31	9	-	10	10	0
Pulkau	76	62	14	34	7	20	-13
Ravelsbach	77	73	4	19	7	17	-10
Retz	293	192	101	106	28	72	-44
Retzbach	41	48	-7	2	7	14	-7
Schrattenthal	22	27	-5	18	8	9	-1
Seefeld-Kadolz	59	52	7	13	7	15	-8
Sitzendorf an der Schmida	101	86	15	45	18	27	-9
Wullersdorf	125	107	18	39	19	27	-8
Zellerndorf	63	69	-6	36	21	14	7
Ziersdorf	216	152	64	59	32	23	9
<b>Horn</b>	<b>1.766</b>	<b>1.600</b>	<b>166</b>	<b>772</b>	<b>276</b>	<b>424</b>	<b>-148</b>
Altenburg	47	32	15	14	8	4	4
Brunn an der Wild	24	21	3	11	7	9	-2
Burgschleinitz-Kühnring	46	39	7	6	11	17	-6
Drosendorf-Zissersdorf	52	61	-9	22	8	21	-13
Eggenburg	236	180	56	134	31	55	-24
Gars am Kamp	220	219	1	110	31	20	11
Geras	71	62	9	17	13	20	-7
Horn	525	472	53	317	62	137	-75
Irnfritz-Messern	25	39	-14	12	15	15	0
Japons	13	13	0	9	7	5	2
Langau	46	42	4	21	6	9	-3



## 2.2.3.1 Bevölkerungsbewegung 2016 nach Verwaltungsbezirken und Gemeinden

Verwaltungsbezirk/ Gemeinde	Wanderung			innerhalb Gemeinde	Natürliche Bevölkerungsbewegung		
	Zuzüge	Wegzüge	Saldo		Lebend- geborene	Gestor- bene	Saldo
Meiseldorf	31	46	-15	4	8	12	-4
Pernegg	13	19	-6	7	6	9	-3
Röhrenbach	17	14	3	1	5	8	-3
Röschitz	41	36	5	14	8	15	-7
Rosenburg-Mold	100	69	31	7	4	9	-5
Sigmundsherberg	59	77	-18	25	13	23	-10
St. Bernhard-Frauenhofen	92	55	37	17	13	13	0
Straning-Grafenberg	46	46	0	1	7	7	0
Weitersfeld	62	58	4	23	13	16	-3
<b>Korneuburg</b>	<b>5.898</b>	<b>5.046</b>	<b>852</b>	<b>1.940</b>	<b>762</b>	<b>738</b>	<b>24</b>
Bisamberg	296	290	6	61	32	28	4
Enzersfeld im Weinviertel	71	65	6	19	16	24	-8
Ernstbrunn	155	135	20	64	27	27	0
Gerasdorf bei Wien	670	576	94	169	71	79	-8
Großmugl	72	72	0	21	8	7	1
Großrußbach	123	100	23	37	23	13	10
Hagenbrunn	181	133	48	26	10	11	-1
Harmannsdorf	179	176	3	50	34	28	6
Hausleiten	159	132	27	61	37	23	14
Korneuburg	1.400	1.401	-1	403	106	133	-27
Langenzersdorf	537	406	131	150	73	67	6
Leitzersdorf	44	48	-4	5	5	7	-2
Leobendorf	223	224	-1	63	39	28	11
Niederhollabrunn	68	68	0	23	17	12	5
Rußbach	72	50	22	7	14	11	3
Sierndorf	189	166	23	51	38	21	17
Spillern	97	81	16	24	23	24	-1
Stetteldorf am Wagram	35	31	4	9	16	8	8
Stetten	65	51	14	18	10	11	-1
Stockerau	1.262	841	421	679	163	176	-13
<b>Krems (Land)</b>	<b>2.743</b>	<b>2.559</b>	<b>184</b>	<b>879</b>	<b>486</b>	<b>492</b>	<b>-6</b>
Aggsbach	17	33	-16	7	4	8	-4
Albrechtsberg an der Großen Krems	26	25	1	10	4	5	-1
Bergern im Dunkelsteinerwald	88	53	35	24	18	13	5
Droß	49	44	5	20	12	7	5
Dürnstein	47	44	3	11	13	5	8
Furth bei Göttweig	161	181	-20	69	30	19	11
Gedersdorf	89	119	-30	13	20	15	5
Gföhl	157	122	35	43	30	32	-2
Grafenegg	139	99	40	55	25	24	1
Hadersdorf-Kammern	92	114	-22	29	19	13	6
Jaidhof	53	47	6	20	17	9	8
Krumau am Kamp	23	38	-15	2	5	9	-4
Langenlois	385	334	51	248	59	72	-13
Lengenfeld	45	42	3	14	12	5	7
Lichtenau im Waldviertel	63	71	-8	24	16	16	0
Maria Laach am Jauerling	31	33	-2	13	9	13	-4
Mautern an der Donau	249	226	23	41	29	57	-28
Mühldorf	54	73	-19	11	9	18	-9
Paudorf	109	93	16	32	19	29	-10
Rastenfeld	73	71	2	20	19	6	13
Rohrendorf bei Krems	108	120	-12	15	18	10	8

## 2.2.3.1 Bevölkerungsbewegung 2016 nach Verwaltungsbezirken und Gemeinden

Verwaltungsbezirk/ Gemeinde	Wanderung				Natürliche Bevölkerungsbewegung		
	Zuzüge	Wegzüge	Saldo	innerhalb Gemeinde	Lebend- geborene	Gestor- bene	Saldo
Rossatz-Arnsdorf	62	37	25	10	4	10	-6
Schönberg am Kamp	110	57	53	34	13	18	-5
Senftenberg	123	108	15	22	22	13	9
Spitz	99	82	17	29	10	16	-6
St. Leonhard am Hornerwald	40	56	-16	13	14	8	6
Straß im Straßertale	122	103	19	9	13	10	3
Stratzing	34	40	-6	1	8	7	1
Weinzierl am Walde	46	45	1	15	10	9	1
Weißkirchen in der Wachau	49	49	0	25	5	16	-11
<b>Lilienfeld</b>	<b>1.782</b>	<b>1.731</b>	<b>51</b>	<b>708</b>	<b>244</b>	<b>345</b>	<b>-101</b>
Annaberg	60	68	-8	7	4	6	-2
Eschenau	131	103	28	26	6	33	-27
Hainfeld	304	319	-15	136	36	61	-25
Hohenberg	69	52	17	38	23	14	9
Kaumberg	39	47	-8	26	4	12	-8
Kleinzell	44	41	3	16	10	11	-1
Lilienfeld	254	289	-35	116	26	33	-7
Mitterbach am Erlaufsee	60	53	7	7	4	6	-2
Ramsau	39	34	5	12	9	5	4
Rohrbach an der Gölsen	79	64	15	26	11	22	-11
St. Aegydt am Neuwalde	82	82	0	68	21	29	-8
St. Veit an der Gölsen	210	208	2	65	39	37	2
Traisen	272	260	12	114	31	34	-3
Türnitz	139	111	28	51	20	42	-22
<b>Melk</b>	<b>4.335</b>	<b>3.955</b>	<b>380</b>	<b>1.527</b>	<b>741</b>	<b>834</b>	<b>-93</b>
Artstetten-Pöbring	38	36	2	5	12	10	2
Bergland	95	125	-30	15	22	19	3
Bischofstetten	58	89	-31	15	6	23	-17
Blindenmarkt	200	145	55	100	27	24	3
Dorfstetten	22	18	4	5	14	6	8
Dunkelsteinerwald	87	81	6	18	25	16	9
Emmersdorf an der Donau	91	75	16	35	19	11	8
Erlauf	59	71	-12	6	10	13	-3
Gölling an der Erlauf	120	107	13	49	20	6	14
Hofamt Priel	53	74	-21	19	22	18	4
Hürm	40	65	-25	18	15	13	2
Kilb	100	91	9	63	21	20	1
Kirnberg an der Mank	30	22	8	14	23	12	11
Klein-Pöchlarn	49	48	1	38	10	5	5
Krummnußbaum	69	65	4	24	12	12	0
Leiben	67	72	-5	16	15	10	5
Loosdorf	223	195	28	93	31	30	1
Mank	167	133	34	70	31	44	-13
Marbach an der Donau	103	116	-13	29	16	12	4
Maria Taferl	52	61	-9	12	10	10	0
Melk	535	374	161	175	49	128	-79
Münichreith-Laimbach	63	66	-3	23	16	12	4
Neumarkt an der Ybbs	113	107	6	31	24	10	14
Nöchling	28	41	-13	10	13	3	10
Persenbeug-Gottsdorf	120	137	-17	66	18	23	-5
Petzenkirchen	94	89	5	16	14	4	10
Pöchlarn	327	280	47	139	36	62	-26

## 2.2.3.1 Bevölkerungsbewegung 2016 nach Verwaltungsbezirken und Gemeinden

Verwaltungsbezirk/ Gemeinde	Wanderung				Natürliche Bevölkerungsbewegung		
	Zuzüge	Wegzüge	Saldo	innerhalb Gemeinde	Lebend- geborene	Gestor- bene	Saldo
Pöggstall	129	120	9	52	22	23	-1
Raxendorf	15	29	-14	6	6	10	-4
Ruprechtshofen	113	118	-5	36	26	17	9
Schollach	54	34	20	10	11	8	3
Schönbühel-Aggsbach	46	52	-6	9	3	8	-5
St. Leonhard am Forst	117	102	15	48	21	28	-7
St. Martin-Karlsbach	63	87	-24	8	13	9	4
St. Oswald	18	19	-1	9	9	8	1
Texingtal	73	62	11	35	11	14	-3
Weiten	49	32	17	16	9	9	0
Ybbs an der Donau	466	438	28	133	47	96	-49
Yspertal	127	45	82	55	23	33	-10
Zelking-Matzleinsdorf	62	34	28	6	9	15	-6
<b>Mistelbach</b>	<b>4.331</b>	<b>3.472</b>	<b>859</b>	<b>1.977</b>	<b>672</b>	<b>915</b>	<b>-243</b>
Altlichtenwarth	65	42	23	14	5	7	-2
Asparn an der Zaya	87	74	13	35	16	15	1
Bernhardsthal	112	86	26	36	8	28	-20
Bockfließ	46	48	-2	19	14	12	2
Drasenhofen	100	87	13	17	9	11	-2
Falkenstein	29	15	14	8	2	6	-4
Fallbach	23	22	1	9	8	8	0
Gaubitsch	46	36	10	8	11	3	8
Gaweinstal	230	181	49	101	46	38	8
Gnadendorf	34	24	10	11	7	11	-4
Großebersdorf	99	90	9	20	17	21	-4
Großengersdorf	48	47	1	22	10	8	2
Großharras	53	27	26	10	7	10	-3
Großkrut	58	52	6	25	6	19	-13
Hausbrunn	64	42	22	10	7	11	-4
Herrnbaumgarten	39	33	6	12	5	9	-4
Hochleithen	52	48	4	11	11	7	4
Kreuttal	60	75	-15	9	8	11	-3
Kreuzstetten	66	80	-14	35	21	17	4
Laa an der Thaya	279	231	48	233	64	97	-33
Ladendorf	107	73	34	23	23	22	1
Mistelbach	954	631	323	423	101	197	-96
Neudorf bei Staatz	80	67	13	37	11	20	-9
Niederleis	51	35	16	30	9	11	-2
Ottenthal	14	18	-4	4	4	6	-2
Pillichsdorf	56	48	8	28	12	7	5
Poysdorf	359	296	63	172	55	101	-46
Rabensburg	63	66	-3	22	8	22	-14
Schrattenberg	31	27	4	18	8	17	-9
Staatz	91	72	19	46	17	20	-3
Stronsdorf	58	66	-8	33	12	16	-4
Ulrichskirchen-Schleinbach	150	142	8	60	19	16	3
Unterstinkenbrunn	22	19	3	2	4	6	-2
Wildendürnbach	49	48	1	29	16	12	4
Wilfersdorf	169	137	32	27	22	22	0
Wolkersdorf im Weinviertel	487	387	100	378	69	71	-2
<b>Mödling</b>	<b>8.322</b>	<b>7.910</b>	<b>412</b>	<b>2.510</b>	<b>931</b>	<b>1.111</b>	<b>-180</b>
Achau	99	87	12	25	14	6	8
Biedermannsdorf	143	197	-54	34	9	20	-11

## 2.2.3.1 Bevölkerungsbewegung 2016 nach Verwaltungsbezirken und Gemeinden

Verwaltungsbezirk/ Gemeinde	Wanderung				Natürliche Bevölkerungsbewegung		
	Zuzüge	Wegzüge	Saldo	innerhalb Gemeinde	Lebend- geborene	Gestor- bene	Saldo
Breitenfurt bei Wien	387	301	86	90	39	87	-48
Brunn am Gebirge	796	795	1	234	100	87	13
Gaaden	84	75	9	16	5	11	-6
Gießhübl	169	128	41	23	22	14	8
Gumpoldskirchen	207	204	3	92	43	32	11
Guntramsdorf	610	642	-32	268	77	85	-8
Hennersdorf	65	53	12	9	10	16	-6
Hinterbrühl	337	313	24	42	22	34	-12
Kaltenleutgeben	135	175	-40	70	17	29	-12
Laab im Walde	57	71	-14	11	7	10	-3
Laxenburg	192	187	5	66	23	46	-23
Maria Enzersdorf	644	630	14	121	61	92	-31
Mödling	1.972	1.942	30	617	168	222	-54
Münchendorf	136	156	-20	45	22	14	8
Perchtoldsdorf	881	857	24	375	98	143	-45
Vösendorf	454	383	71	151	68	74	-6
Wiener Neudorf	704	585	119	168	97	67	30
Wienerwald	250	129	121	53	29	22	7
<b>Neunkirchen</b>	<b>6.218</b>	<b>5.712</b>	<b>506</b>	<b>2.109</b>	<b>772</b>	<b>994</b>	<b>-222</b>
Altendorf	23	18	5	8	1	3	-2
Aspangberg-St. Peter	79	94	-15	19	29	18	11
Aspang-Markt	135	122	13	46	18	32	-14
Breitenau	103	115	-12	42	25	8	17
Breitenstein	13	23	-10	1	1	6	-5
Buchbach	13	17	-4	1	2	10	-8
Bürg-Vöstenhof	5	6	-1	-	1	2	-1
Edlitz	72	43	29	10	6	7	-1
Enzenreith	120	100	20	12	19	18	1
Feistritz am Wechsel	48	36	12	10	12	12	0
Gloggnitz	475	373	102	256	55	91	-36
Grafenbach-St.Valentin	210	202	8	29	22	28	-6
Grimmenstein	104	145	-41	17	14	17	-3
Grünbach am Schneeberg	195	205	-10	26	15	17	-2
Höflein an der Hohen Wand	36	54	-18	6	3	6	-3
Kirchberg am Wechsel	204	126	78	59	29	44	-15
Mönichkirchen	28	41	-13	4	6	3	3
Natschbach-Loipersbach	96	115	-19	13	16	10	6
Neunkirchen	1.181	913	268	549	131	154	-23
Otterthal	27	30	-3	4	6	3	3
Payerbach	232	196	36	27	17	36	-19
Pitten	179	125	54	17	17	25	-8
Prigglitz	13	24	-11	1	2	3	-1
Puchberg am Schneeberg	170	130	40	77	16	30	-14
Raach am Hochgebirge	17	13	4	8	5	3	2
Reichenau an der Rax	381	413	-32	61	11	33	-22
Scheiblingkirchen-Thernberg	123	116	7	19	10	32	-22
Schottwien	53	60	-7	21	7	9	-2
Schrattenbach	21	9	12	2	6	4	2
Schwarzau am Steinfeld	187	163	24	39	16	13	3
Schwarzau im Gebirge	38	49	-11	19	9	8	1
Seebenstein	101	78	23	52	13	10	3
Semmering	41	55	-14	25	2	14	-12

## 2.2.3.1 Bevölkerungsbewegung 2016 nach Verwaltungsbezirken und Gemeinden

Verwaltungsbezirk/ Gemeinde	Wanderung			innerhalb Gemeinde	Natürliche Bevölkerungsbewegung		
	Zuzüge	Wegzüge	Saldo		Lebend- geborene	Gestor- bene	Saldo
St. Corona am Wechsel	14	20	-6	5	1	6	-5
St. Egidien am Steinfeld	85	95	-10	35	16	14	2
Ternitz	801	791	10	456	117	167	-50
Thomasberg	74	79	-5	7	7	8	-1
Trattenbach	19	17	2	5	6	5	1
Warth	77	84	-7	18	11	11	0
Wartmannstetten	59	49	10	20	13	16	-3
Willendorf	69	49	20	1	12	14	-2
Wimpassing im Schwarzatal	161	174	-13	28	20	20	0
Würflach	72	83	-11	30	11	12	-1
Zöbern	64	62	2	24	16	12	4
<b>St. Pölten (Land)</b>	<b>8.384</b>	<b>7.259</b>	<b>1.125</b>	<b>2.877</b>	<b>1.233</b>	<b>1.261</b>	<b>-28</b>
Altengbach	245	203	42	56	24	23	1
Asperhofen	114	114	0	29	22	17	5
Böheimkirchen	308	302	6	155	58	45	13
Brand-Laaben	105	83	22	13	9	15	-6
Eichgraben	283	299	-16	90	25	22	3
Frankenfels	81	108	-27	20	11	18	-7
Gablitz	399	290	109	135	37	64	-27
Gerersdorf	47	33	14	13	6	4	2
Hafnerbach	130	57	73	31	16	14	2
Haunoldstein	109	80	29	26	7	6	1
Herzogenburg	426	426	0	191	82	97	-15
Hofstetten-Grünau	147	120	27	55	38	13	25
Inzersdorf-Getzersdorf	87	57	30	13	15	11	4
Kapelln	77	85	-8	12	11	10	1
Karlstetten	54	71	-17	19	14	12	2
Kasten bei Böheimkirchen	87	65	22	31	17	11	6
Kirchberg an der Pielach	154	140	14	74	23	20	3
Kirchstetten	178	117	61	31	18	57	-39
Loich	41	29	12	1	5	3	2
Maria-Anzbach	262	197	65	62	21	53	-32
Markersdorf-Haindorf	114	113	1	25	22	11	11
Mauerbach	234	253	-19	48	29	30	-1
Michelbach	63	53	10	14	8	10	-2
Neidling	60	53	7	8	16	15	1
Neulengbach	602	458	144	165	71	74	-3
Neustift-Innermanzing	110	116	-6	25	12	18	-6
Nußdorf ob der Traisen	56	61	-5	15	21	11	10
Ober-Grafendorf	193	204	-11	106	46	36	10
Obritzberg-Rust	87	91	-4	16	21	27	-6
Perschling	99	75	24	33	17	9	8
Pressbaum	586	401	185	187	60	88	-28
Prinzersdorf	154	132	22	29	7	17	-10
Purkersdorf	738	581	157	284	105	107	-2
Pyhra	199	192	7	86	54	23	31
Rabenstein an der Pielach	187	167	20	61	26	26	0
Schwarzenbach an der Pielach	13	11	2	2	3	7	-4
St. Margarethen an der Sierning	39	72	-33	9	5	9	-4
Statzendorf	92	94	-2	17	19	16	3
Stössing	54	82	-28	20	9	10	-1
Traismauer	413	314	99	253	80	55	25

## 2.2.3.1 Bevölkerungsbewegung 2016 nach Verwaltungsbezirken und Gemeinden

Verwaltungsbezirk/ Gemeinde	Wanderung				Natürliche Bevölkerungsbewegung		
	Zuzüge	Wegzüge	Saldo	innerhalb Gemeinde	Lebend- geborene	Gestor- bene	Saldo
Tullnerbach	171	196	-25	26	21	12	9
Weinburg	80	67	13	18	15	10	5
Wilhelmsburg	459	399	60	274	60	85	-25
Wöbling	187	131	56	73	28	26	2
Wolfsgraben	60	67	-7	26	19	14	5
<b>Scheibbs</b>	<b>2.027</b>	<b>1.852</b>	<b>175</b>	<b>917</b>	<b>423</b>	<b>409</b>	<b>14</b>
Gaming	174	142	32	98	22	37	-15
Göstling an der Ybbs	45	63	-18	86	19	14	5
Gresten	113	133	-20	60	16	19	-3
Gresten-Land	48	51	-3	14	13	10	3
Lunz am See	71	41	30	58	23	23	0
Oberndorf an der Melk	95	106	-11	37	33	15	18
Puchenstuben	50	51	-1	6	4	4	0
Purgstall an der Erlauf	204	188	16	102	53	65	-12
Randegg	61	76	-15	35	18	12	6
Reinsberg	42	52	-10	13	16	7	9
Scheibbs	223	188	35	92	44	74	-30
St. Anton an der Jeßnitz	37	52	-15	13	10	9	1
St. Georgen an der Leys	28	41	-13	7	16	8	8
Steinakirchen am Forst	74	94	-20	31	35	21	14
Wang	50	35	15	13	16	10	6
Wieselburg	406	300	106	193	34	33	1
Wieselburg-Land	173	185	-12	45	33	36	-3
Wolfpassing	133	54	79	14	18	12	6
<b>Tulln</b>	<b>7.163</b>	<b>6.202</b>	<b>961</b>	<b>3.033</b>	<b>932</b>	<b>1.022</b>	<b>-90</b>
Absdorf	197	119	78	60	31	14	17
Atzenbrugg	202	132	70	65	23	25	-2
Fels am Wagram	153	107	46	46	27	15	12
Grafenwörth	211	148	63	56	28	82	-54
Großriedenthal	20	29	-9	2	11	12	-1
Großweikersdorf	136	108	28	84	29	20	9
Judenau-Baumgarten	189	179	10	48	27	22	5
Kirchberg am Wagram	186	173	13	72	35	27	8
Klosterneuburg	2.265	2.116	149	1.197	218	300	-82
Königsbrunn am Wagram	81	89	-8	25	16	7	9
Königstetten	167	95	72	33	24	21	3
Langenrohr	100	132	-32	24	12	8	4
Michelhausen	365	178	187	63	40	12	28
Muckendorf-Wipfing	120	69	51	24	8	12	-4
Sieghartskirchen	465	482	-17	128	70	59	11
Sitzenberg-Reidling	91	118	-27	55	19	13	6
St. Andrä-Wördern	500	489	11	173	59	61	-2
Tulbing	141	127	14	27	23	21	2
Tulln an der Donau	1.122	942	180	682	160	220	-60
Würmla	103	56	47	28	12	14	-2
Zeiselmauer-Wolfpassing	141	114	27	25	24	19	5
Zwentendorf an der Donau	208	200	8	116	36	38	-2
<b>Waidhofen a.d. Thaya</b>	<b>1.402</b>	<b>1.307</b>	<b>95</b>	<b>552</b>	<b>242</b>	<b>377</b>	<b>-135</b>
Dietmanns	52	42	10	6	10	18	-8
Dobersberg	53	61	-8	31	17	18	-1
Gastern	38	47	-9	14	8	16	-8
Groß-Siegharts	212	203	9	97	26	32	-6

## 2.2.3.1 Bevölkerungsbewegung 2016 nach Verwaltungsbezirken und Gemeinden

Verwaltungsbezirk/ Gemeinde	Wanderung				Natürliche Bevölkerungsbewegung		
	Zuzüge	Wegzüge	Saldo	innerhalb Gemeinde	Lebend- geborene	Gestor- bene	Saldo
Karlstein an der Thaya	74	75	-1	24	17	15	2
Kautzen	62	55	7	25	5	12	-7
Ludweis-Aigen	26	36	-10	4	13	13	0
Pfaffenschlag bei Waidhofen an der Thaya	31	40	-9	13	11	8	3
Raabs an der Thaya	148	108	40	45	20	89	-69
Thaya	51	57	-6	20	22	15	7
Vitis	144	122	22	62	15	23	-8
Waidhofen an der Thaya	427	385	42	196	53	92	-39
Waidhofen an der Thaya-Land	34	25	9	9	14	9	5
Waldkirchen an der Thaya	21	20	1	1	2	6	-4
Windigsteig	29	31	-2	5	9	11	-2
<b>Wr. Neustadt (Land)</b>	<b>5.136</b>	<b>4.424</b>	<b>712</b>	<b>1.523</b>	<b>710</b>	<b>765</b>	<b>-55</b>
Bad Erlach	266	201	65	83	34	43	-9
Bad Fischau-Brunn	247	175	72	96	25	25	0
Bad Schönau	42	29	13	7	4	31	-27
Bromberg	72	97	-25	6	13	11	2
Ebenfurth	361	303	58	83	42	25	17
Eggendorf	381	272	109	69	49	45	4
Felixdorf	294	278	16	78	37	33	4
Gutenstein	187	171	16	58	15	55	-40
Hochneukirchen-Gscheidt	44	30	14	12	13	11	2
Hochwolkersdorf	42	43	-1	4	13	8	5
Hohe Wand	64	74	-10	17	13	10	3
Hollenthon	16	28	-12	6	11	14	-3
Katzelsdorf	172	132	40	37	17	19	-2
Kirchschlag in der Buckligen Welt	94	80	14	71	18	23	-5
Krumbach	93	77	16	25	16	21	-5
Lanzenkirchen	264	193	71	88	45	37	8
Lichtenegg	29	36	-7	18	8	6	2
Lichtenwörth	136	154	-18	96	17	29	-12
Markt Piesting	217	206	11	91	22	23	-1
Matzendorf-Hölles	126	119	7	20	16	37	-21
Miesenbach	33	27	6	8	8	13	-5
Muggendorf	22	14	8	5	4	4	0
Pernitz	165	183	-18	76	21	21	0
Rohr im Gebirge	16	27	-11	7	1	4	-3
Schwarzenbach	23	29	-6	8	11	19	-8
Sollenau	352	241	111	111	50	43	7
Theresienfeld	345	254	91	67	44	10	34
Waidmannsfeld	91	108	-17	16	12	23	-11
Waldegg	174	152	22	53	18	15	3
Walpersbach	49	66	-17	4	15	8	7
Weikersdorf am Steinfeld	54	41	13	25	9	13	-4
Wiesmath	48	54	-6	22	20	10	10
Winzendorf-Muthmannsdorf	226	200	26	26	14	17	-3
Wöllersdorf-Steinabrüchl	312	262	50	79	36	40	-4
Zillingdorf	79	68	11	51	19	19	0
<b>Zwettl</b>	<b>1.565</b>	<b>1.562</b>	<b>3</b>	<b>671</b>	<b>387</b>	<b>468</b>	<b>-81</b>
Allentsteig	90	127	-37	50	9	22	-13
Altmelon	21	14	7	5	7	5	2
Arbesbach	26	40	-14	18	11	19	-8
Bad Traunstein	13	19	-6	11	12	9	3

## 2.2.3.1 Bevölkerungsbewegung 2016 nach Verwaltungsbezirken und Gemeinden

Verwaltungsbezirk/ Gemeinde	Wanderung			Natürliche Bevölkerungsbewegung			
	Zuzüge	Wegzüge	Saldo	innerhalb Gemeinde	Lebend- geborene	Gestor- bene	Saldo
Bärnkopf	7	4	3	4	4	4	0
Echsenbach	89	77	12	13	18	6	12
Göpfritz an der Wild	87	95	-8	55	17	19	-2
Grafenschlag	26	49	-23	10	7	7	0
Groß Gerungs	115	127	-12	73	55	35	20
Großgöttfritz	42	37	5	11	17	12	5
Gutenbrunn	23	23	0	5	3	6	-3
Kirchschlag	15	13	2	1	-	4	-4
Kottes-Purk	40	52	-12	18	14	18	-4
Langschlag	53	54	-1	30	16	10	6
Martinsberg	31	33	-2	6	8	17	-9
Ottenschlag	51	40	11	18	9	10	-1
Pölla	38	35	3	10	8	6	2
Rappottenstein	31	51	-20	16	20	21	-1
Sallingberg	28	31	-3	12	14	15	-1
Schönbach	15	24	-9	12	9	10	-1
Schwarzenau	118	109	9	17	11	20	-9
Schweiggrers	123	90	33	15	26	15	11
Waldhausen	43	51	-8	9	18	17	1
Zwettl-Niederösterreich	440	367	73	252	74	161	-87

## Wanderungssaldo 2007–2016 nach Alter und Verwaltungsbezirken

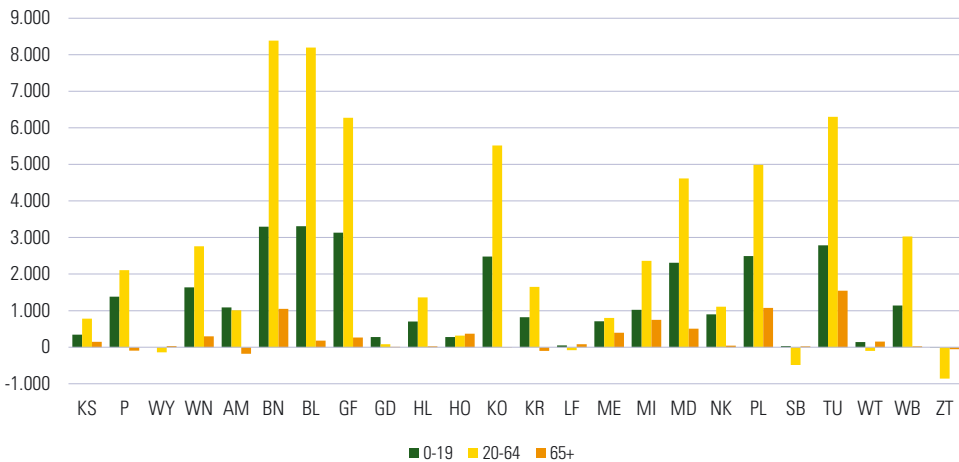

Anmerkung: Die Bezirksbezeichnung erfolgt nach KFZ-Kennzeichen.



## 2.2.3.2 Zuzüge, Wegzüge und Wanderungssalden 2016 nach Verwaltungsbezirken

Wanderungs- bewegungen	insge- samt																								
	KS	P	WY	WN	AM	BN	BL	GF	GD	HL	HO	KO	KR	LF	ME	MI	MD	NK	PL	SB	TU	WT	WB	ZT	
<b>Binnenwanderungen</b>																									
innerhalb Gemeinde	44.840	1.271	3.611	440	3.057	3.112	4.038	3.051	2.429	859	977	772	1.940	879	708	1.527	1.977	2.510	2.109	2.877	917	3.033	552	1.523	671
zwischen Gemeinden																									
desselben Bezirks	27.501	1.271	3.611	440	3.057	2.241	3.064	1.555	1.742	761	788	618	1.216	776	502	1.714	1.289	2.080	2.386	2.295	769	1.669	470	1.106	460
<b>Zuzügte</b>																									
aus einem anderen																									
NÖ-Bezirk	26.362	929	1.875	240	1.785	969	2.349	823	831	424	768	523	929	1.064	558	1.210	952	1.281	1.379	2.512	622	1.324	452	2.028	535
Zuzüge nach NÖ	54.780	1.263	1.866	295	2.149	2.688	6.832	5.064	4.196	842	1.232	625	3.753	903	722	1.411	2.080	4.961	2.453	3.577	636	4.170	480	2.002	570
aus einem anderen																									
Bundesland	34.849	753	946	193	1.231	1.870	3.462	3.372	3.257	524	931	419	2.585	532	415	775	1.509	3.349	1.466	2.334	292	2.619	355	1.289	371
aus dem Ausland	19.931	510	920	102	918	818	3.370	1.692	939	318	301	206	1.168	371	307	636	581	1.612	987	1.243	344	1.551	125	713	199
<b>Wegzüge</b>																									
in einen anderen																									
NÖ-Bezirk	26.362	930	1.440	295	1.530	891	2.343	1.013	906	453	736	492	1.213	1.108	690	1.157	794	1.940	1.277	2.398	599	1.408	439	1.738	572
Wegzüge aus NÖ	41.273	995	1.538	202	1.743	2.268	5.361	3.393	2.699	687	971	490	2.617	675	539	1.084	1.389	3.890	2.049	2.566	484	3.125	398	1.580	530
in ein anderes																									
Bundesland	28.386	503	832	155	1.141	1.691	3.756	2.319	1.884	526	590	335	1.844	469	341	701	1.020	2.914	1.379	1.755	351	2.174	290	1.049	367
ins Ausland	12.887	492	706	47	602	577	1.605	1.074	815	161	381	155	773	206	198	383	369	976	670	811	133	951	108	531	163
<b>Wanderungssaldo</b>																									
zwischen den																									
NÖ-Bezirken	0	-1	435	-55	255	78	6	-190	-75	-29	32	31	-284	-44	-132	53	158	-659	102	114	23	-84	13	290	-37
mit den anderen																									
Bundesländern	6.463	250	114	38	90	179	-294	1.053	1.373	-2	341	84	741	63	74	74	489	435	87	579	-59	445	65	240	4
mit dem Ausland	7.044	18	214	55	316	241	1.765	618	124	157	-80	51	395	165	109	253	212	636	317	432	211	600	17	182	36
<b>Insgesamt</b>	<b>13.507</b>	<b>267</b>	<b>763</b>	<b>38</b>	<b>661</b>	<b>498</b>	<b>1.477</b>	<b>1.481</b>	<b>1.422</b>	<b>126</b>	<b>293</b>	<b>166</b>	<b>852</b>	<b>184</b>	<b>51</b>	<b>380</b>	<b>859</b>	<b>412</b>	<b>506</b>	<b>1.125</b>	<b>175</b>	<b>961</b>	<b>95</b>	<b>712</b>	<b>3</b>

Anmerkung: Die Bezirksbeziehung erfolgt nach KFZ-Kennzeichen.

### 2.2.3.3 Richtungsspezifische Wanderungen 2016 zwischen den Verwaltungsbezirken Niederösterreichs

nach		Wegzüge																				nach NÖ				
von		KS	P	VY	WN	AM	BN	BL	GF	GD	HL	HO	KO	KR	LF	ME	MI	MD	NK	PL	SB	TU	WT	WB	ZT	
KS	-	71	2	4	5	18	5	5	7	27	19	13	486	6	22	6	8	13	109	3	57	7	4	33	930	
P	52	-	14	24	62	21	14	21	11	12	8	12	36	101	108	6	18	10	801	42	35	8	5	19	1.440	
WY	-	8	-	-	202	3	-	-	1	-	7	3	-	4	16	7	2	1	8	28	4	1	-	-	295	
WN	18	18	-	-	16	241	20	12	3	16	8	22	6	4	7	3	28	315	9	5	18	4	757	-	1.530	
AM	12	83	169	11	-	23	11	27	7	6	6	7	19	16	269	3	18	12	30	122	12	16	5	7	891	
BN	15	32	2	295	33	-	160	42	14	24	17	53	12	53	30	39	547	220	119	12	116	8	492	8	2.343	
BL	13	24	3	31	14	255	-	109	20	6	9	36	15	6	23	47	168	73	34	2	54	7	50	14	1.013	
GF	10	26	-	16	17	44	117	-	11	36	4	93	5	11	26	321	47	13	35	1	35	12	13	13	906	
GD	13	32	2	1	4	4	9	4	-	8	23	13	12	6	10	15	4	7	29	14	17	108	1	117	453	
HL	21	18	-	13	12	28	11	42	3	-	113	150	20	5	3	68	30	28	23	8	109	9	8	14	736	
HO	36	28	-	6	4	5	8	5	19	145	-	16	59	4	6	9	4	4	12	5	29	50	10	28	492	
KO	34	24	2	17	19	99	55	110	16	206	25	-	15	7	11	183	56	28	62	2	190	12	18	22	1.213	
KR	427	58	1	4	23	19	7	4	12	26	50	22	-	13	60	10	8	10	107	12	129	10	11	85	1.108	
LF	10	165	-	13	27	40	13	6	5	5	1	10	9	-	57	7	24	16	213	16	13	8	14	18	690	
ME	16	202	10	7	235	37	14	10	4	4	5	11	38	24	-	5	15	14	193	252	20	8	9	24	1.157	
MI	9	14	-	10	3	19	18	314	9	59	19	134	8	11	11	-	22	11	59	10	38	5	8	3	794	
MD	15	26	2	77	48	836	162	37	17	25	21	42	12	36	8	59	-	98	174	6	51	6	177	5	1.940	
NK	10	11	1	390	14	149	49	10	14	5	7	20	4	12	21	29	77	-	30	2	28	3	389	2	1.277	
PL	91	866	6	23	55	106	41	23	24	32	11	41	98	171	199	44	91	32	-	61	314	23	24	22	2.398	
SB	6	34	20	3	118	8	15	3	1	9	2	2	17	11	249	10	6	9	52	-	18	-	2	4	599	
TU	81	84	2	30	34	85	40	27	19	96	32	196	84	30	18	43	45	54	346	6	-	19	24	13	1.408	
WT	4	15	-	9	6	5	13	6	112	9	76	9	20	-	16	10	2	16	19	3	7	-	3	79	439	
WB	4	10	3	797	7	296	30	13	4	7	1	10	7	18	7	22	56	380	25	1	15	20	-	5	1.738	
ZT	32	26	1	4	11	8	11	1	91	5	59	14	82	9	33	6	5	15	23	9	15	108	4	-	572	
Zuzüge	aus NÖ	929	1.875	240	1.785	969	2.349	823	831	424	768	523	929	1.064	558	1.210	952	1.281	1.379	2.512	622	1.324	452	2.028	535	26.362

Anmerkung: Die Bezirksbezeichnung erfolgt nach Kfz-Kennzeichen.

### 2.2.3.4 Richtungsspezifische Wanderungen 2016 zwischen den Verwaltungsbezirken Niederösterreichs und den Bundesländern

Verwaltungs- bezirk	Wanderung von Bezirk in Bundesland						Wanderung von Bundesland in Bezirk						W insgesamt					
	B	K	OÖ	S	ST	T	V	W insgesamt	B	K	OÖ	S		ST	T	V		
Krems a.d. Donau	6	11	63	11	39	19	8	346	503	58	53	100	87	49	26	7	373	753
St. Pölten	14	27	105	36	53	32	11	554	832	24	76	166	28	73	26	17	536	946
Waidhofen a.d. Ybbs	1	3	62	4	13	4	1	67	155	5	24	66	16	13	8	3	58	193
Wr. Neustadt	293	42	68	22	78	30	13	595	1.141	262	63	86	30	177	29	13	571	1.231
Amstetten	10	19	986	40	102	31	4	499	1.691	34	121	1.175	45	163	59	4	269	1.870
Baden	372	415	322	175	347	106	29	1.990	3.756	269	158	231	60	221	92	26	2.405	3.462
Bruck a.d. Leitha	429	28	60	29	68	21	13	1.671	2.319	321	128	179	63	104	38	4	2.535	3.372
Gänserndorf	80	18	57	16	68	23	2	1.620	1.884	56	34	112	42	63	38	7	2.905	3.257
Gmünd	7	5	104	13	14	13	12	358	526	30	48	136	44	19	13	3	231	524
Hollabrunn	7	15	31	10	37	19	5	466	590	21	57	96	15	50	12	13	667	931
Horn	8	4	21	6	17	13	2	264	335	20	35	41	21	31	11	1	259	419
Korneuburg	49	47	96	49	99	18	30	1.456	1.844	47	61	97	47	103	29	6	2.195	2.585
Krems (Land)	10	11	45	21	33	16	3	330	469	17	71	63	27	36	22	7	289	532
Lilienfeld	15	2	31	8	46	5	8	226	341	20	60	86	22	47	9	3	168	415
Melk	7	19	149	24	45	19	8	430	701	30	62	177	49	93	18	11	335	775
Mistelbach	37	21	41	11	39	17	2	852	1.020	47	94	87	31	78	23	10	1.139	1.509
Mödling	212	33	109	51	176	49	38	2.246	2.914	90	67	120	43	177	35	17	2.800	3.349
Neunkirchen	150	26	89	26	228	29	11	820	1.379	151	128	192	64	253	35	6	637	1.466
St. Pölten (Land)	51	29	125	37	75	30	11	1.397	1.755	38	79	130	65	111	46	12	1.853	2.334
Scheibbs	1	10	75	7	51	12	-	195	351	10	22	63	13	41	6	2	135	292
Tulln	102	66	256	52	161	22	20	1.495	2.174	50	73	114	40	107	25	10	2.200	2.619
Waidhofen a.d. Thaya	15	12	25	4	2	9	-	223	290	14	35	69	14	46	12	3	162	355
Wr. Neustadt (Land)	342	15	39	11	96	17	8	521	1.049	265	61	82	34	102	22	12	711	1.289
Zwettl	4	6	72	9	13	10	11	242	367	10	48	106	15	17	9	4	162	371
<b>Niederösterreich</b>	<b>2.222</b>	<b>884</b>	<b>3.031</b>	<b>672</b>	<b>1.900</b>	<b>564</b>	<b>250</b>	<b>18.863</b>	<b>28.386</b>	<b>1.889</b>	<b>1.558</b>	<b>3.774</b>	<b>915</b>	<b>2.174</b>	<b>643</b>	<b>201</b>	<b>23.595</b>	<b>34.849</b>

### Wanderungen 2007–2016 nach Wanderungstyp

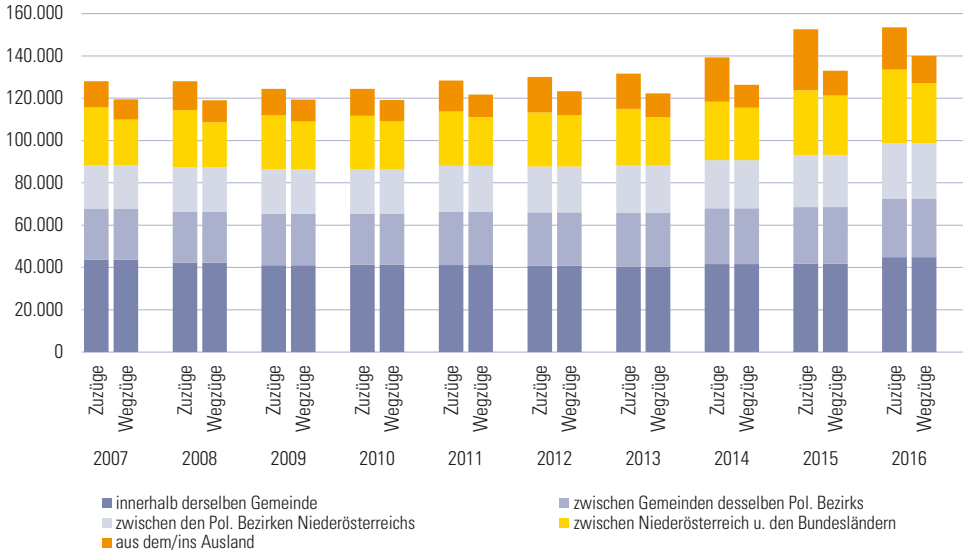

Anmerkung: Gebietsstand 1.1.2017

### Wanderungen 2007–2016 nach Geschlecht

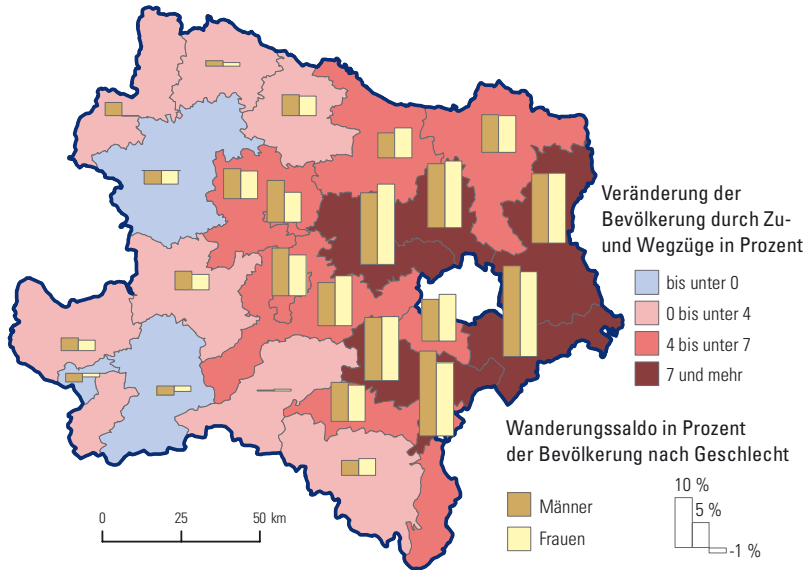

### 2.2.3.5 Höchste und niedrigste durchschnittliche Wanderungssalden 2002–2016 nach ausgewählten Gemeinden

Gemeinde	Verwaltungsbezirk	Wanderung			Bevölkerung 2017
		Ø jährl. Saldo 2002-2016	Saldo 2016	Ø jährl. Veränderung durch Wanderung 2002-2016 in %	
<b>Höchste durchschnittliche Wanderungssalden (absolut)</b>					
Wiener Neustadt	Wr. Neustadt (Stadt)	439	703	1,1	44.461
St. Pölten	St. Pölten (Stadt)	383	634	0,7	54.213
Klosterneuburg	Tulln	303	412	0,6	26.816
Tulln an der Donau	Tulln	237	294	1,1	16.156
Traiskirchen	Baden	225	620	1,5	18.784
Gänserndorf	Gänserndorf	204	53	2,3	11.196
Stockerau	Korneuburg	203	132	1,0	16.858
Baden	Baden	200	249	0,4	26.184
Schwechat	Bruck a.d. Leitha	181	91	1,1	17.999
Strasshof an der Nordbahn	Gänserndorf	171	137	2,1	9.729
<b>Größte durchschnittliche Zunahmen der Bevölkerung durch Wanderung (relativ)</b>					
Mitterdorf an der Fischa	Baden	60	37	2,9	2.589
Muckendorf-Wipfing	Tulln	32	37	2,6	1.488
Himberg	Bruck a.d. Leitha	165	69	2,5	7.415
Kirchstetten	St. Pölten (Land)	49	59	2,5	2.170
Vösendorf	Mödling	144	161	2,4	6.810
Haslau-Maria Ellend	Bruck a.d. Leitha	39	28	2,4	1.953
Leopoldsdorf	Bruck a.d. Leitha	95	36	2,2	5.081
Gänserndorf	Gänserndorf	204	53	2,1	11.196
Gießhübl	Mödling	43	71	2,1	2.353
Gramatneusiedl	Bruck a.d. Leitha	58	56	2,1	3.236
<b>Niedrigste durchschnittliche Wanderungssalden (absolut)</b>					
Ybbsitz	Amstetten	-26	-38	-0,6	3.459
Sonntagberg	Amstetten	-25	3	-0,7	3.846
Gaming	Scheibbs	-25	-34	-0,9	3.180
Groß Gerungs	Zwettl	-24	-40	-0,4	4.522
Wimpassing im Schwarzatale	Neunkirchen	-18	-40	-0,9	1.651
Frankenfels	St. Pölten (Land)	-17	-3	-0,6	1.989
St. Aegyd am Neuwalde	Lilienfeld	-15	1	-1,1	1.946
Lunz am See	Scheibbs	-13	-17	-0,8	1.823
Groß-Siegharts	Waidhofen a.d. Thaya	-13	9	-0,7	2.789
Steinakirchen am Forst	Scheibbs	-13	18	-0,2	2.282
<b>Größte durchschnittliche Abnahmen der Bevölkerung durch Wanderung (relativ)</b>					
Mannsdorf an der Donau	Gänserndorf	-4	4	-1,1	359
Annaberg	Lilienfeld	-6	8	-1,1	545
Mitterbach am Erlaufsee	Lilienfeld	-6	-15	-1,1	514
Priggitz	Neunkirchen	-5	-11	-1,1	421
Wimpassing im Schwarzatale	Neunkirchen	-18	-40	-1,0	1.651
Schwarzau im Gebirge	Neunkirchen	-7	-10	-1,0	663
Ramsau	Lilienfeld	-7	-35	-0,9	831
Gutenbrunn	Zwettl	-5	-4	-0,9	525
Dorfstetten	Melk	-5	-6	-0,9	584
Frankenfels	St. Pölten (Land)	-17	-3	-0,8	1.989

### 2.2.3.6 Außenwanderungen und Außenwanderungssaldo 2005, 2010, 2015 und 2016 nach Herkunftsstaat

Herkunftsstaat	2005			2010			2015			2016		
	Zu- züge	Weg- züge	Saldo	Zu- züge	Weg- züge	Saldo	Zu- züge	Weg- züge	Saldo	Zu- züge	Weg- züge	Saldo
<b>EU-Staaten, EWR, Schweiz</b>	<b>6.273</b>	<b>4.113</b>	<b>2.160</b>	<b>7.454</b>	<b>5.638</b>	<b>1.816</b>	<b>10.149</b>	<b>6.784</b>	<b>3.365</b>	<b>9.495</b>	<b>6.892</b>	<b>2.603</b>
Mitgliedsstaaten bis 1995 (EU-14)	2.077	1.094	983	2.240	1.748	492	2.040	1.772	268	2.066	1.841	225
Deutschland	1.524	677	847	1.550	1.158	392	1.120	1.080	40	1.166	1.109	57
Italien	85	73	12	132	86	46	233	130	103	236	141	95
Griechenland	40	34	6	50	41	9	143	96	47	159	79	80
Spanien	52	38	14	108	62	46	162	91	71	117	99	18
Portugal	45	22	23	32	45	-13	51	44	7	40	41	-1
Belgien	26	8	18	18	17	1	34	30	4	38	23	15
Beitritt 2004 (EU-10)	2.800	1.831	969	2.978	2.411	567	4.433	2.871	1.562	3.903	2.861	1.042
Ungarn	555	360	195	894	659	235	1.737	996	741	1.582	1.065	517
Slowakei	738	485	253	1.042	833	209	1.368	799	569	1.223	821	402
Polen	1.069	605	464	605	536	69	776	576	200	646	529	117
Slowenien	350	301	49	309	290	19	367	365	2	301	329	-28
Tschechische Republik	59	49	10	64	66	-2	129	84	45	104	67	37
Beitritt ab 2007	1.317	1.111	206	2.113	1.290	823	3.550	1.898	1.652	3.395	1.978	1.417
Rumänien	948	781	167	1.727	1.002	725	2.785	1.460	1.325	2.805	1.504	1.301
Bulgarien	113	112	1	207	145	62	393	241	152	341	280	61
Kroatien	256	218	38	179	143	36	372	197	175	249	194	55
Schweiz/EWR (inkl. Kleinstaaten)	79	77	2	123	189	-66	126	243	-117	131	212	-81
<b>Drittstaaten</b>	<b>6.347</b>	<b>2.378</b>	<b>3.969</b>	<b>4.254</b>	<b>3.096</b>	<b>1.158</b>	<b>17.467</b>	<b>3.715</b>	<b>13.752</b>	<b>9.167</b>	<b>4.683</b>	<b>4.484</b>
europäische Staaten	4.169	1.438	2.731	2.228	1.755	473	2.859	2.027	832	2.595	1.982	613
Russische Föderation	1.052	124	928	429	222	207	375	256	119	336	231	105
Bosnien und Herzegowina	501	234	267	245	184	61	463	333	130	412	311	101
Türkei	763	378	385	404	319	85	412	396	16	470	403	67
afrikanische Staaten	512	188	324	413	228	185	1.103	335	768	1.195	591	604
Somalia	24	1	23	37	5	32	411	59	352	347	64	283
Nigeria	182	55	127	98	66	32	228	67	161	399	200	199
Ägypten	54	28	26	22	30	-8	51	35	16	46	32	14
amerikanische Staaten	467	299	168	425	447	-22	483	409	74	471	406	65
Dominikanische Republik	77	19	36	33	19	16	16	19	70	7	6	49
Mexiko	25	14	11	26	19	7	35	26	9	41	27	14
Brasilien	54	39	15	57	55	2	36	43	-7	50	29	21
asiatische Staaten	1.147	426	721	1.136	588	548	12.968	909	12.059	4.851	1.656	3.195
Afghanistan	116	17	99	376	106	270	4.881	277	4.604	2.209	464	1.745
Syrien - Arabische Republik	33	6	27	39	13	26	4.905	129	4.776	1.139	206	933
Irak	29	7	22	39	13	26	1.742	55	1.687	324	293	31
Iran - Islamische Republik	81	38	43	75	27	48	382	48	334	355	141	214
Pakistan	50	14	36	41	11	30	182	32	150	72	82	-10
China	120	84	36	88	72	16	148	78	70	138	89	49
Georgien	148	78	70	54	62	-8	108	44	64	85	54	31
Armenien	74	25	49	42	39	3	80	31	49	43	36	7
ozeanische Staaten	52	27	25	52	78	-26	54	35	19	55	48	7
staatenlos, ungeklärt	1.320	1.907	-587	1.076	1.333	-257	1.239	1.288	-49	1.269	1.312	-43
<b>Insgesamt</b>	<b>13.940</b>	<b>8.398</b>	<b>5.542</b>	<b>12.784</b>	<b>10.067</b>	<b>2.717</b>	<b>28.855</b>	<b>11.787</b>	<b>17.068</b>	<b>19.931</b>	<b>12.887</b>	<b>7.044</b>

Anmerkung: Die Sortierung erfolgt absteigend nach der Summe des Wanderungssaldos aller Jahre des Beobachtungszeitraumes.

### 2.2.3.7 Wanderungssalden mit anderen Bundesländern und dem Ausland 2015 und 2016 nach Staatsbürgerschaft

Verwaltungsbezirk	insgesamt		Österreichische Staatsangehörige						Drittstaatsangehörige						staatenlos			
	2016	2015	EU, EWR, Schweiz		Europa		Afrika		Amerika		Asien		Ozeanien		2016	2015		
			2016	2015	2016	2015	2016	2015	2016	2015	2016	2015	2016	2015				
Krems a.d. Donau	288	360	-28	-3	166	157	18	23	35	9	-5	5	75	170	0	0	7	-1
St. Pölten	328	505	4	-56	122	179	25	25	9	10	5	2	155	337	0	1	8	7
Waidhofen a.d. Ybbs	93	83	-18	-16	45	-14	-3	0	-1	-1	1	-1	72	108	-1	1	0	2
Wr. Neustadt	406	488	-64	-17	225	170	61	45	11	7	9	5	157	285	1	-2	6	-5
Amstetten	420	828	-62	-147	188	198	32	11	-8	19	-1	7	265	714	0	-1	6	27
Baden	1.471	3.042	555	475	257	566	260	194	149	127	4	5	244	1.635	-7	-1	9	41
Bruck a.d. Leitha	1.671	2.420	687	490	654	789	144	151	66	35	15	-11	120	952	2	1	-17	13
Gänsemdorf	1.497	1.287	904	534	363	340	102	122	11	9	9	7	110	267	-2	0	0	8
Gmünd	155	405	-12	-22	83	53	-11	2	-12	1	-1	-1	113	361	-1	1	-4	10
Hollabrunn	261	433	197	159	-33	52	-2	29	16	20	-5	9	87	167	2	0	-1	-3
Horn	135	309	37	0	1	8	0	8	20	5	1	-1	71	284	1	0	4	5
Korneuburg	1.136	1.307	589	445	217	340	57	126	5	32	-6	10	271	349	0	0	3	5
Krems (Land)	228	336	13	-13	128	129	0	11	-3	8	4	2	89	184	1	1	-4	14
Lilienfeld	183	325	-22	9	89	60	11	0	-2	-20	3	2	111	276	0	0	-7	-2
Melk	327	490	-53	11	192	95	11	27	8	5	5	-2	157	351	2	0	5	3
Mistelbach	701	672	250	91	190	117	47	36	22	23	9	4	182	391	1	1	0	9
Mödling	1.071	1.528	269	502	425	462	161	69	32	-5	8	21	191	467	0	3	-15	9
Neunkirchen	404	795	-7	-32	168	182	30	36	-4	78	6	3	222	520	1	-1	-12	9
St. Pölten (Land)	1.011	1.523	389	296	467	359	36	68	12	37	15	13	101	724	0	1	-9	25
Scheibbs	152	146	-114	-96	175	54	10	10	4	6	2	0	72	165	1	0	2	7
Tulln	1.045	1.343	680	388	249	339	99	95	68	17	-3	21	-40	472	1	1	-9	10
Waidhofen a.d. Thaya	82	229	-8	-12	2	20	6	3	12	7	-1	2	80	193	-1	1	-8	15
Wr. Neustadt (Land)	422	559	124	73	102	224	44	45	16	0	5	3	134	211	-1	0	-2	3
Zwettl	40	100	-77	-94	42	30	8	8	-2	0	0	-4	69	153	0	0	0	7
<b>Niederösterreich</b>	<b>13.507</b>	<b>19.513</b>	<b>4.233</b>	<b>2.965</b>	<b>4.517</b>	<b>4.909</b>	<b>1.146</b>	<b>1.144</b>	<b>464</b>	<b>431</b>	<b>77</b>	<b>103</b>	<b>3.108</b>	<b>9.756</b>	<b>0</b>	<b>7</b>	<b>-38</b>	<b>218</b>

## 2.2.4.1 Einbürgerungen 1985, 1990, 1995, 2000, 2005, 2010, 2012–2016

Erhebungsmerkmal	1985	1990	1995	2000	2005	2010	2012	2013	2014	2015	2016
<b>Anzahl</b>											
insgesamt	515	612	2.073	2.831	4.915	799	1.098	1.171	1.152	1.187	1.154
männlich	266	294	992	1.362	2.428	368	506	538	495	529	498
weiblich	249	318	1.081	1.469	2.487	431	592	633	657	658	656
<b>Familienstand</b>											
ledig	315	266	996	1.380	2.562	479	614	694	638	667	616
verheiratet	181	318	992	1.357	2.189	289	440	418	457	440	463
verwitwet	2	6	12	16	36	3	4	15	5	7	11
geschieden	17	22	73	78	128	28	40	44	52	73	64
<b>Alter in Jahren</b>											
unter 15	194	157	588	847	1.626	272	325	369	372	362	303
15 bis unter 25	96	83	385	488	843	151	237	245	207	204	225
25 bis unter 35	84	160	472	705	971	183	238	231	255	257	233
35 bis unter 55	126	183	598	754	1.348	176	276	308	294	350	353
55 Jahre und älter	15	29	30	37	127	17	22	18	24	14	40
<b>Geburtsland</b>											
Österreich	164	125	527	815	1.470	320	410	449	462	401	382
Ausland	351	487	1.546	2.016	3.445	479	688	722	690	786	772
<b>Bisherige Staatsbürgerschaft</b>											
europäische Staaten	419	479	1.836	2.585	4.422	691	926	891	906	904	890
Türkei	27	49	472	1.128	1.585	166	229	227	196	168	129
Serbien, Montenegro <sup>1)</sup>	-	-	251	185	1.109	72	83	112	87	83	78
Bosnien und Herzegowina <sup>1)</sup>	-	-	293	289	833	137	136	160	157	149	155
Rumänien	18	45	303	440	214	16	67	44	47	48	53
Kroatien <sup>1)</sup>	-	-	83	105	176	45	54	23	12	12	5
Polen	39	53	87	60	68	9	7	14	34	16	22
Deutschland	117	50	30	9	10	11	10	7	35	15	21
Ungarn	18	15	73	87	21	13	12	28	26	27	35
Jugoslawien <sup>2)</sup>	74	125	15	-	-	-	-	-	-	-	-
Mazedonien <sup>1)</sup>	-	-	5	16	138	50	51	52	52	54	73
afrikanische Staaten	12	15	61	48	148	30	36	48	43	63	49
Ägypten	3	4	23	20	31	3	3	8	8	27	7
Tunesien	5	8	18	8	35	-	4	4	5	2	4
Nigeria	4	-	5	4	25	6	13	17	12	10	12
amerikanische Staaten	9	20	30	26	49	6	26	26	35	33	39
Dominikanische Republik	-	-	3	8	11	-	3	7	10	3	8
Vereinigte Staaten	3	6	5	-	8	2	5	4	9	4	4
Brasilien	1	5	4	1	10	1	1	2	2	4	4
asiatische Staaten	64	84	135	166	271	71	104	199	162	170	173
China	3	19	34	63	47	9	18	10	25	15	12
Philippinen	6	18	36	18	29	7	5	11	11	15	15
Iran - Islamische Republik	18	9	15	7	20	12	13	32	11	27	28
ozeanische Staaten	-	-	-	1	2	-	1	1	1	1	1
staatenlos, ungeklärt, unbekannt	11	14	11	5	23	1	5	6	5	16	2

<sup>1)</sup> Staatsgründung 1991<sup>2)</sup> historisches Staatsgebiet bis 1991

Anmerkung: Die Sortierung erfolgt absteigend nach der Summe aller Einbürgerungen seit 1981.



## 2.2.4.2 Einbürgerungen 1990–2016 nach bisheriger Staatsbürgerschaft

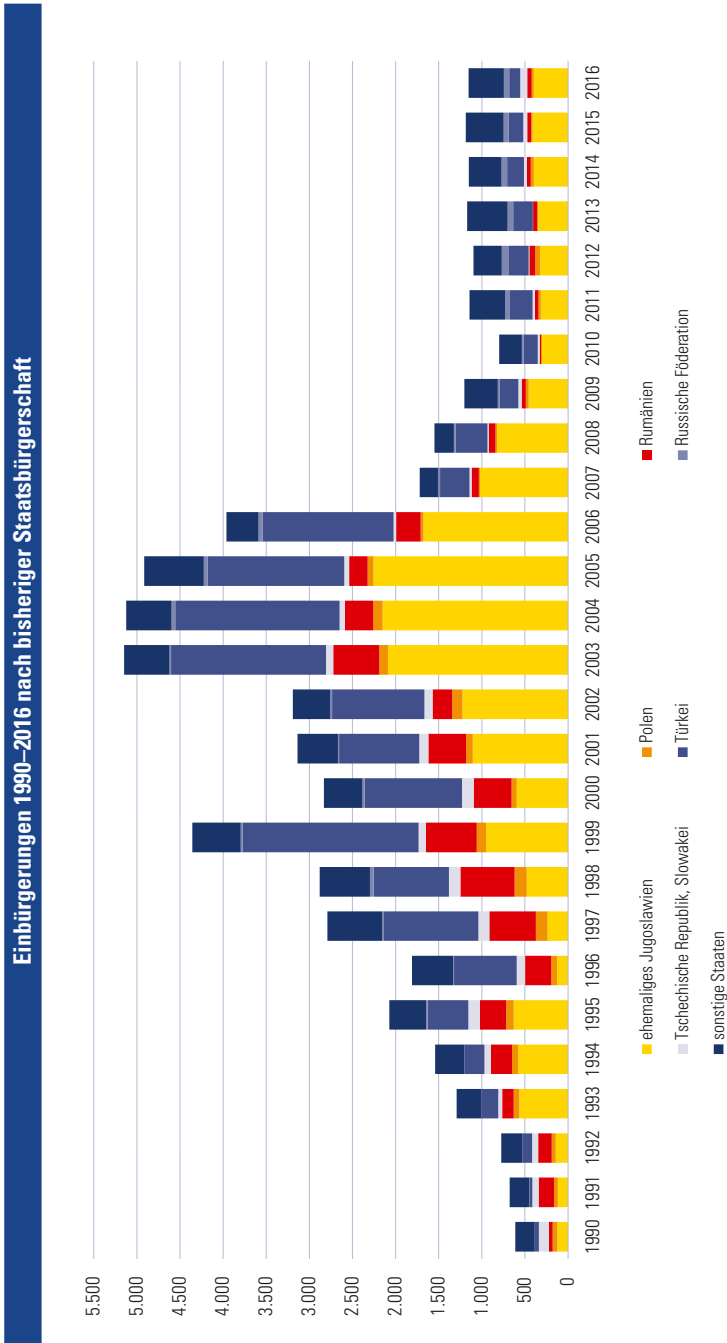

### 2.2.4.3 Asylansuchen in Österreich 2006–2016

Staatsangehörigkeit	2006	2007	2008	2009	2010	2011	2012	2013	2014	2015	2016
Afghanistan	699	761	1.382	2.237	1.582	3.609	4.005	2.589	5.076	25.563	11.794
Syrien	88	166	140	279	194	422	915	1.991	7.730	24.547	8.773
Irak	380	472	490	399	336	484	491	468	1.105	13.633	2.862
Pakistan	110	103	106	183	276	949	1.823	1.037	596	3.021	2.496
Iran	274	248	250	340	387	457	761	595	743	3.426	2.460
Nigeria	421	394	535	837	573	414	400	691	673	1.385	1.855
Russische Föderation	2.441	2.676	3.435	3.559	2.322	2.314	3.091	2.841	1.996	1.698	1.633
Somalia	183	467	411	344	190	610	481	433	1.162	2.073	1.537
Indien	479	385	355	427	433	476	401	339	396	448	515
Georgien	564	400	511	975	370	261	300	257	417	406	350
Türkei	668	659	417	554	369	414	273	302	203	221	346
Armenien	350	405	360	440	278	224	346	300	330	304	332
Kosovo <sup>1)</sup>	-	-	892	1.332	622	358	314	935	1.903	2.487	217
Serbien <sup>2)</sup>	2.515	1.760	810	701	350	183	292	211	362	317	197
Moldawien staatenlos <sup>3)</sup>	902	545	225	217	127	79	54	35	32	25	13
ungeklärt <sup>3)</sup>	204	185	134	149	165	187	149	253	1.314	2.235	-
ungeklärt <sup>3)</sup>	26	12	18	35	40	38	31	19	45	93	-
<b>Insgesamt</b>	<b>13.349</b>	<b>11.921</b>	<b>12.841</b>	<b>15.821</b>	<b>11.012</b>	<b>14.416</b>	<b>17.413</b>	<b>17.503</b>	<b>28.064</b>	<b>88.340</b>	<b>42.285</b>

<sup>1)</sup> im Jahr 2008 einseitige Unabhängigkeit von Serbien - international nicht anerkannt

<sup>2)</sup> bis 2005 inklusive Montenegro, bis 2008 inklusive Kosovo

<sup>3)</sup> für 2016 nur als Merkmal "unbekannt" vorhanden

Anmerkung: Es sind die 15 häufigsten Herkunftsstaaten ab dem Jahr 2000 berücksichtigt. Die Sortierung erfolgt absteigend nach dem aktuellen Jahr.

#### Asylansuchen von Personen ausgewählter Staatsangehörigkeiten 2000–2016

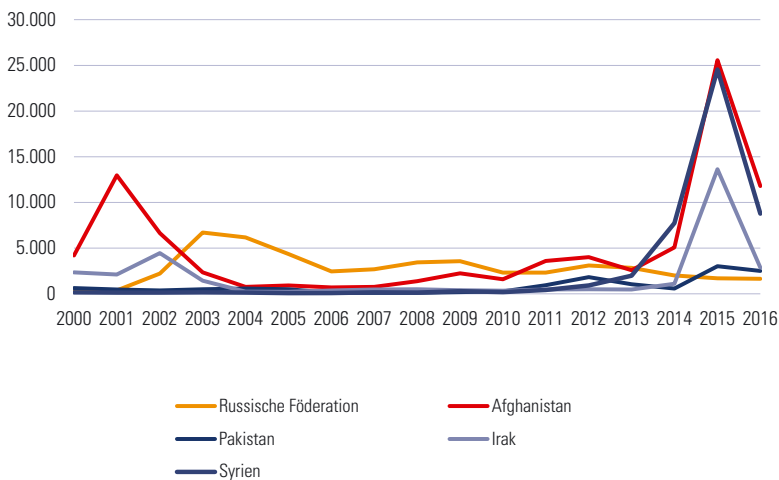

## 2 Bevölkerung

2.1 Bevölkerungsstruktur

2.2 Bevölkerungsbewegung

**2.3 Gebäude und Wohnungen**

### 2.3.1 Gebäude (Gebäude- und Wohnungszählung) 2011 nach Anzahl der Wohnungen, Nutzfläche und Verwaltungsbezirken

Verwaltungsbezirk	Wohngebäude					Wohnungen mit Hauptwohnsitz	
	Insgesamt	Anzahl der Wohnungen			Insgesamt	Ø Nutzfläche in m <sup>2</sup>	
		insgesamt	1 und 2	3 und mehr			
Krems a.d. Donau	5.618	4.648	3.601	1.047	11.529	86,9	
St. Pölten	12.152	10.644	8.961	1.683	23.459	86,9	
Waidhofen a.d. Ybbs	3.100	2.812	2.380	432	4.618	100,1	
Wr. Neustadt	9.135	7.814	6.354	1.460	18.471	85,6	
Amstetten	31.257	28.315	26.035	2.280	42.996	110,8	
Baden	43.857	39.970	36.190	3.780	60.346	97,6	
Bruck a.d. Leitha	33.461	30.345	28.226	2.119	40.613	99,2	
Gänserndorf	43.472	40.579	39.544	1.035	40.515	109,7	
Gmünd	16.898	15.337	14.616	721	16.423	102,6	
Hollabrunn	24.893	23.045	22.506	539	21.166	113,7	
Horn	13.772	12.489	11.969	520	13.191	110,6	
Korneuburg	33.543	30.976	29.548	1.428	36.305	108,6	
Krems (Land)	22.920	20.910	20.079	831	22.589	112,2	
Lilienfeld	9.727	8.751	7.990	761	11.199	98,4	
Melk	25.112	22.783	21.507	1.276	29.334	112,6	
Mistelbach	36.447	34.047	33.420	627	31.169	112,3	
Mödling	33.760	30.793	27.130	3.663	51.034	101,7	
Neunkirchen	33.246	30.321	27.901	2.420	37.339	98,0	
St. Pölten (Land)	45.375	42.180	39.709	2.471	50.926	112,5	
Scheibbs	12.978	11.704	11.033	671	15.235	117,0	
Tulln	40.523	37.876	36.025	1.851	40.933	111,4	
Waidhofen a.d. Thaya	12.637	11.468	11.122	346	11.388	107,1	
Wr. Neustadt (Land)	30.220	27.954	26.522	1.432	31.429	104,8	
Zwettl	17.330	15.624	15.079	545	16.715	112,5	
<b>Niederösterreich</b>	<b>591.433</b>	<b>541.385</b>	<b>507.447</b>	<b>33.938</b>	<b>678.922</b>	<b>105,3</b>	

#### Gebäudebestand 2001–2011: Veränderung in %

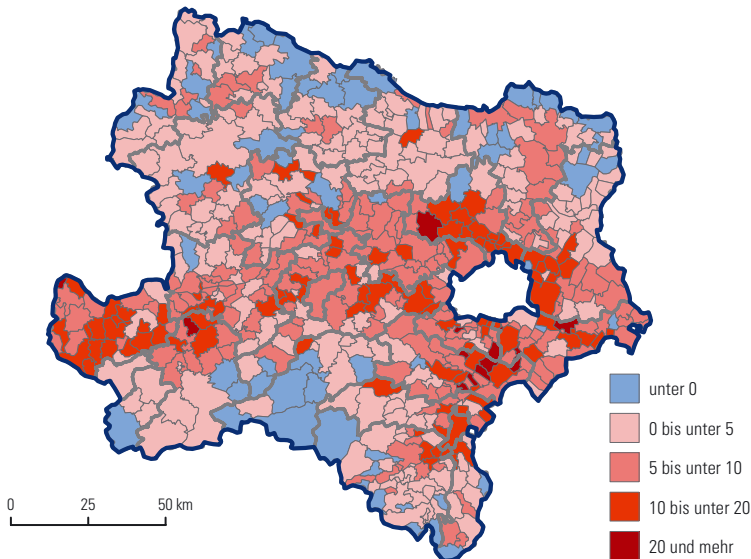

### 2.3.2 Wohnungen (in Tsd.) 2016 nach Haushaltstyp, Familientyp und Nutzfläche

Haushalts-, Familientyp	Wohnungen insgesamt	Ø Nutzfläche pro Person in m <sup>2</sup>	Ø Haus-haltsgröße	Nutzfläche in m <sup>2</sup>				
				bis unter 70	70-89	90-109	110-129	130 und mehr
Familienhaushalte	467,0	43,4	2,97	40,0	77,0	65,0	81,0	204,0
Einfamilienhaushalte	454,0	43,9	2,90	40,0	76,0	63,0	80,0	195,0
Ehepaare ohne Kind(er)	195,0	57,2	2,05	23,0	35,0	33,0	37,0	68,0
Ehepaare mit Kind(ern)	205,0	36,8	3,82	11,0	27,0	20,0	35,0	111,0
Vater mit Kind(ern)	9,0	50,8	2,39	-	2,0	2,0	1,0	4,0
Mutter mit Kind(ern)	45,0	44,3	2,55	6,0	12,0	8,0	7,0	12,0
Zwei- oder Mehrfamilienhaushalte	13,0	34,0	5,38	-	1,0	1,0	2,0	9,0
<b>Nichtfamilienhaushalte</b>	<b>244,0</b>	<b>86,3</b>	<b>1,03</b>	<b>79,0</b>	<b>68,0</b>	<b>38,0</b>	<b>24,0</b>	<b>36,0</b>
Einpersonenhaushalte	238,0	88,2	1,00	78,0	67,0	36,0	23,0	34,0
Mehrpersonenhaushalte	6,0	51,7	2,17	1,0	1,0	2,0	1,0	2,0
<b>Insgesamt</b>	<b>711,5</b>	<b>50,0</b>	<b>2,30</b>	<b>118,9</b>	<b>145,3</b>	<b>102,0</b>	<b>105,6</b>	<b>239,6</b>

Anmerkung: Hochrechnung aus dem Mikrozensus; Werte kleiner 3.000 sind stark zufallsbehaftet und statistisch nicht mehr interpretierbar.

#### Wohnungen 2016 nach Bauperiode und Zahl der Wohnräume

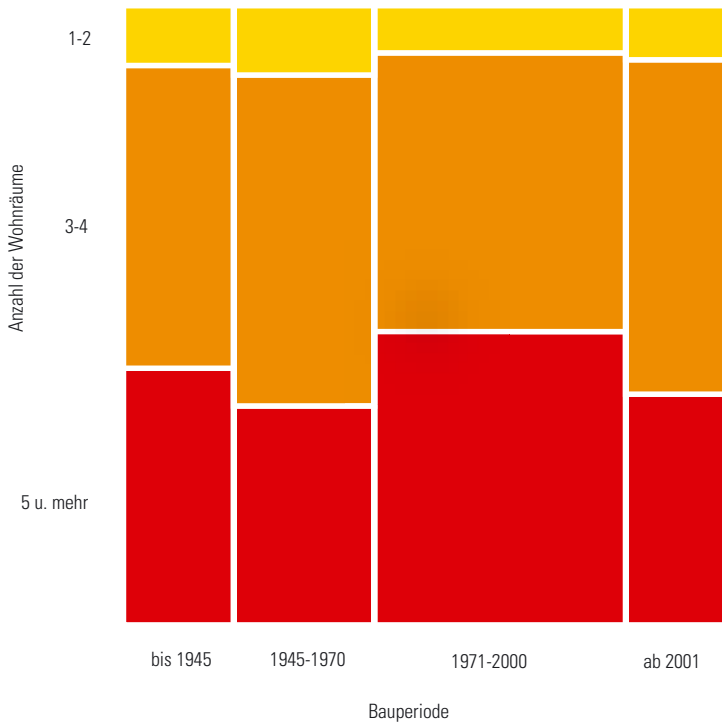

**Wohnungen (in Tsd.) 2016 nach Anzahl der Wohnungen im Gebäude**

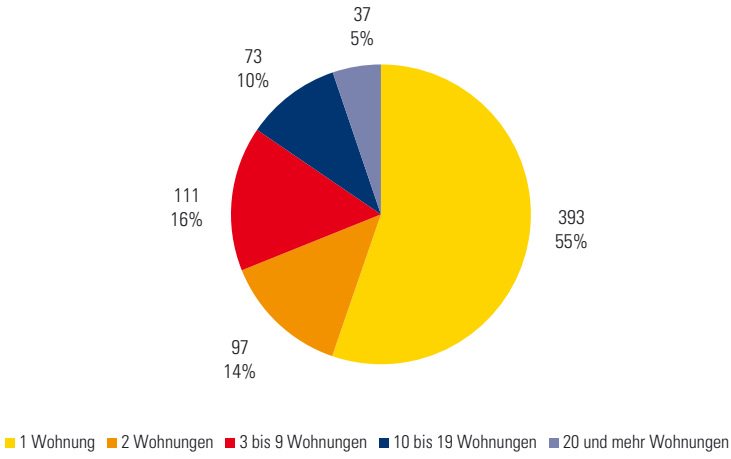

**Anzahl (in Tsd.) der Hauptwohnsitz-Wohnungen 1974–2016 nach Nutzfläche (in m<sup>2</sup>)**

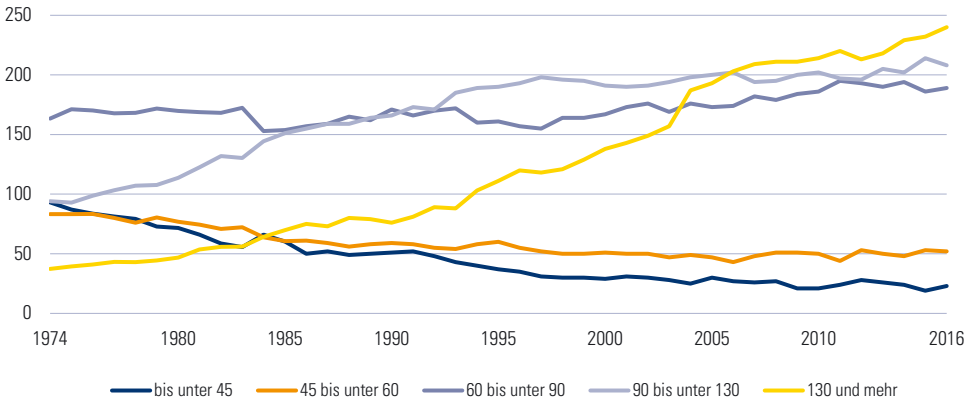

### 2.3.3 Fertiggestellte Einheiten der gemeinnützigen Wohnungswirtschaft 2015 nach Art und Bundesländern

Sitz der Genossenschaft	Wohnungen	Lokale	Garagen und Sonstige	insgesamt
Burgenland	695	13	162	870
Kärnten	483	1	-	484
<b>Niederösterreich</b>	<b>1.412</b>	<b>11</b>	<b>752</b>	<b>2.175</b>
Oberösterreich	1.034	15	865	1.914
Salzburg	390	9	376	775
Steiermark	811	9	468	1.288
Tirol	174	-	223	397
Vorarlberg	253	7	270	530
Wien	2.514	42	1.862	4.418
<b>Österreich</b>	<b>7.766</b>	<b>107</b>	<b>4.978</b>	<b>12.851</b>

#### Gerade in Bau befindliche Wohnungen der gemeinnützigen Wohnungswirtschaft 2016

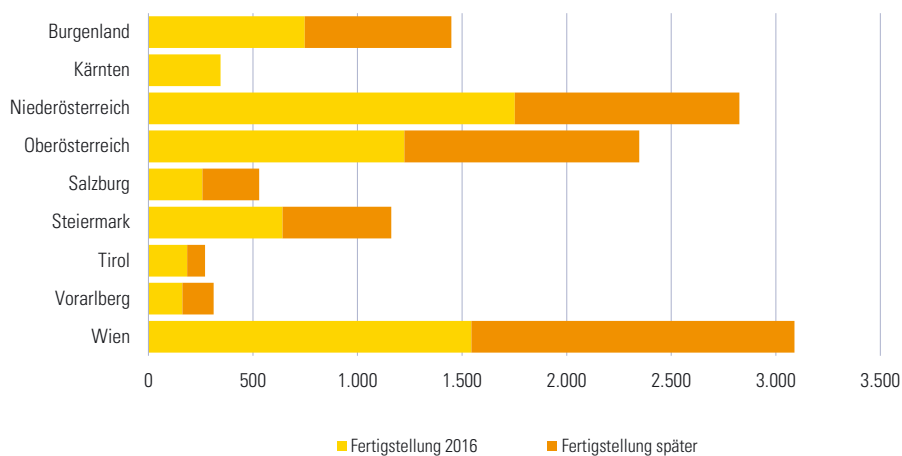

# Wir bauen für Sie



## geförderte Wohnungen & Reihenhäuser in Niederösterreich



Foto: © Michael Schwab



Symboldarstellung

**Schönerer Zukunft Ges.m.b.H.**  
**1130 Wien, Hietzinger Hauptstraße 119**  
**Tel: 01/505 87 75 - 0 | [www.schoenererzukunft.at](http://www.schoenererzukunft.at)**



3

## Gesundheit, Sicherheit, Soziales

Gesundheit

Sicherheit

Soziales

## 3 Gesundheit, Sicherheit, Soziales

### 3.1 Gesundheit

### 3.2 Sicherheit

### 3.3 Soziales

Quellennachweis: Amt der NÖ Landesregierung  
Abteilung Gesundheitswesen  
Abteilung Umwelthygiene  
Ärztelkammer für Niederösterreich  
Fachstelle für Suchtvorbeugung, Koordination und Beratung  
Landeszahnärztekammer Niederösterreich  
NÖ Gesundheits- und Sozialfonds  
Pharmazeutische Gehaltskasse für Österreich  
Statistik Austria

### 3.1.1 Ärzte und Apotheken 2017 nach Verwaltungsbezirken

Verwaltungsbezirk	Ärzte mit Ordination						Apotheken
	Allgemeinmediziner		Fachärzte		Zahnärzte		
	insgesamt	mit Kassen	insgesamt	mit Kassen	insgesamt	mit Kassen	
Krems a.d. Donau <sup>1)</sup>	-	-	-	-	12	7	7
St. Pölten	54	27	176	60	26	18	13
Waidhofen a.d. Ybbs <sup>1)</sup>	-	-	-	-	5	3	2
Wr. Neustadt <sup>1)</sup>	-	-	-	-	19	15	10
Amstetten	82	57	117	50	33	30	13
Baden	131	63	192	49	59	46	23
Bruck a.d. Leitha	59	43	75	31	29	24	15
Gänserndorf	71	44	68	21	27	24	12
Gmünd	29	23	25	14	12	10	6
Hollabrunn	30	26	42	17	21	16	7
Horn	33	21	60	17	11	9	6
Korneuburg	65	36	129	30	31	21	10
Krems (Land)	71	43	116	30	20	12	6
Lilienfeld	23	17	26	10	10	10	3
Melk	52	40	45	17	29	27	9
Mistelbach	64	38	87	21	24	22	9
Mödling	124	53	240	35	50	36	23
Neunkirchen	74	47	92	33	34	28	13
St. Pölten (Land)	98	53	87	12	40	31	17
Scheibbs	31	23	29	16	16	14	7
Tulln	88	42	169	38	41	29	13
Waidhofen a.d. Thaya	19	13	31	17	8	8	4
Wr. Neustadt (Land)	96	58	165	58	27	20	8
Zwettl	32	23	38	19	19	14	5
<b>Niederösterreich</b>	<b>1.326</b>	<b>790</b>	<b>2.009</b>	<b>595</b>	<b>603</b>	<b>474</b>	<b>241</b>

<sup>1)</sup> Allgemeinmediziner und Fachärzte sind in den Zahlen der jeweiligen Verwaltungsbezirke enthalten.

#### Facharztordinationen mit Kassenvertrag 2017 nach Fachrichtung

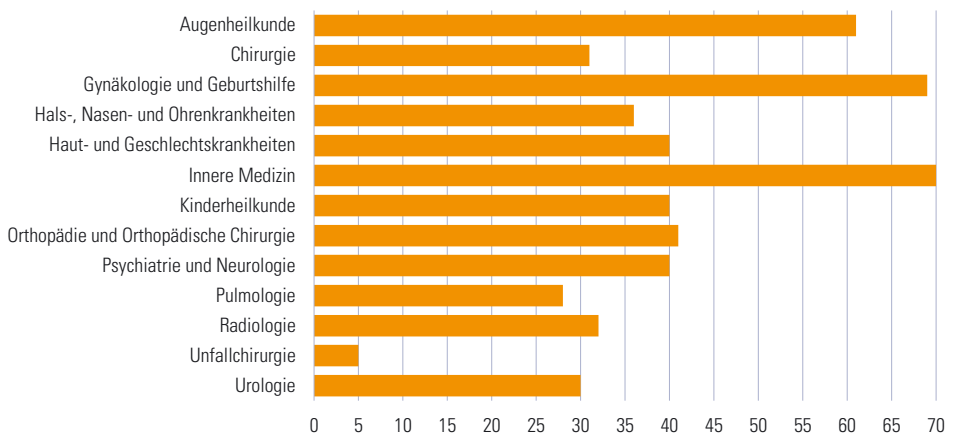

## 3.1.2 Ordinationen 2017 nach Fachrichtung und Verwaltungsbezirken

Fachrichtung	NÖ	AM	BN	BL	GF	GD	HL	HO	KO	KR	LF
Allgemeinmedizin	1.699	98	158	79	98	39	44	51	96	97	26
Augenheilkunde	127	9	14	4	6	1	3	6	7	6	1
Chirurgie	180	12	13	6	4	3	8	6	9	12	2
Gynäkologie und Geburtshilfe	236	12	24	11	7	4	5	6	15	17	2
Hals-, Nasen- und Ohrenkrankheiten	85	7	6	2	5	1	1	1	7	6	1
Haut- und Geschlechtskrankheiten	122	4	16	5	4	1	3	1	9	5	1
Innere Medizin	318	21	33	16	17	6	13	11	23	13	10
Kinderheilkunde	157	10	7	5	4	1	2	2	11	10	2
Orthopädie und Orthopädische Chirurgie	196	7	17	9	4	6	6	6	14	17	2
Psychiatrie und Neurologie	253	16	29	9	8	1	5	9	12	10	2
Pulmologie	44	3	4	2	1	1	1	1	3	1	2
Radiologie	68	5	6	3	4	1	3	1	3	4	1
Unfallchirurgie	149	9	17	3	5	1	2	11	7	11	-
Urologie	92	4	10	4	4	2	1	3	7	4	2
Zahn-, Mund- und Kieferheilkunde	603	38	59	29	27	12	21	11	31	32	10
<b>Insgesamt</b>	<b>4.329</b>	<b>255</b>	<b>413</b>	<b>187</b>	<b>198</b>	<b>80</b>	<b>118</b>	<b>126</b>	<b>254</b>	<b>245</b>	<b>64</b>

Fachrichtung	ME	MI	MD	NK	PL	SB	TU	WT	WB	ZT
Allgemeinmedizin	66	75	161	90	200	36	107	22	122	34
Augenheilkunde	4	7	16	6	19	1	6	1	9	1
Chirurgie	6	8	21	9	25	2	16	2	12	4
Gynäkologie und Geburtshilfe	10	11	22	12	28	4	18	2	21	5
Hals-, Nasen- und Ohrenkrankheiten	2	6	11	2	11	1	9	1	4	1
Haut- und Geschlechtskrankheiten	4	3	21	6	14	1	12	2	9	1
Innere Medizin	6	19	7	15	40	5	23	7	28	5
Kinderheilkunde	5	6	48	4	15	2	11	1	7	4
Orthopädie und Orthopädische Chirurgie	5	11	17	10	26	2	16	1	15	5
Psychiatrie und Neurologie	9	5	33	13	42	5	24	3	15	3
Pulmologie	1	1	6	1	6	1	2	1	4	2
Radiologie	2	5	10	2	4	1	5	1	6	1
Unfallchirurgie	7	7	19	8	14	1	15	1	11	-
Urologie	3	3	15	2	11	1	8	2	5	1
Zahn-, Mund- und Kieferheilkunde	29	24	50	34	66	16	41	8	46	19
<b>Insgesamt</b>	<b>159</b>	<b>191</b>	<b>457</b>	<b>214</b>	<b>521</b>	<b>79</b>	<b>313</b>	<b>55</b>	<b>314</b>	<b>86</b>

Anmerkung: Die Statutarstädte sind in den Zahlen der jeweiligen Verwaltungsbezirke enthalten. Bezirksbezeichnung nach KFZ-Kennzeichen

### 3.1.3 Ordinationen ohne Kassenvertrag 2017 nach Fachrichtung und Verwaltungsbezirken

Fachrichtung	NÖ	AM	BN	BL	GF	GD	HL	HO	KO	KR	LF
Allgemeinmedizin	859	37	94	27	42	10	14	31	58	53	7
Augenheilkunde	66	5	8	2	2	-	1	5	4	2	-
Chirurgie	149	10	11	3	3	1	7	5	8	10	1
Gynäkologie und Geburtshilfe	167	8	17	7	4	2	3	4	12	14	1
Hals-, Nasen- und Ohrenkrankheiten	49	4	3	-	3	-	-	-	5	4	-
Haut- und Geschlechtskrankheiten	82	2	12	3	3	-	1	-	7	3	-
Innere Medizin	248	16	26	12	13	3	12	9	19	10	8
Kinderheilkunde	117	5	4	3	2	-	1	1	9	8	2
Orthopädie und Orthopädische Chirurgie	155	5	13	7	3	5	5	5	11	14	1
Psychiatrie und Neurologie	213	14	27	6	7	-	3	8	11	8	2
Pulmologie	16	-	2	-	-	-	-	-	2	-	1
Radiologie	36	3	4	1	3	-	2	-	1	2	-
Unfallchirurgie	144	9	16	3	5	1	2	10	7	11	-
Urologie	62	2	8	2	2	1	-	2	6	3	1
Zahn-, Mund- und Kieferheilkunde	129	5	13	5	3	2	5	2	10	13	-
<b>Insgesamt</b>	<b>2.492</b>	<b>125</b>	<b>258</b>	<b>81</b>	<b>95</b>	<b>25</b>	<b>56</b>	<b>82</b>	<b>170</b>	<b>155</b>	<b>24</b>

Fachrichtung	ME	MI	MD	NK	PL	SB	TU	WT	WB	ZT
Allgemeinmedizin	25	32	109	38	120	11	68	7	65	11
Augenheilkunde	1	5	11	2	11	-	3	-	4	-
Chirurgie	5	7	20	7	23	1	14	1	9	3
Gynäkologie und Geburtshilfe	8	9	17	7	20	2	13	1	15	3
Hals-, Nasen- und Ohrenkrankheiten	1	5	8	-	8	-	7	-	1	-
Haut- und Geschlechtskrankheiten	3	1	18	4	8	-	10	1	6	-
Innere Medizin	4	15	1	12	34	4	19	5	23	3
Kinderheilkunde	4	5	44	3	11	-	7	-	5	3
Orthopädie und Orthopädische Chirurgie	4	10	14	8	20	1	14	-	12	3
Psychiatrie und Neurologie	7	2	31	9	38	4	21	2	12	1
Pulmologie	-	-	5	-	4	-	-	-	2	-
Radiologie	1	4	8	-	1	-	3	-	3	-
Unfallchirurgie	7	7	19	7	13	1	15	1	10	-
Urologie	3	2	13	-	8	-	5	1	3	-
Zahn-, Mund- und Kieferheilkunde	2	2	14	6	17	2	12	-	11	5
<b>Insgesamt</b>	<b>75</b>	<b>106</b>	<b>332</b>	<b>103</b>	<b>336</b>	<b>26</b>	<b>211</b>	<b>19</b>	<b>181</b>	<b>32</b>

Anmerkung: Die Statutarstädte sind in den Zahlen der jeweiligen Verwaltungsbezirke enthalten. Bezirksbezeichnung nach KFZ-Kennzeichen

## 3.1.4 Krankenanstalten 2016 nach Betten und Patientenbewegungsmerkmalen

Klinikum	Betten		Tage		ambu- lante Fälle	Patienten- stand <sup>1)</sup>	Zu- gänge <sup>2)</sup>	Abgänge		Ver- weil- dauer <sup>3)</sup>	Pfl- ge- linge <sup>4)</sup>
	sys- tematisierte <sup>1)</sup>	tatsächlich aufgestellte	Belag	Pflege				ent- lassen	gestorben		
<b>Landesklinikum</b>											
Amstetten	360	356	97.768	120.386	79.425	22.576	22.618	22.199	377	5,4	0,9
Amstetten - Mauer	410	431	136.620	142.482	3.225	5.849	5.862	5.839	10	24,4	1,0
Baden - Mödling	760	724	178.868	212.606	166.595	33.717	33.738	32.653	1.064	6,4	0,8
Gmünd - Waidhofen a.d. Thaya - Zwettl	646	638	178.369	208.394	69.931	30.007	30.025	29.477	530	7,0	0,9
Hainburg	152	142	31.831	38.512	27.715	6.645	6.681	6.470	175	5,9	0,7
Hochegg	183	181	47.838	53.666	5.042	5.791	5.828	5.678	113	9,3	0,8
Hollabrunn	226	222	47.112	55.421	23.918	8.295	8.309	8.122	173	6,7	0,7
Horn - Allentsteg	370	369	97.469	115.357	80.075	17.839	17.888	17.522	317	6,5	0,9
Klosterneuburg	130	139	24.328	29.868	20.210	5.522	5.540	5.407	115	5,5	0,6
Korneuburg - Stockerau	314	297	66.259	81.325	78.415	14.998	15.066	14.748	250	5,5	0,7
Melk	142	143	37.689	46.868	28.886	9.158	9.179	8.982	176	5,2	0,9
Mistelbach - Gänserndorf	539	531	126.085	152.003	130.057	25.877	25.918	25.136	741	6,0	0,8
Neunkirchen	367	369	86.144	98.722	44.195	12.545	12.578	12.212	333	8,0	0,7
Scheibbs	193	193	46.799	56.692	35.575	9.893	9.893	9.650	243	5,8	0,8
Waidhofen a.d. Ybbs	173	163	38.123	47.706	25.567	9.543	9.583	9.375	168	5,0	0,8
Wr. Neustadt	831	826	198.908	239.980	176.651	41.011	41.072	39.947	1.064	5,9	0,8
<b>Universitätsklinikum</b>											
Krems	469	463	116.449	141.594	74.394	25.077	25.145	24.607	470	5,7	0,8
St. Pölten - Lilienfeld	1.163	1.147	282.229	335.479	225.772	53.217	53.250	52.145	1.072	6,4	0,8
Tulln	458	440	116.598	134.155	63.100	17.520	17.557	17.151	369	7,7	0,8
<b>Insgesamt</b>	<b>7.886</b>	<b>7.774</b>	<b>1.955.486</b>	<b>2.311.216</b>	<b>1.358.748</b>	<b>355.080</b>	<b>355.730</b>	<b>347.320</b>	<b>7.760</b>	<b>6,6</b>	<b>0,8</b>
Psychosomatisches Zentrum Eggenburg	100	100	34.543	35.960	-	1.417	1.417	1.417	-	25,4	1,0

<sup>1)</sup> Stand: 31.12.2016

<sup>2)</sup> Zugänge ohne vom Vorjahr verbliebene

<sup>3)</sup> mittlere Verweildauer = Pflegetage : ((Zugang + Abgang) : 2)

<sup>4)</sup> Pfleglinge je Bett und Tag = (Pflegetage : Systematisierte Betten) : 365

## 3.1.5 Personal (Vollzeitäquivalente) in Krankenanstalten 2016

Klinikum	insgesamt	Apotheker, Chemiker, Physiker		Hebammen	Krankenpflegefachdienstpersonal		Med. techn. Dienstpersonal	Sanitäts- hilfsdienstpersonal		Verwaltungskanzleipersonal	Betriebspersonal		Sonstiges Personal
		Ärzte											
<b>Landeslinklinikum</b>													
Amstetten	931,6	155,5	3,5	11,8	387,0	77,0	68,5	67,5	160,8	-			
Amstetten - Mauer	625,7	44,4	28,3	-	303,2	58,1	46,0	44,9	96,0	4,8			
Baden - Mödling	1.555,7	304,3	26,4	19,0	675,0	112,6	144,5	153,2	100,1	20,6			
Gründ - Waidhofen a.d. Thaya - Zwettl	1.279,3	211,0	6,8	14,3	545,3	84,4	121,3	100,1	188,0	8,2			
Hainburg	307,6	62,7	0,5	8,4	113,3	22,9	36,7	27,4	34,3	1,5			
Hochegg	336,5	34,1	5,1	-	116,6	47,8	40,2	28,5	64,3	-			
Hollabrunn	424,8	90,9	7,3	8,0	175,8	30,9	37,5	38,1	33,6	2,8			
Horn - Allentsteig	949,9	157,8	13,5	9,0	385,2	118,2	83,1	88,7	90,1	4,3			
Klosterneuburg	267,5	55,7	1,5	11,0	105,0	19,8	23,6	25,1	21,8	4,0			
Korneuburg - Stockerau	882,5	142,5	1,0	14,5	285,5	51,9	58,4	62,7	63,7	2,3			
Melk	343,9	60,9	0,8	6,3	145,6	26,1	31,0	29,7	37,6	5,9			
Mistelbach - Gänsemdorf	1.386,3	270,1	6,8	9,9	520,2	128,0	121,5	121,9	198,7	9,3			
Neunkirchen	754,8	141,9	6,0	9,2	276,9	58,0	71,8	65,6	118,8	6,7			
Scheibbs	422,7	63,1	2,5	6,7	182,8	24,9	24,9	36,7	76,0	5,2			
Waidhofen a.d. Ybbs	410,1	62,3	0,5	7,7	151,2	26,6	39,1	37,5	79,4	5,8			
Wr. Neustadt	2.121,8	414,3	21,4	15,2	749,0	194,1	217,5	185,1	313,5	11,7			
<b>Universitätsklinikum</b>													
Krems	996,5	241,4	15,0	6,9	374,9	96,9	93,6	102,7	62,6	2,5			
St. Pölten - Lilienfeld	3.073,0	572,3	30,9	20,1	1.194,9	291,1	310,6	297,6	336,5	18,9			
Tulln	839,4	175,6	20,6	11,1	367,7	74,4	52,9	69,8	57,9	9,6			
<b>Insgesamt</b>	<b>17.709,3</b>	<b>3.260,5</b>	<b>198,2</b>	<b>189,2</b>	<b>7.054,8</b>	<b>1.543,6</b>	<b>1.622,7</b>	<b>1.582,9</b>	<b>2.133,5</b>	<b>123,9</b>			
Psychosomatisches Zentrum Eggenburg	97,6	10,2	27,9	-	30,6	6,2	0,8	8,2	13,7	0,1			

Anmerkung: Erhebungsmethode siehe Glossar - Personal in Krankenanstalten

### 3.1.6 Abgeschlossene Ausbildungen nichtärztlicher Gesundheitsberufe 2010–2015 nach Fachrichtungen

Fachrichtung	2010	2011	2012	2013	2014	2015
Allgemeine Gesundheits- und Krankenpflege	545	528	521	479	418	414
Psychiatrische Gesundheits- und Krankenpflege	60	54	48	52	50	43
Medizinisch-technischer Fachdienst	30	24	28	30	18	-
Pflegehilfe	314	436	380	507	505	519
Sonderausbildungen	221	208	210	244	201	213
Weiterbildungen	237	625	244	282	227	307
Ausbildungen gemäß MTF-SHD-Gesetz <sup>1)</sup> und MAB-Gesetz <sup>2)</sup>	414	338	252	381	818	99
Ordinationsassistenten <sup>3)</sup>	368	317	233	357	792	88
Operationsassistenten <sup>3)</sup>	39	10	8	24	15	11
Prosekturgehilfen	3	2	7	-	-	-
Gipsassistenten	-	-	-	-	11	-
Ausbildungen gemäß Sanitäter-Gesetz	2.539	2.475	2.499	2.534	2.272	2.162
Rettungssanitäter	1.974	2.097	2.114	2.001	1.816	1.758
Notfallsanitäter	157	93	116	165	173	138
Berufsmodul	328	185	175	235	216	240
Modul Arzneimittellehre	40	58	48	78	46	62
Modul Venenzugang und Infusion	40	42	46	55	21	64
Ausbildungen gemäß Medizinischer Masseur und Heilmasseur-Gesetz	214	295	196	161	189	237
Medizinische Masseur	82	97	70	50	69	52
Heilmasseure - Aufschulungsmodul	67	69	50	42	34	68
Lehraufgaben	7	9	5	-	5	-
Spezialqualifikation Elektrotherapie	58	94	60	56	57	78
Spezialqualifikation Hydro- und Balneotherapie	-	24	11	13	24	39
<b>Insgesamt</b>	<b>4.574</b>	<b>4.983</b>	<b>4.378</b>	<b>4.670</b>	<b>4.698</b>	<b>4.094</b>

<sup>1)</sup> Bundesgesetz über die Regelung des medizinisch-technischen Fachdienstes und der Sanitätshilfsdienste

<sup>2)</sup> Bundesgesetz über medizinische Assistenzberufe und die Ausübung der Trainingstherapie (Medizinische Assistenzberufe-Gesetz)

<sup>3)</sup> bis 2015 Ordinationsgehilfen und Operationsgehilfen

Anmerkung: ab 2014 Ausbildung gemäß MTF-SHD-Gesetz zuzüglich MAB-Gesetz; ab 2015 Ausbildung gemäß MAB-Gesetz

### Abschlüsse nichtärztlicher Gesundheitsberufe 2007–2015 nach Geschlecht

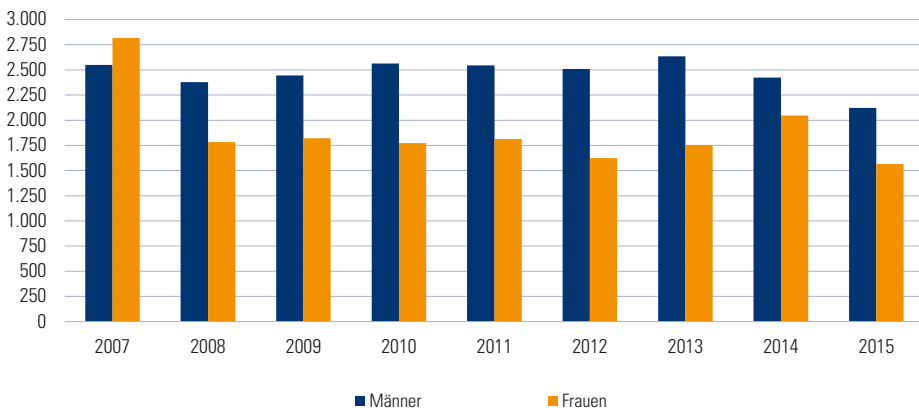





### 3.1.7 Anzeigepflichtige Infektionskrankheiten 2013–2016 nach Neuerkrankungen und Todesfällen

Krankheit	2013		2014		2015		2016	
	Erkr.	Todesf.	Erkr.	Todesf.	Erkr.	Todesf.	Erkr.	Todesf.
Salmonella spp.	322	2	311	2	267	1	269	2
SARS	-	-	-	-	-	-	-	-
Scharlach	107	-	8	-	5	-	6	-
Shigellose	7	-	14	-	8	-	5	-
sonstige bakterielle Lebensmittelvergiftung	9	-	3	-	1	-	7	-
sonstige Meningitis (invasive bakt. Erkrankung)	-	-	4	-	1	-	2	-
sonstige Sepsis (invasive bakt. Erkrankung)	-	1	39	1	10	-	-	-
sonstige transmissible spongiforme Enzephalopathie	-	-	-	-	-	1	5	5
sonstige virale Lebensmittelvergiftung	-	-	7	-	27	-	16	-
sonstige virusbedingte Meningoencephalitis	1	-	6	-	7	-	9	-
Staphylokokkus aureus	-	-	1	-	-	-	-	-
STEC/VTEC	14	-	18	-	9	-	6	-
Streptokokkenmeningitis Gruppe B	-	-	-	-	-	-	-	-
Tollwut	-	-	-	-	-	-	-	-
Trichinellose	-	-	-	-	-	-	-	-
Tuberkulose <sup>4)</sup>	120	6	120	7	107	5	100	4
Tularämie	1	-	-	-	2	-	1	-
Typhus abdominalis	-	-	2	-	-	-	2	-
West Nile Virus <sup>3)</sup>	-	-	-	-	-	-	1	-
Yersiniose	34	-	26	-	24	-	14	-
Zika-Virus <sup>1)</sup>	-	-	-	-	-	-	1	-

Anmerkung: Erkr. = Neuerkrankungen, Todesf. = Todesfälle

<sup>1)</sup> erst ab 2016 meldepflichtig

<sup>2)</sup> ab 2016 unter sonstige transmissible spongiforme Enzephalopathie

<sup>3)</sup> erst ab 2015 meldepflichtig

<sup>4)</sup> Diese Zahlen beinhalten auch jene Fälle, bei denen zwar eine Erkrankung, aber eine andere Todesursache vorlag.

### 3.1.8 Vorsorgeuntersuchungen 2000–2015 nach Bundesländern

Jahr	Burgen-land	Kärnten	NÖ	OÖ	Salz-burg	Steier-mark	Tirol	Vorarl-berg	Wien	Öster-reich
2000	35.171	64.937	60.255	107.874	48.810	113.030	82.799	38.447	102.149	653.472
2001	37.180	69.330	69.319	117.579	50.863	123.635	88.537	40.700	112.207	709.350
2002	39.061	72.112	72.299	121.155	53.696	129.184	96.125	41.662	123.038	748.332
2003	40.463	73.786	78.209	128.064	55.241	134.317	99.836	43.085	133.314	786.315
2004	42.276	76.474	78.833	134.387	56.785	132.444	103.493	46.663	142.427	813.782
2005	40.177	75.305	74.669	126.042	52.747	126.067	96.484	46.519	137.713	775.723
2006	39.200	72.808	77.866	126.341	54.605	123.683	101.000	41.719	154.148	791.370
2007	43.868	74.171	78.226	128.278	57.794	122.401	102.639	42.945	171.333	821.655
2008	47.380	78.289	82.229	137.934	58.795	126.604	109.002	48.394	182.884	871.511
2009	47.438	76.708	80.515	134.040	58.208	122.658	104.527	46.703	168.563	839.360
2010	48.960	77.493	79.526	139.609	55.626	124.619	107.390	47.304	173.686	854.213
2011	50.385	90.207	79.516	144.204	58.329	129.832	109.038	49.312	181.540	892.363
2012	49.692	86.033	88.330	150.631	60.439	136.306	115.273	46.667	192.317	925.688
2013	49.237	95.313	81.848	150.619	60.078	131.840	118.419	45.952	197.726	931.032
2014	49.322	97.154	82.865	155.391	61.081	138.290	119.244	48.352	199.241	950.940
2015	49.266	99.320	82.310	152.535	62.389	137.336	119.404	46.235	200.912	949.707

Anmerkung: Die Daten beziehen sich auf das allgemeine Basisprogramm ohne gynäkologische Vorsorgeuntersuchungen.

### Vorsorgeuntersuchungen in Niederösterreich 2000–2015 nach Geschlecht

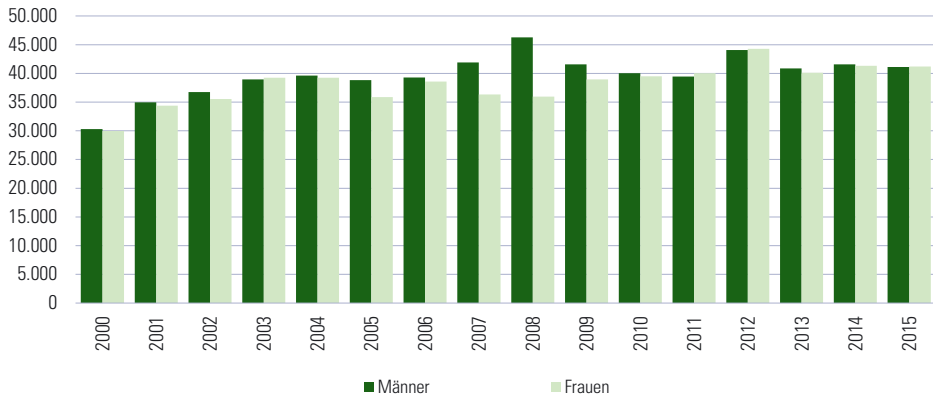

### 3.1.9 Betreuung von Drogenabhängigen in ausgewählten Drogenberatungsstellen 2011–2016

Beratungsstelle	betreute Personen					
	2011	2012	2013	2014	2015	2016
Amstetten (Caritas)	226	110	152	136	120	113
Baden (API)	128	93	84	94	80	83
Bruck an der Leitha (PSZ)	30	29	28	43	43	33
Gänserndorf (PSZ)	53	39	89	52	50	56
Gmünd (Caritas)	89	41	69	43	30	31
Hollabrunn (PSZ)	39	18	46	17	20	21
Horn (Caritas)	131	54	89	20	17	20
Krems an der Donau (Caritas)	153	81	103	124	93	89
Klosterneuburg	21	19	15	8	19	21
Korneuburg	72	48	66	74	63	67
Lilienfeld (Caritas)	102	53	78	26	25	35
Melk	66	57	91	76	61	46
Mistelbach (PSZ)	35	53	72	44	46	50
Mödling (API)	94	66	67	61	70	68
Mödling (WAGGON)	39	48	62	57	61	81
Neunkirchen (API)	172	199	227	216	168	176
Purkersdorf (AGATHON)	43	4	14	8	25	10
St. Pölten (Caritas)	443	295	320	172	213	232
St. Pölten (Emmaus)	-	-	-	-	4	8
Scheibbs	63	23	62	49	63	39
Schwechat (PSZ)	28	23	26	42	38	49
Tulln (PSZ)	60	52	84	51	52	66
Waidhofen an der Thaya (Caritas)	44	11	51	12	15	15
Waidhofen an der Ybbs (JUSY)	7	5	6	15	6	11
Wr. Neustadt (API)	172	100	141	122	128	114
Wr. Neustadt (Auftrieb)	57	32	32	25	25	34
Zwettl (Caritas)	85	33	76	32	29	33

## 3 Gesundheit, Sicherheit, Soziales

### 3.1 Gesundheit

### 3.2 Sicherheit

3.2.1 Rettung

3.2.2 Feuerwehr

3.2.3 Polizei und Zivilschutz

3.2.4 Justiz

### 3.3 Soziales

Quellennachweis: Arbeiter-Samariterbund-Österreichs, Landesverband Niederösterreich  
Bundeskriminalamt  
Die Johanniter  
Landesfeuerwehrkommando für Niederösterreich  
Landespolizeikommando für Niederösterreich  
Landesstelle für Brandverhütung des Bundeslandes Niederösterreich  
Landesverwaltungsgericht Niederösterreich  
Niederösterreichischer Zivilschutzverband  
Österreichischer Bergrettungsdienst  
Österreichisches Rotes Kreuz, Landesverband Niederösterreich  
Statistik Austria

### 3.2.1.1 Leistungen des Österreichischen Roten Kreuzes, Landesverband Niederösterreich 2011–2016

Dienststellen, Hilfeleistungen, Personal	2011	2012	2013	2014	2015	2016
Bezirksstellen	54	54	54	54	54	54
Ortsstellen	79	78	76	76	58	57
Dienststellen mit Sanitätskraftwagen	141	142	141	140	140	139
Rettungskraftwagen	586	596	596	601	603	616
Notarztwagen und Notarzteinsetzfahrzeuge (NEF)	38	40	39	31	31	31
Sonderfahrzeuge	38	37	37	37	37	37
Katastrophenhilfsdienstanhänger	60	60	60	60	60	60
Rettungs- und Krankentransporte	719.778	759.328	762.070	765.818	782.270	811.538
gefährte Kilometer	34.485.989	37.650.206	35.783.339	36.608.853	37.243.380	38.803.968
freiwillige Dienststunden	2.875.552	2.819.559	2.836.502	2.792.787	2.749.018	2.669.683
Rettungs- und Notfallsanitäterinnen und -sanitäter	10.856	10.311	10.523	10.173	10.806	10.943
Angestellte	478	511	523	540	584	581
Zivildienstleistende (durchschnittlich)	856	846	852	868	843	854

### 3.2.1.2 Leistungen des Arbeiter-Samariter-Bundes Österreich, Landesverband Niederösterreich 2011–2016

Dienststellen, Hilfeleistungen, Personal	2011	2012	2013	2014	2015	2016
Bezirksstellen	26	26	25	25	25	25
Ortsstellen	26	26	25	23	23	23
Dienststellen mit Sanitätskraftwagen	23	23	23	23	23	23
Rettungskraftwagen	104	104	116	115	109	101
Notarztwagen und Notarzteinsetzfahrzeuge (NEF)	5	5	5	5	5	5
Sonderfahrzeuge	10	10	17	15	18	21
Katastrophenhilfsdienstanhänger	10	10	14	14	15	20
Rettungs- und Krankentransporte	114.447	120.076	116.919	122.754	124.672	114.888
gefährte Kilometer	4.058.925	4.145.490	4.268.304	4.306.262	4.340.429	4.010.690
freiwillige Dienststunden	1.251.225	880.121	876.215	709.812	649.555	563.928
Rettungs- und Notfallsanitäterinnen und -sanitäter	1.848	1.825	1.748	1.807	1.688	1.870
Angestellte	108	110	113	112	118	85
Zivildienstleistende (durchschnittlich)	178	182	182	189	206	156

### 3.2.1.3 Leistungen der Johanniter 2011–2016

Dienststellen, Hilfeleistungen, Personal	2011	2012	2013	2014	2015	2016
Bezirksstellen	2	2	2	2	-	-
Ortsstellen	2	2	2	2	2	2
Dienststellen mit Sanitätskraftwagen	1	1	1	1	1	1
Rettungskraftwagen	2	2	2	2	2	2
Rettungs- und Krankentransporte	2.138	2.227	1.890	1.770	2.005	1.776
gefährte Kilometer	119.408	121.911	121.219	123.111	118.920	134.559
freiwillige Dienststunden	8.997	6.067	4.843	4.768	9.453	6.710
Rettungs- und Notfallsanitäterinnen und -sanitäter	13	21	26	23	23	23
Angestellte	8	9	3	10	11	12
Zivildienstleistende (durchschnittlich)	2	2	2	3	3	3

### 3.2.1.4 Einsätze des Österreichischen Bergrettungsdienstes, Landesstelle Niederösterreich-Wien 2016

Kategorie	ins-gesamt	Such- und Vermissten-einsätze		Blind-einsätze		techn. u. sonstige Einsätze		Alpin Winter	Pistenbereich	Fels	Eis	markierte Wege	Downhill-Radstrecke	Rodelbahn	sonstiges Gelände
		Lawinen	Vermissten-einsätze	Blind-einsätze	sonstige Einsätze	Winter	Alpin								
Einsätze mit Hubschrauberunterstützung	601	-	20	15	6	5	281	25	-	104	27	30	88		
geborgene Personen	97	-	1	-	1	16	7	31	-	8	3	29			
Inländer	617	-	22	-	39	5	273	43	-	101	27	31	76		
Ausländer	492	-	17	-	38	5	225	17	-	86	25	18	61		
Unverletzte	125	-	5	-	1	48	26	-	15	2	13	15			
Verletzte	138	-	20	-	39	2	1	29	-	32	-	1	14		
Totgeborgene	469	-	2	-	2	272	14	-	64	27	30	58			
nicht angetroffene Personen	10	-	-	-	-	1	-	-	5	-	-	4			
Einsatzstunden	56	-	8	-	-	1	10	4	-	13	-	20			
Bergretter im Einsatz	4.298	-	1.052	81	175	42	482	713	-	1.077	63	60	550		
	2.489	-	294	62	82	27	696	213	-	586	65	70	394		

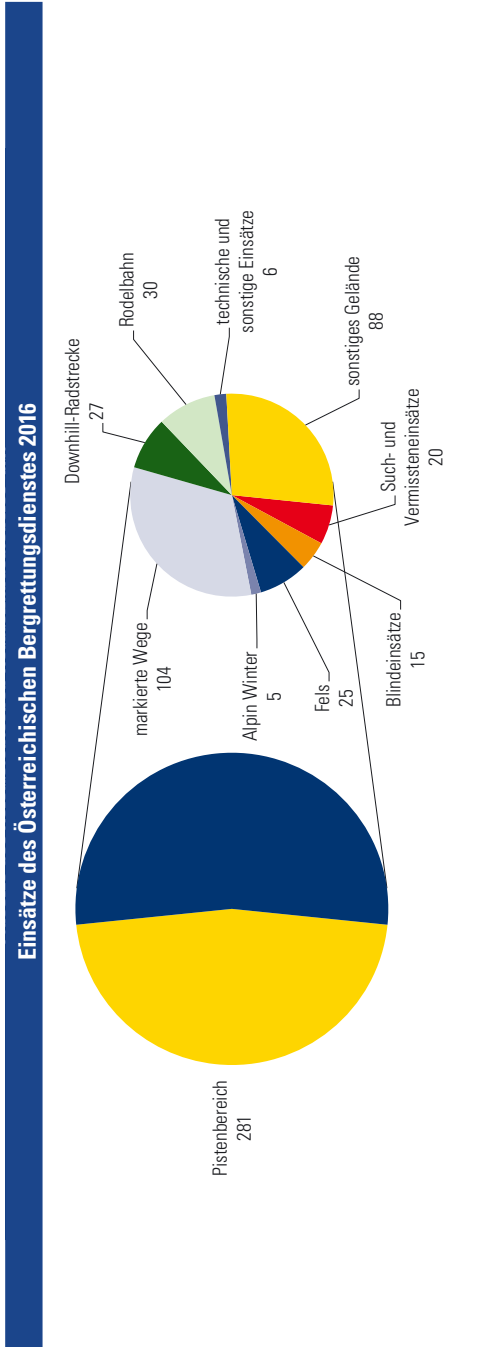

### 3.2.2.1 Organisation und Ausrüstung der Feuerwehren 2016 nach Verwaltungsbezirken

Verwaltungsbezirk	Feuerwehren			Ausrüstung				Sonderfahrzeuge <sup>1)</sup>
	aktive Feuerwehrmitglieder	Freiwillige Feuerwehren insgesamt	Betriebsfeuerwehren	Atenschutzgeräte	Personenempfänger	insgesamt	Fahrzeuge Tanklöschfahrzeuge	
Krems a.d. Donau	724	14	1	13	138	166	58	14
St. Pölten	1.288	24	14	10	234	658	133	29
Waidhofen a.d. Ybbs	353	7	6	1	57	3	25	8
Wr. Neustadt	179	2	1	1	60	207	27	5
Anstetten	4.800	81	73	8	530	3.128	301	89
Baden	3.482	69	60	9	505	2.045	299	88
Bruck a.d. Leitha	2.019	37	35	2	210	521	143	52
Gänserndorf	4.346	97	91	6	578	713	308	109
Gmünd	3.148	85	85	-	269	307	190	44
Hollabrunn	3.680	117	117	-	360	284	247	58
Horn	3.294	104	104	-	264	223	210	41
Korneuburg	3.602	84	81	3	390	954	227	65
Krems (Land)	4.336	110	110	-	440	748	270	80
Lilienfeld	1.192	24	21	3	164	707	97	30
Melk	4.086	79	76	3	432	1.300	271	85
Mistelbach	5.050	119	118	1	590	697	340	104
Mödling	1.683	31	25	6	286	1.478	186	62
Neunkirchen	4.052	91	86	5	508	2.009	332	108
St. Pölten (Land)	4.700	97	95	2	469	1.853	326	99
Scheibbs	1.538	27	25	2	144	612	106	31
Tulln	3.632	89	83	6	404	1.340	301	80
Waidhofen a.d. Thaya	3.767	119	119	-	347	333	219	39
Wr. Neustadt (Land)	3.735	71	70	1	390	1.204	241	92
Wien-Umgebung	2.412	41	35	6	434	1.875	279	82
Zwettl	4.450	104	103	1	343	617	239	57
<b>Niederösterreich</b>	<b>75.548</b>	<b>1.723</b>	<b>1.634</b>	<b>89</b>	<b>8.546</b>	<b>23.982</b>	<b>5.375</b>	<b>1.551</b>
								<b>37</b>

<sup>1)</sup>Ölensatzfahrzeug, Schadstofffahrzeug, Gefährliche Stoffe-Fahrzeug, Tauchdienstfahrzeug

## 3.2.2.2 Einsatzbilanz der Feuerwehren 1999–2016

Jahr	Einsätze					gefährdete Kilometer	Einsatzstunden	eingesetzte Feuerwehrleute	verletzte Einsatzkräfte <sup>2)</sup>
	insgesamt	Brände	technische Einsätze	Brandsicherheitswache	Fehl- ausrückungen <sup>1)</sup>				
1999	52.261	6.632	36.035	9.594	-	608.587	582.669	282.791	136
2000	53.025	6.754	36.221	10.050	-	620.917	581.546	287.328	135
2001	51.637	6.036	35.845	9.756	-	647.098	601.521	286.553	114
2002	66.758	6.214	48.523	9.657	2.364	10.023.097	2.603.795	316.839	117
2003	53.324	4.861	37.158	9.068	2.237	738.290	531.365	289.326	466
2004	53.931	5.052	37.463	9.258	2.158	740.580	631.936	291.654	447
2005	50.168	3.222	32.580	10.668	3.698	538.391	547.122	259.398	463
2006	68.615	8.020	44.517	11.654	4.424	762.533	810.057	331.348	477
2007	70.225	9.053	43.478	12.942	4.752	1.182.409	718.961	387.628	406
2008	72.592	8.793	43.000	15.784	5.015	873.917	642.880	375.597	471
2009	75.918	8.840	46.844	14.952	5.282	726.454	767.346	382.828	407
2010	68.314	8.706	40.700	13.899	5.009	732.624	607.289	349.597	408
2011	69.787	9.076	41.781	14.088	4.842	898.625	618.493	330.282	415
2012	63.776	4.482	40.551	13.557	5.186	1.566.573	612.821	352.019	367
2013	64.496	3.790	43.128	12.173	5.405	818.772	727.955	364.360	402
2014	64.691	3.567	41.239	14.500	5.385	746.547	694.245	369.859	336
2015	65.262	4.210	42.159	13.615	5.278	672.015	586.667	346.944	360
2016	60.322	3.548	38.600	13.052	5.122	924.423	566.561	338.415	348

<sup>1)</sup> Werden erst ab 2002 als eigene Art ausgewertet, davor in den Brand- bzw. technischen Einsätzen enthalten.

<sup>2)</sup> Seit 2003: Summe aller Verletzungen bei Übungen, Einsätzen usw.

## Feuerwehreinätze 1999–2016

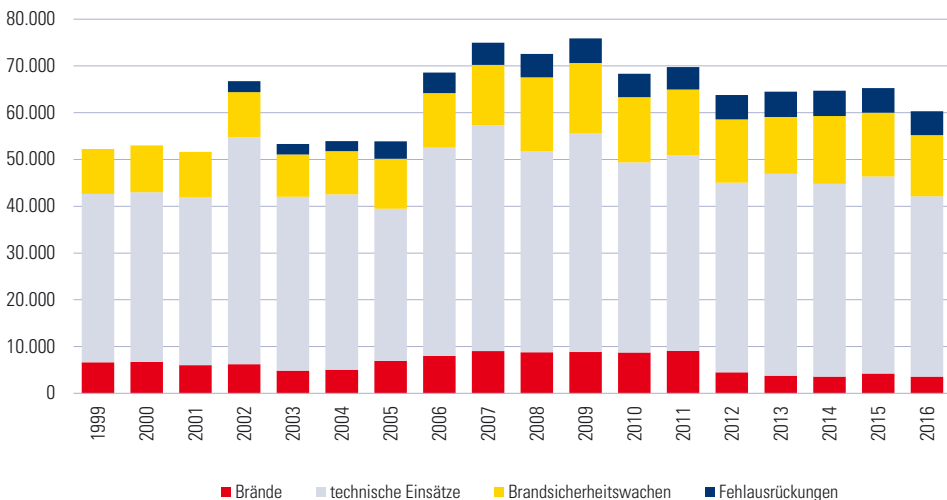



### 3.2.2.3 Brandschäden 2010–2016 nach Schadenshöhe und Brandursachen

Brandursache	2010	2011	2012	2013	2014	2015	2016
<b>Fälle</b>							
Atmosphärische Energie	705	56	82	38	624	380	748
Selbstentzündung	48	36	61	52	32	75	44
Wärmeenergie	197	181	203	176	167	188	167
Mechanische Energie	28	24	24	22	48	42	42
Elektrische Energie	237	283	329	305	355	361	300
Offenes Licht und Feuer	311	329	360	290	250	351	266
Behälterexplosion	20	20	36	47	37	29	37
Brandlegung	42	44	71	47	109	43	31
sonstige Zündquellen	385	368	339	467	401	587	481
unbekannte Zündquellen	316	328	312	150	131	159	96
<b>Insgesamt</b>	<b>2.289</b>	<b>1.669</b>	<b>1.817</b>	<b>1.594</b>	<b>2.154</b>	<b>2.215</b>	<b>2.212</b>
<b>Schäden (in 1.000 €)</b>							
Atmosphärische Energie	3.944	2.125	1.103	1.044	2.450	1.709	9.043
Selbstentzündung	1.424	6.554	1.185	1.048	900	5.325	1.271
Wärmeenergie	7.883	4.670	9.694	21.786	4.994	9.109	3.377
Mechanische Energie	2.301	3.965	1.916	1.175	4.002	2.246	2.776
Elektrische Energie	5.562	16.028	13.356	12.868	15.759	18.130	10.417
Offenes Licht und Feuer	9.869	8.622	10.428	15.808	10.917	10.548	6.538
Behälterexplosion	298	2.400	3.389	633	586	1.103	693
Brandlegung	1.055	1.858	4.999	1.814	5.043	2.024	498
sonstige Zündquellen	14.284	5.363	6.503	6.281	9.322	10.760	13.172
unbekannte Zündquellen	14.196	13.553	18.253	9.067	10.022	6.891	6.922
<b>Insgesamt</b>	<b>60.816</b>	<b>65.138</b>	<b>70.826</b>	<b>71.524</b>	<b>63.995</b>	<b>67.845</b>	<b>54.707</b>

Anmerkung: Nur entschädigte Brandschäden ab € 2.000

#### Brandschadensfälle 2004–2016

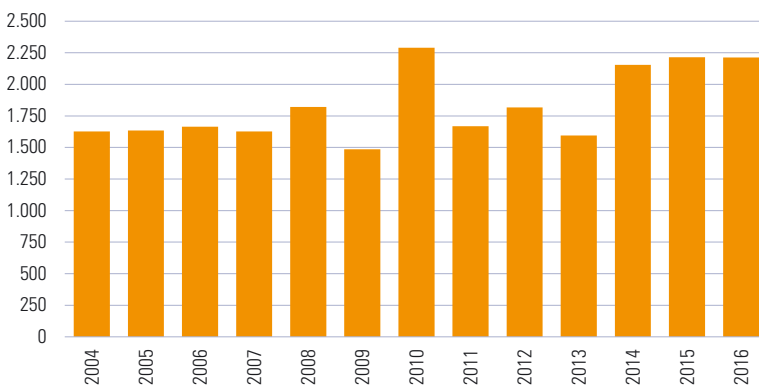

### 3.2.2.4 Brandschäden 2016 nach Risikogruppen, Schadenshöhe und Brandursachen

Brandursache	Land-					
	insgesamt	wirtschaft	Industrie	Gewerbe	Zivil	sonstige
<b>Fälle</b>						
Atmosphärische Energie	748	207	16	65	448	12
Selbstentzündung	44	12	1	11	20	-
Wärmeenergie	167	29	3	8	123	4
Mechanische Energie	42	14	3	9	9	7
Elektrische Energie	300	138	5	23	81	53
Offenes Licht und Feuer	266	36	4	18	198	10
Behälterexplosion	37	7	1	5	24	-
Brandlegung	31	3	-	3	19	6
sonstige Zündquellen	481	113	40	48	261	19
unbekannte Zündquellen	96	21	6	11	47	11
<b>Insgesamt</b>	<b>2.212</b>	<b>580</b>	<b>79</b>	<b>201</b>	<b>1.230</b>	<b>122</b>
<b>Schäden (in 1.000 €)</b>						
Atmosphärische Energie	9.043	3.624	2.456	1.112	1.775	76
Selbstentzündung	1.271	492	8	101	670	-
Wärmeenergie	3.377	144	188	268	2.671	106
Mechanische Energie	2.776	478	709	992	561	36
Elektrische Energie	10.417	5.248	500	1.645	2.446	578
Offenes Licht und Feuer	6.538	788	275	474	4.295	706
Behälterexplosion	693	31	480	77	105	-
Brandlegung	498	11	-	161	265	61
sonstige Zündquellen	13.172	975	2.772	2.342	6.957	126
unbekannte Zündquellen	6.922	1.778	441	1.442	2.439	822
<b>Insgesamt</b>	<b>54.707</b>	<b>13.569</b>	<b>7.829</b>	<b>8.614</b>	<b>22.184</b>	<b>2.511</b>

Anmerkung: 9.056 Kleinschäden mit einer Gesamtschadenssumme von € 2.790.000 sind in dieser Tabelle nicht enthalten, da sie sich nur auf entschädigte Brandschäden über € 2.000 bezieht.

#### Brandschadensfälle 2016 nach Risikogruppen

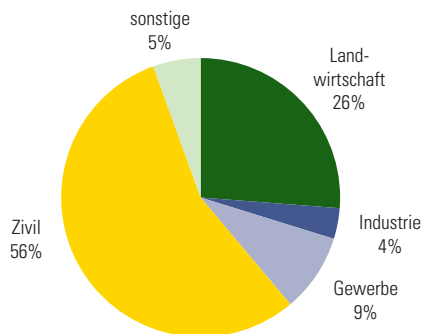

### 3.2.2.5 Brandschäden 2016 nach Risikogruppen und Verwaltungsbezirken

Verwaltungsbezirk	insgesamt	Landwirtschaft	Industrie	Gewerbe	Zivil	sonstige
<b>Fälle</b>						
Amstetten	194	55	12	24	95	8
Baden	132	13	2	18	91	8
Bruck a.d. Leitha	56	13	2	9	28	4
Gänserndorf	125	32	4	10	73	6
Gmünd	60	20	4	1	33	2
Hollabrunn	64	22	1	8	31	2
Horn	64	23	2	6	30	3
Korneuburg	89	19	2	12	49	7
Krems	97	24	6	4	58	5
Lilienfeld	37	10	2	5	17	3
Melk	156	54	7	9	76	10
Mistelbach	141	25	2	9	92	13
Mödling	98	2	8	10	70	8
Neunkirchen	180	58	4	9	96	13
St. Pölten	142	30	3	14	86	9
Scheibbs	90	37	3	14	32	4
Tulln	82	22	2	6	50	2
Waidhofen a.d. Thaya	62	28	1	4	29	-
Wr. Neustadt	132	24	2	11	92	3
Wien-Umgebung	73	7	3	6	51	6
Zwettl	138	62	7	12	51	6
<b>Niederösterreich</b>	<b>2.212</b>	<b>580</b>	<b>79</b>	<b>201</b>	<b>1.230</b>	<b>122</b>
<b>Schäden (in 1.000 €)</b>						
Amstetten	3.225	1.107	204	836	1.027	51
Baden	2.337	229	7	846	1.207	48
Bruck a.d. Leitha	1.856	313	9	1.068	447	19
Gänserndorf	3.298	1.929	49	193	1.005	122
Gmünd	3.490	343	2.684	2	440	21
Hollabrunn	1.216	392	15	49	192	568
Horn	2.511	107	907	1.153	333	11
Korneuburg	1.409	228	14	435	611	121
Krems	3.164	176	1.789	23	1.155	21
Lilienfeld	1.955	289	9	420	1.191	46
Melk	2.391	301	744	181	1.033	132
Mistelbach	1.386	264	132	74	840	76
Mödling	2.313	4	115	237	1.152	805
Neunkirchen	2.937	923	146	249	1.504	115
St. Pölten	2.892	589	13	237	1.872	181
Scheibbs	4.112	2.272	20	349	1.400	71
Tulln	681	113	8	44	509	7
Waidhofen a.d. Thaya	995	432	5	17	541	-
Wr. Neustadt	5.547	159	703	1.728	2.934	23
Wien-Umgebung	1.654	68	215	31	1.296	44
Zwettl	5.338	3.331	41	442	1.495	29
<b>Niederösterreich</b>	<b>54.707</b>	<b>13.569</b>	<b>7.829</b>	<b>8.614</b>	<b>22.184</b>	<b>2.511</b>

Anmerkung: 9.056 Kleinschäden mit einer Gesamtschadenssumme von € 2.790.000 sind in dieser Tabelle nicht enthalten, da sie sich nur auf entschädigte Brandschäden über € 2.000 bezieht. Die Statutarstädte sind in den Zahlen der jeweiligen Verwaltungsbezirke enthalten.

### 3.2.3.1 Zivilschutz 2010–2016

Organisation	2010	2011	2012	2013	2014	2015	2016
Mitarbeiter und Funktionäre	1.111	1.101	1.162	1.216	1.282	1.487	1.056
in den Bezirksleitungen	116	113	100	127	135	165	121
in den Gemeinden	873	877	930	991	1.038	1.230	859
hauptamtlich und ehrenamtlich Vortragende	98	87	109	75	76	69	54
Landesvorstand	15	15	14	14	24	14	13
Mitglieder des Schiedsgerichtes	9	9	9	9	9	9	9

### 3.2.3.2 Organisation der Polizei 2017

Organisation	Anzahl
<b>Dienststellen</b>	
Landesverkehrsabteilung - Außenstellen (LVAAsT)	10
Schiffahrtspolizeiinspektionen (SPI) des Landespolizeikommandos	3
Bezirkspolizeikommanden (BPK)	22
Stadtspolizeikommanden (SPK)	3
Polizeiinspektionen (PI)	182
AGM-Dienststellen (PI-AGM)	5
Diensthundeinspektionen (DHI)	5
Verkehrsinspektionen (VI) bei den Stadtspolizeikommanden	2
Polizeianhaltezentren	2
Dienststellen mit durchgehender Besetzung	35
Polizeikooperationszentren	1
<b>Personal</b>	
Exekutivbedienstete	4.511
Kriminalbeamte (Landeskriminalamt)	229
Vertragsbedienstete	248
Planstellen gemäß 19. StVO-Novelle	78
<b>Ausrüstung</b>	
Kraftfahrzeuge (inkl. 58 Motorräder mit Blaulicht und 3 Motorräder zivil)	1.059
mit Blaulicht (ohne Motorräder)	548
Zivilstreifenfahrzeuge (ohne Motorräder)	448
Zivilstreifenfahrzeuge für Verkehrsdienst (nur Landesverkehrsabteilung)	93
Zivilstreifenfahrzeuge für Kriminaldienst (nur Landeskriminalamt)	95
Funkgeräte	3.578
Fixstationen	387
mobile Geräte in Kraftfahrzeugen (inkl. Lagerbestand)	1.047
Handfunkgeräte	2.144
Lasermessgeräte	289
Alkomaten	307
Alkovortestgeräte	277
Radarkabinen mit Messgeräten	18
mobile Radargeräte in KFZ	7
Multiboxen	9

### 3.2.3.3 Strafbare Handlungen 2014–2016

Strafbare Handlungen nach Strafgesetzbuch (StGB)	angezeigte Fälle			Aufklärungsquote in %		
	2014	2015	2016	2014	2015	2016
<b>Insgesamt</b>	<b>75.352</b>	<b>75.773</b>	<b>76.079</b>	<b>42,9</b>	<b>42,0</b>	<b>47,2</b>
Verbrechen <sup>1)</sup>	16.570	15.954	7.308	20,4	20,3	33,9
Vergehen <sup>2)</sup>	58.782	59.819	68.771	49,2	47,8	48,6
<b>gegen Leib und Leben</b>	<b>11.399</b>	<b>10.926</b>	<b>11.667</b>	<b>90,0</b>	<b>90,1</b>	<b>90,6</b>
Mord § 75	17	14	22	100,0	100,0	100,0
Körperverletzung § 83	4.012	3.813	4.199	87,9	87,9	88,9
Schwere Körperverletzung § 84	325	294	310	88,0	86,7	87,4
Fahrlässige Körperverletzung im Straßenverkehr § 88	4.730	4.717	4.997	94,5	94,6	95,0
Fahrlässige Körperverletzung - sonstige Fälle § 88	1.599	1.471	1.422	85,9	85,5	86,5
<b>gegen die Freiheit</b>	<b>3.022</b>	<b>3.076</b>	<b>3.670</b>	<b>92,8</b>	<b>93,3</b>	<b>92,6</b>
Nötigung § 105	361	389	528	90,6	91,0	91,7
Schwere Nötigung § 106	104	116	142	91,3	94,0	92,3
<b>gegen fremdes Vermögen</b>	<b>47.501</b>	<b>44.656</b>	<b>47.851</b>	<b>25,2</b>	<b>24,6</b>	<b>28,1</b>
Sachbeschädigung § 125	8.874	8.341	8.669	22,8	22,2	24,6
Schwere Sachbeschädigung - Vergehen § 126	545	506	358	26,6	27,7	29,6
Schwere Sachbeschädigung - Verbrechen § 126	-	3	2	-	33,3	50,0
Diebstahl § 127	16.057	15.156	16.479	22,4	22,0	24,5
Schwerer Diebstahl - Vergehen § 128	498	451	405	24,3	20,0	35,1
Schwerer Diebstahl - Verbrechen § 128	24	18	2	20,8	38,9	50,0
Diebstahl durch Einbruch oder mit Waffen § 129	13.968	12.644	13.352	10,7	8,8	16,9
Raub § 142	114	106	119	39,5	53,8	37,8
Schwerer Raub § 143	64	85	65	56,3	69,4	60,0
Betrug § 146	3.769	3.775	4.705	57,9	57,1	55,9
Schwerer Betrug - Vergehen § 147	563	627	563	64,7	59,2	59,9
Schwerer Betrug - Verbrechen § 147	48	36	14	75,0	61,1	85,7
<b>gegen die sexuelle Integrität und Selbstbestimmung</b>	<b>605</b>	<b>562</b>	<b>815</b>	<b>85,6</b>	<b>83,3</b>	<b>82,0</b>
Vergewaltigung § 201	104	125	131	85,6	89,6	84,7
Geschlechtliche Nötigung § 202	34	39	54	88,2	84,6	75,9
Schwerer sexueller Missbrauch von Unmündigen § 206	57	43	57	98,2	93,0	96,5
Sexueller Missbrauch von Unmündigen § 207	51	53	52	94,1	98,1	96,2
Sexuelle Belästigung und öffentliche unzüchtige Handlungen § 218	188	168	268	74,5	66,7	66,4

### 3.2.3.4 Ermittelte Tatverdächtige 2013–2016

ermittelte Tatverdächtige	2013		2014		2015		2016	
	insgesamt	Fremde <sup>3)</sup>	insgesamt	Fremde	insgesamt	Fremde	insgesamt	Fremde
Verbrechen <sup>1)</sup>	4.746	2.547	4.580	2.642	4.257	2.175	3.242	1.788
Vergehen <sup>2)</sup>	32.828	7.747	32.320	7.874	31.364	7.042	37.271	11.689
<b>Insgesamt</b>	<b>37.574</b>	<b>10.294</b>	<b>36.804</b>	<b>10.473</b>	<b>35.621</b>	<b>9.217</b>	<b>40.513</b>	<b>13.477</b>

<sup>1)</sup> Verbrechen sind vorsätzliche Handlungen, die mit mehr als dreijähriger Freiheitsstrafe bedroht sind.

<sup>2)</sup> Vergehen sind alle anderen strafbaren Handlungen.

<sup>3)</sup> Fremde sind Personen, die nicht die österreichische Staatsbürgerschaft besitzen.

## 3.2.3.5 Ermittelte Tatverdächtige 2015 und 2016 nach Alter

Alter in Jahren	Niederösterreich			Österreich		
	2015	2016	Veränd. in %	2015	2016	Veränd. in %
unter 10	99	86	-13,1	751	744	-0,9
10 bis unter 14	528	606	14,8	5.156	5.271	2,2
14 bis unter 18	3.673	4.414	20,2	24.247	26.634	9,8
18 bis unter 21	3.764	4.024	6,9	25.844	28.475	10,2
21 bis unter 25	4.126	4.522	9,6	30.651	33.298	8,6
25 bis unter 40	10.903	12.642	15,9	83.216	91.161	9,5
40 und älter	12.528	14.219	13,5	80.716	84.577	4,8
<b>Insgesamt</b>	<b>35.621</b>	<b>40.513</b>	<b>13,7</b>	<b>250.581</b>	<b>270.160</b>	<b>7,8</b>

## 3.2.3.6 Gesamtkriminalität 2016 nach Polizeikommanden

Kommando	angezeigte Fälle	Aufklärungsquote in %	Bevölkerung <sup>1)</sup>	Häufigkeitszahl <sup>2)</sup>
Krems a.d. Donau	2.130	51,7	24.121	8.831
St. Pölten <sup>3)</sup>	4.618	45,4	53.102	8.696
Waidhofen a.d. Ybbs	663	67,9	11.313	5.861
Wr. Neustadt <sup>3)</sup>	4.007	51,2	43.344	9.245
Amstetten	3.985	50,8	113.898	3.499
Baden	8.347	43,2	142.607	5.853
Bruck a.d. Leitha	2.989	38,2	44.400	6.732
Gänserndorf	3.940	46,6	99.043	3.978
Gmünd	1.121	59,7	37.416	2.996
Hollabrunn	1.670	51,0	50.376	3.315
Horn	1.088	55,1	31.268	3.480
Korneuburg	4.116	46,9	77.218	5.330
Krems (Land)	1.481	54,1	56.414	2.625
Lilienfeld	1.011	53,9	26.105	3.873
Melk	2.775	49,2	76.962	3.606
Mistelbach	2.732	42,1	74.575	3.663
Mödling	8.099	44,8	117.205	6.910
Neunkirchen	3.073	51,5	85.937	3.576
St. Pölten (Land)	3.726	52,9	98.266	3.792
Scheibbs	958	54,1	41.095	2.331
Tulln	2.883	43,1	73.401	3.928
Waidhofen a.d. Thaya	650	61,4	26.304	2.471
Wr. Neustadt (Land)	2.240	47,6	76.202	2.940
Wien-Umgebung	3.417	38,4	102.307	3.340
Schwechat <sup>3)</sup>	3.418	40,9	17.297	19.761
Zwettl	942	59,1	42.828	2.199
<b>Niederösterreich</b>	<b>76.079</b>	<b>47,2</b>	<b>1.643.003</b>	<b>4.630</b>

<sup>1)</sup> Bevölkerung im Jahresdurchschnitt 2015

<sup>2)</sup> Die Häufigkeitszahl gibt an, wie viele strafbare Handlungen auf 100.000 Einwohner entfallen.

<sup>3)</sup> Stadtpolizeikommando

### 3.2.4.1 Verurteilungen 2013–2016

Strafbare Handlung	2013	2014	2015	2016
gegen Leib und Leben § 75 - § 95	860	912	806	760
gegen die Freiheit § 99 - § 110	357	295	311	357
gegen die Ehre § 111 - § 117	6	5	4	5
Verletzungen der Privatsphäre und bestimmter Berufsgeheimnisse § 118 - § 124	-	-	1	-
gegen fremdes Vermögen § 125 - § 168b	1.901	1.811	1.781	1.545
Gemeingefährliche und gegen die Umwelt § 169 - § 187	23	15	16	13
gegen den religiösen Frieden und die Ruhe der Toten § 188 - § 191	-	-	1	1
gegen Ehe und Familie § 192 - § 200	192	174	140	142
gegen die sexuelle Integrität und Selbstbestimmung § 201 - § 220b	92	94	112	114
Tierquälerei § 222	7	10	9	12
gegen die Zuverlässigkeit von Urkunden und Beweiszeichen § 223 - § 231	152	185	199	177
gegen die Sicherheit des Verkehrs mit Geld, Wertpapieren, Wertzeichen und unbaren Zahlungsmitteln § 232 - § 241g	16	21	10	40
Angriffe auf oberste Staatsorgane § 249 - § 251	-	-	-	-
gegen die Staatsgewalt § 269 - § 273	75	62	76	145
gegen den öffentlichen Frieden § 274 - § 287	34	30	38	43
gegen die Rechtspflege § 288 - § 301	177	172	177	170
Strafbare Verletzungen der Amtspflicht, Korruption und verwandte strafbare Handlungen § 302 - § 313	25	9	11	6
Amtsanmaßung und Erschleichung eines Amtes § 314, § 315	-	-	-	1
nach den Nebenstrafgesetzen	434	475	622	570
<b>Insgesamt</b>	<b>4.351</b>	<b>4.270</b>	<b>4.314</b>	<b>4.101</b>

Anmerkung: Paragraphen laut Strafgesetzbuch

### 3.2.4.2 Verurteilungen 2016 nach Alter zum Tatzeitpunkt

Strafbare Handlung	Alter in Jahren zum Tatzeitpunkt		
	14-17	18-20	ab 21
gegen Leib und Leben § 75 - § 95	52	106	602
gegen die Freiheit § 99 - § 110	25	39	293
gegen die Ehre § 111 - § 117	-	-	5
Verletzungen der Privatsphäre und bestimmter Berufsgeheimnisse § 118 - § 124	-	-	-
gegen fremdes Vermögen § 125 - § 168b	102	172	1.271
Gemeingefährliche und gegen die Umwelt § 169 - § 187	2	2	9
gegen den religiösen Frieden und die Ruhe der Toten § 188 - § 191	-	-	1
gegen Ehe und Familie § 192 - § 200	1	1	140
gegen die sexuelle Integrität und Selbstbestimmung § 201 - § 220b	15	13	86
Tierquälerei § 222	1	-	11
gegen die Zuverlässigkeit von Urkunden und Beweiszeichen § 223 - § 231	9	18	150
gegen die Sicherheit des Verkehrs mit Geld, Wertpapieren, Wertzeichen und unbaren Zahlungsmitteln § 232 - § 241g	6	4	30
Angriffe auf oberste Staatsorgane § 249 - § 251	-	-	-
gegen die Staatsgewalt § 269 - § 273	11	25	109
gegen den öffentlichen Frieden § 274 - § 287	5	2	36
gegen die Rechtspflege § 288 - § 301	26	28	116
Strafbare Verletzungen der Amtspflicht, Korruption und verwandte strafbare Handlungen § 302 - § 313	-	-	6
Amtsanmaßung und Erschleichung eines Amtes § 314, § 315	-	-	1
nach den Nebenstrafgesetzen	74	85	411
<b>Insgesamt</b>	<b>329</b>	<b>495</b>	<b>3.277</b>

Anmerkung: Paragraphen laut Strafgesetzbuch

### 3.2.4.3 Verurteilungen 2016 nach Alter zum Tatzeitpunkt, Staatsangehörigkeit und Landesgerichtssprengel

Landesgericht	Österreich			Nicht-Österreich		
	14-17 Jahre	18-20 Jahre	ab 21 Jahren	14-17 Jahre	18-20 Jahre	ab 21 Jahren
Korneuburg	29	74	507	33	40	448
Krems a.d. Donau	38	51	308	6	7	105
St. Pölten	45	111	646	32	39	270
Wr. Neustadt	37	109	555	109	64	438
<b>Niederösterreich</b>	<b>149</b>	<b>345</b>	<b>2.016</b>	<b>180</b>	<b>150</b>	<b>1.261</b>

### Verurteilungen 2006–2016 nach Staatsangehörigkeit



### 3.2.4.4 Verurteilungen 2016 nach Alter zum Tatzeitpunkt und Anzahl der Vorstrafen

Vorstrafe(n)	Niederösterreich			Österreich		
	14-17 Jahre	18-20 Jahre	ab 21 Jahren	14-17 Jahre	18-20 Jahre	ab 21 Jahren
keine	252	315	1.925	1.326	2.018	12.479
1	48	98	498	404	766	3.642
2	18	47	233	170	373	2.068
3	9	21	168	64	197	1.474
4	2	7	128	16	102	1.193
5	-	6	96	8	45	883
6	-	1	59	-	20	661
7	-	-	51	-	4	545
8	-	-	31	-	5	442
9	-	-	17	-	2	302
10	-	-	13	-	2	237
11 und mehr	-	-	58	-	-	1.002
<b>Insgesamt</b>	<b>329</b>	<b>495</b>	<b>3.277</b>	<b>1.988</b>	<b>3.534</b>	<b>24.928</b>



## 3 Gesundheit, Sicherheit, Soziales

3.1 Gesundheit

3.2 Sicherheit

**3.3 Soziales**

3.3.1 Sozialhilfe

3.3.2 Pflege und Menschen mit Behinderung

3.3.3 Kinder- und Jugendhilfe

3.3.4 Sozialversicherung

**Quellennachweis:** Amt der NÖ Landesregierung

Abteilung Kinder- und Jugendhilfe

Abteilung Landeskrankenanstalten und Landesheime

Abteilung Sanitäts- und Krankenanstaltenrecht

Abteilung Soziales

Abteilung Staatsbürgerschaft und Wahlen

**Bundesministerium für Arbeit, Soziales und Konsumentenschutz**

**Hauptverband der Österreichischen Sozialversicherungsträger**

**Niederösterreichische Gebietskrankenkasse**

## 3.3.1.1 Sozialhilfe – Aufwand (in €) 2014–2016

Leistungskatalog	2014	2015	2016
<b>Allgemein</b>			
Bedarfsorientierte Mindestsicherung - Geldleistungen	48.197.015	53.713.472	65.769.164
Krankenhilfe insgesamt	7.634.513	9.101.875	10.030.079
Sozialversicherungsbeiträge (Krankenversicherung)	3.123.623	4.324.303	5.113.941
Unterbringung in psychiatrischen Krankenanstalten	1.246.871	986.948	926.585
Sonstige Leistungen	5.928.775	6.614.066	5.533.514
Sozialhilfe-Darlehen (Hilfe in besonderen Lebenslagen)	37.367	700.293	1.386.618
Sozialhilfe-Beihilfen (Hilfe in besonderen Lebenslagen)	4.348.090	4.349.191	2.648.659
Bestattungskosten	66.639	64.582	46.663
Schuldnerberatung (Hilfe in besonderen Lebenslagen)	1.476.679	1.500.000	1.451.575
<b>Behindertenhilfe</b>	<b>236.334.798</b>	<b>241.246.714</b>	<b>248.621.341</b>
Unterbringung, Betreuung inklusive Tagesstrukturierung	101.706.936	102.807.397	104.735.546
Beschäftigungstherapie	79.969.572	78.548.337	81.192.306
Geschützte Arbeit	8.767.021	9.136.900	9.644.903
Erziehung und Schulbildung, Zuschüsse	845.279	838.477	795.833
Sonstige Leistungen	45.045.991	49.915.603	52.252.753
Ersatz von Reisekosten	2.781.611	3.078.888	2.848.561
Heilbehandlung, Persönliche Hilfe	40.833.130	45.406.680	47.899.995
Orthopädische Versorgung	1.431.250	1.430.035	1.504.197
<b>Pensionisten- und Pflegeheime insgesamt</b>	<b>361.650.840</b>	<b>362.943.285</b>	<b>371.010.220</b>
NÖ Landes-Pensionisten- und Pflegeheime; § 12 <sup>1)</sup>	215.631.661	213.917.649	216.124.399
NÖ Landes-Pensionisten- und Pflegeheime; Landesfremde	2.563.102	2.463.160	2.266.732
Private Heime; § 9 <sup>2)</sup>	7.452.690	7.609.215	7.949.542
Private Heime und Pflegeplätze; § 12 <sup>1)</sup>	136.003.387	138.953.261	144.669.547
<b>Soziale Dienste</b>	<b>91.066.700</b>	<b>97.441.342</b>	<b>95.937.539</b>
Heimhilfe und Hauskrankenpflege	86.419.722	92.844.172	90.951.486
Sonstige Hilfen für Senioren (Notruftelefon, Essen auf Rädern, Hospiz usw.)	4.646.978	4.597.171	4.986.054
<b>Integrationshilfe<sup>3)</sup></b>	<b>846.405</b>	<b>927.630</b>	<b>1.110.900</b>
<b>Bedarfsorientierte Mindestsicherung<sup>4)</sup></b>	<b>60.452.323</b>	<b>70.511.022</b>	<b>84.221.181</b>
<b>Sonstige Einrichtungen und Maßnahmen</b>	<b>96.611.790</b>	<b>114.069.083</b>	<b>95.824.128</b>

<sup>1)</sup> Hilfe für pflegebedürftige Menschen - Pflegeheim, Pflegestation

<sup>2)</sup> Hilfe zum Lebensunterhalt - Wohnheim

<sup>3)</sup> Ausgaben für Beratung und Betreuung von Asylberechtigten und subsidiär Schutzberechtigten inklusive Deutsch- und Arbeitsmarktvorbereitungskursen

<sup>4)</sup> Gesamtausgaben BMS inklusive Krankenversicherungsbeiträgen, NÖGUS Zahlungen und Transferzahlungen

### 3.3.1.2 Sozialhilfe – Einnahmen (in €) 2014–2016

Leistungskatalog	2014	2015	2016
<b>Kostenbeiträge und Kostenersätze</b>	<b>609.536.546</b>	<b>634.935.470</b>	<b>651.504.253</b>
Allgemeine Sozialhilfe	372.299.227	407.553.921	416.847.093
Behindertenhilfe	42.682.717	43.713.292	46.422.910
Pflegesicherung insgesamt (Pflegegeld)	52.497	96.293	52.336
24-Stunden-Betreuung <sup>1)</sup>	15.000.000	17.000.000	17.329.784
Pensionisten- und Pflegeheime insgesamt (landeseigene und private)	179.502.105	166.571.965	170.852.130

<sup>1)</sup> Hilfe zum Lebensunterhalt - Wohnheim

Anmerkung: Die Einnahmen der Sozialhilfe setzen sich aus den Kostenbeiträgen der Gemeinden und den Kostenersätzen durch die Hilfeempfänger bzw. durch die Erben zusammen (LGBl. 9200).

### 3.3.1.3 Bedarfsorientierte Mindestsicherung – Geldleistungen 2016 nach Verwaltungsbezirken

Verwaltungsbezirk	Bedarfsge- meinschaften	Unterstützungsstatus				Aufwand in €
		Personen				
		insgesamt	Männer	Frauen	Kinder	
Krems a.d. Donau	562	949	296	368	285	2.327.026
St. Pölten	1.316	3.048	904	903	1.241	7.338.308
Waidhofen a.d. Ybbs	118	264	71	90	103	538.827
Wr. Neustadt	1.118	2.472	672	790	1.010	5.402.012
Amstetten	1.056	1.851	561	734	556	5.300.285
Baden	1.460	2.709	897	982	830	5.904.020
Bruck a.d. Leitha	306	556	181	194	181	1.144.860
Gänserndorf	737	1.699	435	605	659	2.726.735
Gmünd	588	1.123	368	379	376	2.864.249
Hollabrunn	399	808	192	334	282	1.591.300
Horn	363	701	251	241	209	1.552.033
Korneuburg	663	1.228	387	461	380	2.692.315
Krems (Land)	278	530	140	213	177	1.113.895
Lilienfeld	284	550	148	203	199	1.244.490
Melk	662	1.375	423	486	466	2.565.985
Mistelbach	546	1.296	401	410	485	2.384.141
Mödling	723	1.311	443	464	404	2.794.856
Neunkirchen	1.161	2.651	847	930	874	4.735.123
St. Pölten (Land)	692	1.401	408	491	502	3.027.954
Scheibbs	223	383	117	144	122	891.702
Tulln	458	629	229	268	132	1.774.167
Waidhofen a.d. Thaya	201	487	132	165	190	805.975
Wr. Neustadt (Land)	469	881	272	347	262	1.864.176
Wien-Umgebung	1.007	1.837	585	727	525	4.754.260
Zwettl	186	447	130	161	156	718.387
<b>Niederösterreich</b>	<b>15.576</b>	<b>31.186</b>	<b>9.490</b>	<b>11.090</b>	<b>10.606</b>	<b>68.057.082</b>

## 3.3.2.1 Bundespflegegeldbeziehende 2016 nach Alter, Stufen und Geschlecht

Alter in Jahren	ins- ge- sam	Stufe													
		1		2		3		4		5		6		7	
		männl.	weibl.	männl.	weibl.	männl.	weibl.	männl.	weibl.	männl.	weibl.	männl.	weibl.	männl.	weibl.
bis 4	246	54	31	34	30	22	22	18	10	5	4	3	-	8	5
5 bis 9	718	89	64	87	69	97	60	58	32	40	28	31	21	19	23
10 bis 14	801	117	73	84	78	102	60	73	32	27	27	44	26	31	27
15 bis 19	803	81	83	99	70	98	55	72	41	38	26	61	25	32	22
20 bis 24	951	98	79	122	92	103	75	86	37	44	44	62	36	49	24
25 bis 29	963	110	76	129	111	94	81	73	39	53	39	61	46	30	21
30 bis 34	964	110	114	149	95	90	63	72	40	45	31	54	35	39	27
35 bis 39	953	145	98	133	86	91	70	74	52	55	34	51	33	19	12
40 bis 44	1.186	137	180	167	120	106	98	89	62	68	49	37	30	29	14
45 bis 49	1.841	242	275	277	235	168	127	121	80	87	66	52	36	33	42
50 bis 54	2.658	398	399	362	362	249	183	185	146	116	85	55	47	42	29
55 bis 59	3.348	526	559	497	430	244	224	226	177	136	119	58	65	50	37
60 bis 64	4.022	646	743	526	519	332	282	252	207	162	158	53	37	55	50
65 bis 69	5.413	756	1.032	658	741	419	456	350	343	212	193	76	65	54	58
70 bis 74	6.748	809	1.472	737	985	438	544	411	425	293	313	82	94	58	87
75 bis 79	12.467	1.129	2.784	1.056	2.037	761	1.210	805	1.026	466	600	155	202	76	160
80 bis 84	16.064	1.182	3.347	1.211	3.011	816	1.821	796	1.593	543	1.051	175	253	79	186
85 bis 89	17.749	1.047	2.843	1.168	3.139	844	2.265	934	2.431	579	1.618	152	402	69	258
90 bis 94	10.378	363	928	487	1.578	447	1.502	541	1.975	325	1.519	79	353	30	251
95 u. älter	2.532	28	112	66	231	96	339	138	578	101	582	17	124	10	110
<b>Insgesamt</b>	<b>90.805</b>	<b>8.067</b>	<b>15.292</b>	<b>8.049</b>	<b>14.019</b>	<b>5.617</b>	<b>9.537</b>	<b>5.374</b>	<b>9.326</b>	<b>3.395</b>	<b>6.586</b>	<b>1.358</b>	<b>1.930</b>	<b>812</b>	<b>1.443</b>

Bundespflegegeldbeziehende 2016 nach Stufen

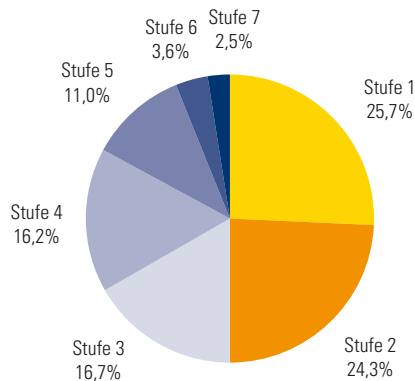

### 3.3.2.2 Pensionisten- und Pflegeheime 2016 nach Verwaltungsbezirken

Verwaltungsbezirk	NÖ Landespflegeheime					Private Pflegeeinrichtungen <sup>1)</sup>				
	Anzahl	Plätze insges.	Pflegebetten	leichte Pflege	Betten psych. Betreuung <sup>2)</sup>	Anzahl	Plätze insges.	Pflegebetten	leichte Pflege	Betten psych. Betreuung <sup>2)</sup>
Amstetten	5	639	462	-	177	4	101	101	-	-
Baden	4	541	448	33	60	6	404	317	15	72
Bruck a.d. Leitha	2	237	208	-	29	4	262	262	-	-
Gänserndorf	3	367	334	-	33	-	-	-	-	-
Gmünd	3	270	270	-	-	-	-	-	-	-
Hollabrunn	2	212	212	-	-	-	-	-	-	-
Horn	1	84	84	-	-	1	143	143	-	-
Korneuburg	2	220	220	-	-	1	69	69	-	-
Krems	1	104	104	-	-	3	361	361	-	-
Lilienfeld	2	160	112	-	48	1	57	57	-	-
Melk	3	335	335	-	-	5	455	220	15	220
Mistelbach	3	445	395	-	50	1	120	120	-	-
Mödling	3	410	388	22	-	4	348	348	-	-
Neunkirchen	3	331	305	-	26	4	185	185	-	-
St. Pölten	3	342	342	-	-	10	1.123	903	16	204
Scheibbs	1	131	131	-	-	2	84	42	6	36
Tulln	2	381	321	-	60	5	717	717	-	-
Waidhofen a.d. Thaya	2	232	232	-	-	-	-	-	-	-
Wr. Neustadt	2	282	282	-	-	8	573	474	99	-
Zwettl	1	103	74	-	29	1	117	117	-	-
<b>Niederösterreich</b>	<b>48</b>	<b>5.826</b>	<b>5.259</b>	<b>55</b>	<b>512</b>	<b>60</b>	<b>5.119</b>	<b>4.436</b>	<b>151</b>	<b>532</b>

<sup>1)</sup> Pflegeheime und Pflegeeinheiten (Pflegeeinheiten mit 5 bis 12 Pflegeplätzen)

<sup>2)</sup> Psychosoziale Betreuung

Anmerkung: Die Statutarstädte sind in den Zahlen der jeweiligen Verwaltungsbezirke enthalten.

#### Plätze in Pflegeheimen 2016 nach Verwaltungsbezirken

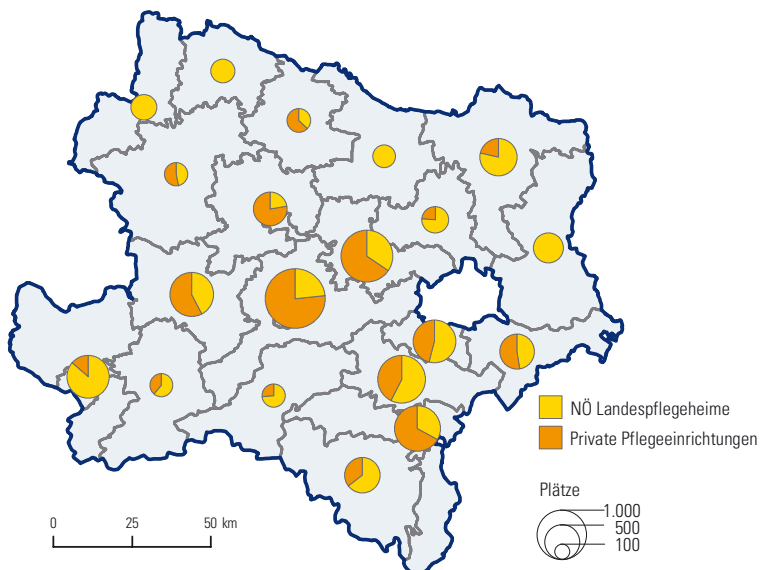

Anmerkung: Die Statutarstädte sind in den Zahlen der jeweiligen Verwaltungsbezirke enthalten.

### 3.3.2.3 Begünstigte Behinderte im Juli 2016 nach Grad der Behinderung, Geschlecht und Bundesländern

Grad der Behinderung	Burgenland	Kärnten	NÖ	OÖ	Salzburg	Steiermark	Tirol	Vorarlberg	Wien	Österreich
50%	1.659	5.660	10.010	8.895	2.365	9.950	3.474	2.155	8.241	52.409
60%	555	2.389	3.443	4.172	963	3.981	1.452	698	2.980	20.633
70%	393	1.425	2.424	3.108	573	2.545	1.218	824	2.101	14.611
80%	172	696	1.292	1.522	363	1.237	617	404	1.348	7.651
90%	45	181	334	435	120	330	160	74	351	2.030
100%	136	338	952	1.130	244	592	574	312	929	5.207
<b>Insgesamt</b>	<b>2.960</b>	<b>10.689</b>	<b>18.455</b>	<b>19.262</b>	<b>4.628</b>	<b>18.635</b>	<b>7.495</b>	<b>4.467</b>	<b>15.950</b>	<b>102.541</b>
<b>männlich</b>										
50%	897	3.148	5.635	5.649	1.345	5.669	2.043	1.312	4.236	29.934
60%	337	1.243	1.972	2.579	564	2.281	869	415	1.551	11.811
70%	254	828	1.456	1.856	333	1.457	711	513	1.163	8.571
80%	107	432	793	942	220	728	376	257	717	4.572
90%	26	115	212	275	79	197	95	53	189	1.241
100%	83	212	611	727	155	355	371	192	528	3.234
<b>Insgesamt</b>	<b>1.704</b>	<b>5.978</b>	<b>10.679</b>	<b>12.028</b>	<b>2.696</b>	<b>10.687</b>	<b>4.465</b>	<b>2.742</b>	<b>8.384</b>	<b>59.363</b>
<b>weiblich</b>										
50%	762	2.512	4.375	3.246	1.020	4.281	1.431	843	4.005	22.475
60%	218	1.146	1.471	1.593	399	1.700	583	283	1.429	8.822
70%	139	597	968	1.252	240	1.088	507	311	938	6.040
80%	65	264	499	580	143	509	241	147	631	3.079
90%	19	66	122	160	41	133	65	21	162	789
100%	53	126	341	403	89	237	203	120	401	1.973
<b>Insgesamt</b>	<b>1.256</b>	<b>4.711</b>	<b>7.776</b>	<b>7.234</b>	<b>1.932</b>	<b>7.948</b>	<b>3.030</b>	<b>1.725</b>	<b>7.566</b>	<b>43.178</b>

Anmerkung: Exklusive Personen, die als Inhaber von Amtsbescheinigungen rechtlich dem Kreis der Begünstigten Behinderten angehören.

#### Begünstigte Behinderte im Juli 2016 nach Grad der Behinderung und Geschlecht

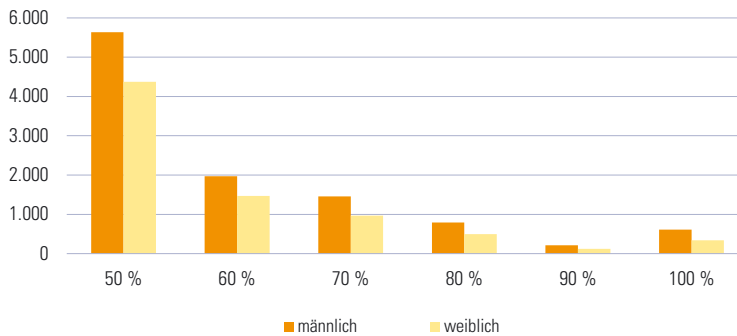

### 3.3.2.4 Begünstigte Behinderte im Juli 2016 nach Alter, Geschlecht und Bundesländern

Alter in Jahren	Burgenland	Kärnten	NÖ	OÖ	Salzburg	Steiermark	Tirol	Vorarlberg	Wien	Österreich
bis 20	15	91	101	81	30	88	109	122	70	707
21 bis 30	139	674	915	694	403	818	679	537	683	5.542
31 bis 40	374	1.214	1.991	1.732	810	1.784	1.139	724	1.703	11.471
41 bis 50	924	2.998	5.382	4.996	1.387	4.995	2.149	1.279	4.476	28.586
51 bis 60	1.378	4.775	8.928	10.219	1.743	9.027	2.977	1.565	7.310	47.922
61 und älter	130	937	1.138	1.540	255	1.923	442	240	1.708	8.313
<b>Insgesamt</b>	<b>2.960</b>	<b>10.689</b>	<b>18.455</b>	<b>19.262</b>	<b>4.628</b>	<b>18.635</b>	<b>7.495</b>	<b>4.467</b>	<b>15.950</b>	<b>102.541</b>
<b>männlich</b>										
bis 20	9	50	57	50	20	48	70	77	48	429
21 bis 30	84	408	517	405	247	490	414	312	399	3.276
31 bis 40	221	655	1.092	1.043	460	1.024	656	418	927	6.496
41 bis 50	516	1.562	2.953	2.991	794	2.719	1.188	772	2.200	15.695
51 bis 60	785	2.712	5.214	6.365	1.007	5.198	1.817	993	3.754	27.845
61 und älter	89	591	846	1.174	168	1.208	320	170	1.056	5.622
<b>Insgesamt</b>	<b>1.704</b>	<b>5.978</b>	<b>10.679</b>	<b>12.028</b>	<b>2.696</b>	<b>10.687</b>	<b>4.465</b>	<b>2.742</b>	<b>8.384</b>	<b>59.363</b>
<b>weiblich</b>										
bis 20	6	41	44	31	10	40	39	45	22	278
21 bis 30	55	266	398	289	156	328	265	225	284	2.266
31 bis 40	153	559	899	689	350	760	483	306	776	4.975
41 bis 50	408	1.436	2.429	2.005	593	2.276	961	507	2.276	12.891
51 bis 60	593	2.063	3.714	3.854	736	3.829	1.160	572	3.556	20.077
61 und älter	41	346	292	366	87	715	122	70	652	2.691
<b>Insgesamt</b>	<b>1.256</b>	<b>4.711</b>	<b>7.776</b>	<b>7.234</b>	<b>1.932</b>	<b>7.948</b>	<b>3.030</b>	<b>1.725</b>	<b>7.566</b>	<b>43.178</b>

Anmerkung: Exklusive Personen, die als Inhaber von Amtsbescheinigungen rechtlich dem Kreis der Begünstigten Behinderten angehören.

#### Begünstigte Behinderte 2001–2016 nach Alter

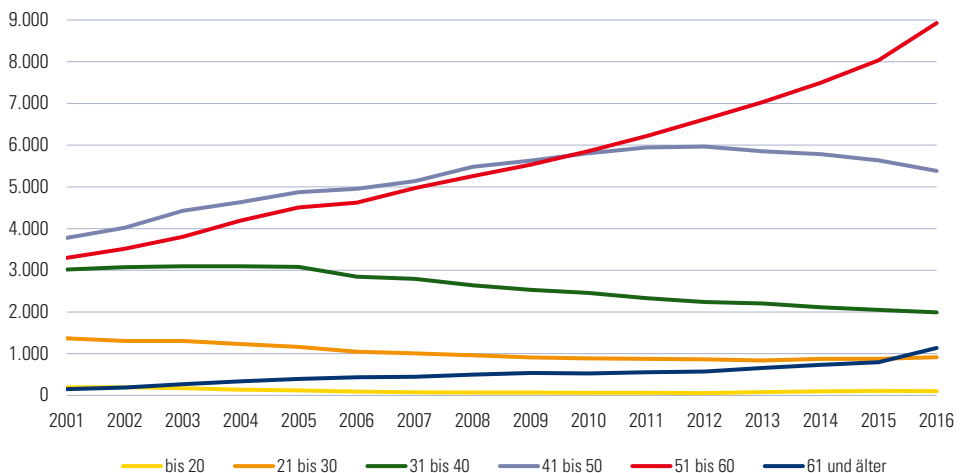

### 3.3.3.1 Betreute Minderjährige durch die Kinder- und Jugendhilfe 2016 nach Alter und Geschlecht

Alter in Jahren/ Geschlecht der/des Minderjährigen	Unterstützung der Erziehung	Volle Erziehung		Adoptionen	
		in sozialpädagogischen Einrichtungen	bei Pflegepersonen	inländisch	grenzüber- schreitend
0 bis 5	1.147	89	188	9	9
männlich	619	44	101	5	7
weiblich	528	45	87	4	2
6 bis 13	2.928	566	358	-	1
männlich	1.552	349	184	-	1
weiblich	1.376	217	174	-	-
14 bis 18	1.304	616	152	-	-
männlich	730	315	86	-	-
weiblich	574	301	66	-	-
<b>Insgesamt</b>	<b>5.379</b>	<b>1.271</b>	<b>698</b>	<b>9</b>	<b>10</b>

### 3.3.3.2 Gefährdungsabklärungen der Kinder- und Jugendhilfe (Beginndatum) 2011–2016 nach Verwaltungsbezirken

Verwaltungsbezirk	2011	2012	2013	2014	2015	2016
Krems a.d. Donau	277	338	346	289	246	265
St. Pölten <sup>1)</sup>	-	-	-	118	338	182
Waidhofen a.d. Ybbs <sup>1)</sup>	-	-	-	23	29	16
Wr. Neustadt <sup>2)</sup>	-	-	197	372	502	541
Amstetten	501	506	443	531	457	529
Baden	1.306	978	971	983	1.607	1.038
Bruck a.d. Leitha	230	125	187	181	158	128
Gänserndorf	675	609	645	633	678	687
Gmünd	167	193	152	206	163	185
Hollabrunn	346	294	294	243	212	200
Horn	129	92	85	77	60	69
Korneuburg	385	325	305	270	293	325
Krems (Land)	215	216	192	190	171	176
Lilienfeld	117	134	153	99	96	94
Melk	368	351	306	333	350	386
Mistelbach	385	373	341	346	298	367
Mödling	544	536	554	544	580	588
Neunkirchen	311	432	433	474	397	479
St. Pölten (Land)	529	533	603	633	557	718
Scheibbs	200	189	187	254	241	192
Tulln	232	232	267	285	256	191
Waidhofen a.d. Thaya	218	348	297	194	218	173
Wr. Neustadt (Land)	301	292	294	249	197	215
Wien-Umgebung	376	374	398	435	382	463
Zwettl	123	99	145	130	105	141
<b>Niederösterreich</b>	<b>7.935</b>	<b>7.569</b>	<b>7.795</b>	<b>8.092</b>	<b>8.591</b>	<b>8.348</b>

<sup>1)</sup> Meldungen ab 2014

<sup>2)</sup> Meldungen ab 6/2013



### 3.3.4.1 Beitragsleistende Personen (Durchschnitt) in der Krankenversicherung 2016 nach Bundesländern und Versicherungsträgern

Versicherungsträger	Burgenland	Kärnten	Nieder- österreich	Ober- österreich	Salzburg	Steiermark	Tirol	Vorarlberg	Wien	unbekannt
Gebietskrankenkassen										
Burgenland	129.705	97	7.929	191	127	4.546	84	23	3.420	15.793
Kärnten	132	319.480	674	343	396	3.093	702	52	1.209	3.770
Niederösterreich	13.750	870	795.326	7.582	726	4.238	512	132	64.386	18.201
Oberösterreich	493	1.427	17.658	871.826	7.128	3.831	1.121	313	3.694	14.177
Salzburg	149	1.783	1.093	14.193	316.994	2.659	1.747	155	1.317	9.080
Steiermark	6.102	3.912	2.420	1.984	1.370	688.452	671	220	2.876	17.233
Tirol	120	2.926	808	963	2.126	896	427.890	885	905	6.453
Vorarlberg	44	444	258	270	235	321	1.136	232.357	508	5.333
Wien	17.337	2.337	144.051	3.980	1.601	6.453	1.531	574	1.057.910	14.088
Betriebskrankenkassen										
Austria Tabak	37	35	461	294	20	137	113	7	470	-
Kapfenberg	14	15	41	9	2	7.289	1	1	31	14
Mondi	2	-	1.602	31	-	12	3	-	84	-
Verkehrsbetriebe	402	21	3.015	46	8	63	3	-	10.673	32
Voestalpine Bahnsysteme	28	52	40	24	4	9.162	4	2	23	18
Zeitweg	6	116	111	11	4	2.524	2	1	49	4
VA d. Ö. Eisenbahnen und d. Ö. Bergbaues	3.542	15.728	35.904	21.816	11.413	31.083	18.633	4.271	19.607	2.134
VA Öffentl. Bediensteter	24.801	43.229	140.166	41.170	41.166	94.384	50.363	23.336	95.058	3.135
SVA d. Gew. Wirtschaft	20.108	37.181	102.668	74.831	39.220	73.885	50.317	22.637	109.344	18.682
SVA der Bauern	13.387	20.832	72.295	59.898	15.009	54.653	17.351	4.927	2.390	269
<b>Insgesamt</b>	<b>220.079</b>	<b>434.204</b>	<b>1.273.859</b>	<b>1.064.945</b>	<b>422.368</b>	<b>949.064</b>	<b>554.631</b>	<b>283.032</b>	<b>1.333.050</b>	<b>127.222</b>

Anmerkung: Personen, die bei mehreren Versicherungsträgern anspruchsberechtigt sind, werden bei jedem Versicherungsträger einmal gezählt.  
In der Summe wird jede Person nur einmal gezählt.

Die Aufteilung nach Bundesländern erfolgt aufgrund der Zustelladresse des Versicherten.

### 3.3.4.2 Anspruchsberechtigte Personen (Durchschnitt) in der Krankenversicherung 2016 nach Bundesländern und Versicherungsträgern

Versicherungsträger	Burgenland		Kärnten	Nieder- österreich		Ober- österreich		Salzburg	Steiermark	Tirol	Vorarlberg	Wien	unbekannt
Gebietskrankenkassen													
Burgenland	166.882	173	12.238	336	7.195	140	50	6.250	17.309				
Kärnten	250	418.137	1.187	714	5.806	1.260	119	2.874	4.313				
Niederösterreich	21.391	1.521	1.038.779	13.045	7.258	996	277	107.528	21.409				
Oberösterreich	815	2.486	28.142	1.155.520	6.785	2.124	587	8.269	17.034				
Salzburg	239	2.768	1.704	21.736	4.256	2.833	237	2.574	10.768				
Steiermark	9.231	6.090	4.161	3.357	902.071	1.078	379	5.278	20.703				
Tirol	192	4.576	1.265	1.519	1.447	563.287	1.344	1.822	7.256				
Vorarlberg	86	663	457	439	564	2.030	312.142	1.355	6.363				
Wien	25.802	3.943	222.475	6.992	10.767	2.721	971	1.394.183	15.958				
Betriebskrankenkassen													
Austria Tabak	39	38	529	325	152	129	9	554	-				
Kapfenberg	20	19	57	14	9.740	2	1	45	15				
Mondi	6	1	2.371	47	19	3	-	155	-				
Verkehrsbetriebe	53	64	57	39	7	12.608	5	2	39				
Voestalpine Bahnsysteme	536	29	4.159	63	83	4	3	14.710	36				
Zeitweg	12	166	177	23	3.623	5	4	81	4				
VA d. Ö. Eisenbahnen und d. Ö. Bergbaues	4.762	21.328	47.859	29.496	41.946	25.999	5.676	25.001	2.944				
VA Öffentl. Bediensteter	36.307	62.169	206.389	58.367	135.133	76.626	36.458	128.076	3.816				
SVA d. Gew. Wirtschaft	27.427	53.232	148.263	111.685	105.824	75.627	33.968	161.175	20.829				
SVA der Bauern	16.343	30.050	96.103	81.829	73.952	25.439	6.984	4.080	331				
<b>Insgesamt</b>	<b>279.884</b>	<b>558.949</b>	<b>1.641.560</b>	<b>1.391.186</b>	<b>1.217.157</b>	<b>720.733</b>	<b>375.117</b>	<b>1.740.111</b>	<b>147.299</b>				

Anmerkung: Personen, die bei mehreren Versicherungsträgern anspruchsberechtigt sind, werden bei jedem Versicherungsträger einmal gezählt.

In der Summe wird jede Person nur einmal gezählt.

Die Aufteilung nach Bundesländern erfolgt aufgrund der Zustelladresse des Versicherten.

### 3.3.4.3 Versichertenstand (Durchschnitt) der NÖ GKK 2009–2016 nach Versichertenkategorien

Versichertenkategorie	2009	2010	2011	2012	2013	2014	2015	2016
Erwerbstätige <sup>1)</sup>	452.617	452.570	459.797	467.857	467.309	468.938	472.970	481.414
Freiwillig Versicherte	14.766	14.837	14.724	14.856	15.113	15.073	15.080	14.944
Arbeitslose <sup>2)</sup>	46.030	47.812	48.771	52.516	55.750	58.612	62.055	62.542
Karenz- bzw. Kinderbetreuungsgeldbeziehende	20.754	18.835	18.344	17.897	16.886	16.149	15.660	15.690
SV-Pensionisten	300.385	307.086	312.476	317.074	321.840	326.457	327.547	329.008
Mindestsicherung	-	694	2.485	2.665	2.830	3.026	3.439	4.209
Kriegshinterbliebene	563	508	442	381	319	273	224	187
Asylwerber	5.854	4.013	3.826	4.389	4.086	5.093	9.934	15.552
Bezieher von Rehabilitationsgeld	-	-	-	-	-	555	1.686	2.271
<b>Versicherte insgesamt<sup>3)</sup></b>	<b>842.124</b>	<b>847.481</b>	<b>861.984</b>	<b>877.635</b>	<b>884.133</b>	<b>894.176</b>	<b>908.595</b>	<b>925.817</b>
<b>Anspruchsberechtigte<sup>4)</sup></b>	<b>1.133.839</b>	<b>1.138.826</b>	<b>1.149.842</b>	<b>1.162.608</b>	<b>1.168.439</b>	<b>1.179.774</b>	<b>1.195.355</b>	<b>1.213.492</b>

<sup>1)</sup> inkl. freie Dienstverträge, ohne Präsenzdienere

<sup>2)</sup> ab April 2011 inkl. in Schulung befindliche und vorgemerkte Arbeitslose

<sup>3)</sup> Anzahl der Versicherungsverhältnisse

<sup>4)</sup> Anzahl der Versicherungsnummern

### 3.3.4.4 Ausgaben der NÖ GKK (in 1.000 €) für Versicherungsleistungen 2012–2016

Art der Leistung	2012	2013	2014	2015	2016	Veränd. 15/16 in %
<b>Krankenbehandlung</b>	<b>944.274</b>	<b>970.634</b>	<b>1.013.575</b>	<b>1.049.244</b>	<b>1.079.906</b>	<b>2,9</b>
Ärztliche Hilfe und gleichgestellte Leistungen	473.187	493.183	512.607	531.120	551.609	3,9
Heilmittel (Arzneien)	436.241	441.249	463.939	480.128	490.167	2,1
Heilbehelfe und Hilfsmittel	34.845	36.202	37.028	37.996	38.129	0,4
<b>Zahnbehandlung und Zahnersatz</b>	<b>111.600</b>	<b>110.743</b>	<b>114.287</b>	<b>116.237</b>	<b>123.549</b>	<b>6,3</b>
Zahnbehandlung	77.924	78.139	80.500	82.839	90.279	9,0
Zahnersatz	33.675	32.604	33.787	33.398	33.271	-0,4
<b>Anstaltspflege und medizinische Hauskrankenpflege</b>	<b>512.294</b>	<b>527.550</b>	<b>545.926</b>	<b>563.278</b>	<b>579.565</b>	<b>2,9</b>
Verpflegskosten und sonstige Leistungen	14.317	13.540	14.819	15.559	16.972	9,1
Überweisung an den Krankenanstaltenfonds	496.564	512.571	529.627	546.211	561.070	2,7
Medizinische Hauskrankenpflege	1.413	1.438	1.479	1.507	1.523	1,0
<b>Krankengeld</b>	<b>107.823</b>	<b>113.821</b>	<b>119.366</b>	<b>117.615</b>	<b>114.752</b>	<b>-2,4</b>
<b>Rehabilitationsgeld</b>	<b>-</b>	<b>-</b>	<b>9.495</b>	<b>28.386</b>	<b>39.893</b>	<b>40,5</b>
<b>Mutterschaftsleistungen</b>	<b>71.537</b>	<b>72.507</b>	<b>73.143</b>	<b>75.246</b>	<b>79.689</b>	<b>5,9</b>
<b>Medizinische Rehabilitation</b>	<b>43.113</b>	<b>47.961</b>	<b>50.855</b>	<b>53.086</b>	<b>53.838</b>	<b>1,4</b>
<b>Gesundheitsfestigung und Krankheitsverhütung</b>	<b>1.324</b>	<b>1.313</b>	<b>1.226</b>	<b>1.096</b>	<b>1.020</b>	<b>-7,0</b>
<b>Früherkennung von Krankheiten und Gesundheitsförderung</b>	<b>16.214</b>	<b>18.488</b>	<b>22.734</b>	<b>25.834</b>	<b>28.001</b>	<b>8,4</b>
Jugendlichenuntersuchungen	414	431	431	571	617	8,0
Vorsorge-/Gesundenuntersuchungen	6.800	6.556	10.867	12.184	13.783	13,1
Gesundheitsförderung und sonstige Maßnahmen	9.000	11.501	11.436	13.079	13.601	4,0
<b>Fahrtspesen und Transportkosten</b>	<b>27.668</b>	<b>27.409</b>	<b>30.247</b>	<b>30.663</b>	<b>30.564</b>	<b>-0,3</b>
<b>Vertrauensärztlicher Dienst und sonstige Betreuung</b>	<b>10.684</b>	<b>10.777</b>	<b>10.775</b>	<b>11.599</b>	<b>11.514</b>	<b>-0,7</b>
<b>Insgesamt</b>	<b>1.846.531</b>	<b>1.901.202</b>	<b>1.991.629</b>	<b>2.072.284</b>	<b>2.142.292</b>	<b>3,4</b>

### 3.3.4.5 Arbeitsunfähigkeitsdauer krankensicherter Erwerbstätiger bei der NÖ GKK 2016 nach Stellung im Beruf

Krankenstands- dauer in Tagen	insgesamt		Arbeiter		Angestellte	
	Fälle	Tage	Fälle	Tage	Fälle	Tage
1-3	223.011	458.804	98.137	204.303	124.874	254.501
4-7	200.509	1.023.561	102.035	522.379	98.474	501.182
8-14	103.760	1.050.045	58.660	597.705	45.100	452.340
15-21	29.589	514.004	17.451	303.199	12.138	210.805
22-28	21.769	514.784	11.466	273.941	10.303	240.843
29-35	9.022	284.036	5.331	168.287	3.691	115.749
36-42	5.350	207.359	3.264	126.480	2.086	80.879
43-56	7.144	346.051	3.956	191.984	3.188	154.067
57-70	3.889	244.868	2.274	143.241	1.615	101.627
71-98	4.165	346.434	2.450	203.580	1.715	142.854
99-126	2.161	240.498	1.256	140.111	905	100.387
127-154	1.340	187.289	790	110.321	550	76.968
155-182	893	149.502	522	87.545	371	61.957
183-273	1.616	355.018	894	195.646	722	159.372
274-368 <sup>1)</sup>	875	279.193	484	154.012	391	125.181
369-550 <sup>1)</sup>	748	315.610	413	175.603	335	140.007
551 und mehr <sup>1)</sup>	33	20.178	14	6.852	19	13.326
<b>Insgesamt</b>	<b>615.874</b>	<b>6.537.234</b>	<b>309.397</b>	<b>3.605.189</b>	<b>306.477</b>	<b>2.932.045</b>

<sup>1)</sup> Langzeitkrankenstand, Tage der Arbeitsunfähigkeit aus den Vorjahren übernommen

#### Arbeitsunfähigkeitsdauer (NÖ GKK) 2003–2016

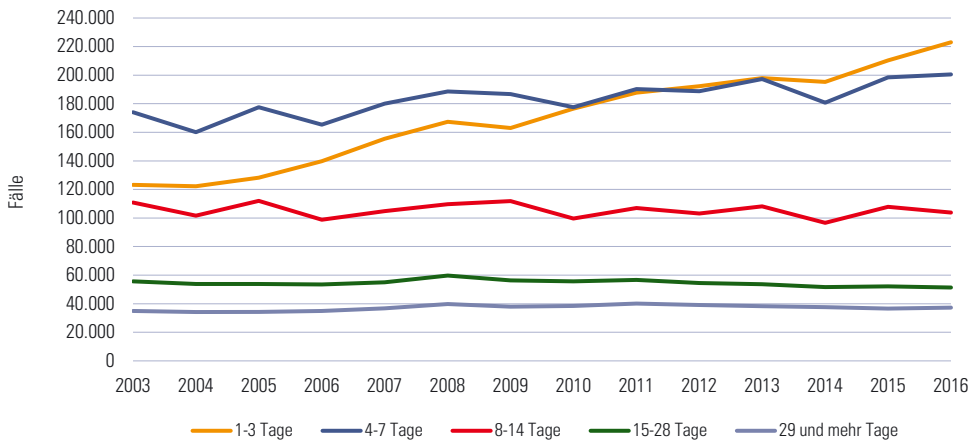

### 3.3.4.6 Pensionen im Dezember 2016 nach Pensionsarten und Bundesländern (Wohnsitz der Pensionsbeziehenden)

Bundesland	Pensionen aus dem Versicherungsfall ...				
	insgesamt	der geminderten Arbeitsfähigkeit <sup>1)</sup>	des Alters <sup>2)</sup>	des Todes	
				Witwen und Witwer	Waisen
Burgenland	82.438	5.854	58.094	17.019	1.471
Kärnten	142.295	15.720	95.170	28.084	3.321
<b>Niederösterreich</b>	<b>420.033</b>	<b>23.793</b>	<b>305.196</b>	<b>82.324</b>	<b>8.720</b>
Oberösterreich	352.458	27.885	250.009	67.019	7.545
Salzburg	124.070	8.348	91.782	21.433	2.507
Steiermark	311.016	31.950	209.604	62.576	6.886
Tirol	153.431	12.353	110.893	26.927	3.258
Vorarlberg	86.624	6.132	63.920	14.825	1.747
Wien	376.194	25.748	278.215	64.432	7.799
<b>Österreich</b>	<b>2.048.559</b>	<b>157.783</b>	<b>1.462.883</b>	<b>384.639</b>	<b>43.254</b>
Ausland	275.755	7.558	193.695	70.222	4.280
<b>Alle Pensionen</b>	<b>2.324.314</b>	<b>165.341</b>	<b>1.656.578</b>	<b>454.861</b>	<b>47.534</b>

<sup>1)</sup> Invaliditäts-, Berufs-/Erwerbsunfähigkeitspensionen, vor dem 60./65. Lebensjahr

<sup>2)</sup> inkl. Invaliditäts-, Berufs-/Erwerbsunfähigkeitspensionen, ab dem 60./65. Lebensjahr

### 3.3.4.7 Ausgleichszulagen im Dezember 2016 nach Bundesländern

Bundesland	Empfänger	in % des Pensionsstandes	durchschnittliche Ausgleichszulage in €
Burgenland	7.713	9,4	293
Kärnten	20.302	14,3	302
<b>Niederösterreich</b>	<b>34.397</b>	<b>8,2</b>	<b>300</b>
Oberösterreich	31.750	9,0	296
Salzburg	10.782	8,7	302
Steiermark	42.777	13,8	315
Tirol	17.982	11,7	328
Vorarlberg	6.535	7,5	296
Wien	38.999	10,4	317
<b>Österreich</b>	<b>211.237</b>	<b>9,1</b>	<b>308</b>



## 4

## Wirtschaft

Wirtschaft allgemein

Land- und Forstwirtschaft

Produzierender Bereich

Dienstleistungen

Tourismus

Arbeitsmarkt

Indizes

## 4 Wirtschaft

### 4.1 Wirtschaft allgemein

4.2 Land- und Forstwirtschaft

4.3 Produzierender Bereich

4.4 Dienstleistungen

4.5 Tourismus

4.6 Arbeitsmarkt

4.7 Indizes



#### 4.1.1 Bruttoregionalprodukt (in Mio. €) 2011–2015 nach Bundesländern

Bundesland	2011		2012		2013		2014		2015	
	insges.	Anteil %	insges.	Anteil %	insges.	Anteil %	insges.	Anteil %	insges.	Anteil %
Burgenland	6.936	2,2	7.292	2,3	7.458	2,3	7.688	2,3	7.962	2,3
Kärnten	17.420	5,6	17.611	5,6	17.722	5,5	18.195	5,5	18.610	5,5
Niederösterreich	48.475	15,7	49.687	15,7	50.542	15,7	51.823	15,7	53.408	15,7
Oberösterreich	52.466	17,0	53.885	17,0	55.186	17,1	56.637	17,1	58.138	17,1
Salzburg	22.754	7,4	23.638	7,5	23.679	7,3	24.077	7,3	24.943	7,3
Steiermark	39.398	12,8	40.816	12,9	41.152	12,8	42.400	12,8	43.326	12,7
Tirol	26.869	8,7	28.070	8,9	28.815	8,9	29.688	9,0	30.761	9,1
Vorarlberg	14.199	4,6	14.551	4,6	15.048	4,7	15.565	4,7	16.115	4,7
Wien	80.022	25,9	81.472	25,7	82.847	25,7	84.255	25,5	86.538	25,5
Extra-Regio	92	0,0	95	0,0	89	0,0	89	0,0	95	0,0
<b>Österreich</b>	<b>308.631</b>	<b>100,0</b>	<b>317.117</b>	<b>100,0</b>	<b>322.538</b>	<b>100,0</b>	<b>330.417</b>	<b>100,0</b>	<b>339.896</b>	<b>100,0</b>

#### 4.1.2 Bruttoregionalprodukt je Einwohner (in €) 2011–2015 nach Bundesländern

Bundesland	2011		2012		2013		2014		2015	
	ins-gesamt	Index Ö = 100	ins-gesamt	Index Ö = 100	ins-gesamt	Index Ö = 100	ins-gesamt	Index Ö = 100	ins-gesamt	Index Ö = 100
Burgenland	24.300	66,0	25.500	67,8	26.000	68,4	26.700	69,0	27.500	69,8
Kärnten	31.300	85,1	31.700	84,3	31.900	83,9	32.700	84,5	33.300	84,5
Niederösterreich	30.100	81,8	30.700	81,6	31.200	82,1	31.800	82,2	32.500	82,5
Oberösterreich	37.100	100,8	38.000	101,1	38.800	102,1	39.600	102,3	40.300	102,3
Salzburg	43.000	116,8	44.600	118,6	44.400	116,8	44.900	116,0	46.100	117,0
Steiermark	32.600	88,6	33.700	89,6	33.900	89,2	34.800	89,9	35.400	89,8
Tirol	37.900	103,0	39.400	104,8	40.100	105,5	41.000	105,9	42.000	106,6
Vorarlberg	38.400	104,3	39.100	104,0	40.200	105,8	41.300	106,7	42.300	107,4
Wien	46.800	127,2	47.200	125,5	47.200	124,2	47.300	122,2	47.700	121,1
<b>Österreich</b>	<b>36.800</b>	<b>100,0</b>	<b>37.600</b>	<b>100,0</b>	<b>38.000</b>	<b>100,0</b>	<b>38.700</b>	<b>100,0</b>	<b>39.400</b>	<b>100,0</b>

#### BRP je Einwohner – Verhältnis zum BIP Österreichs je Einwohner 2015

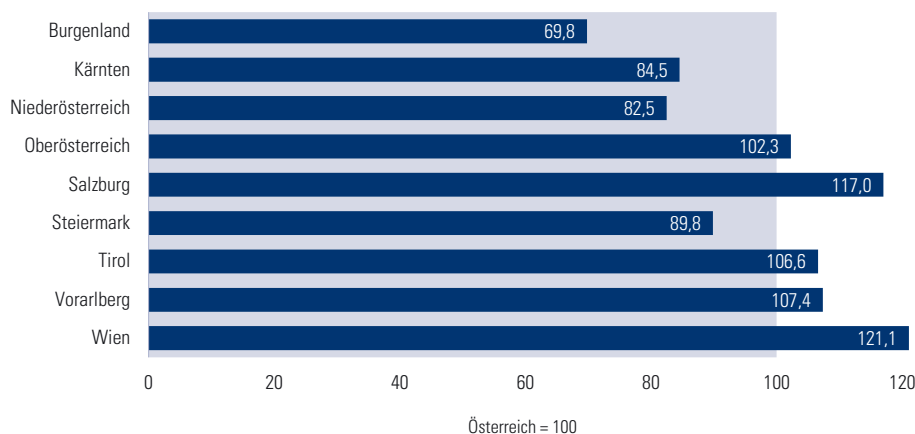

### 4.1.3 Beitrag Niederösterreichs zum Bruttoinlandsprodukt 2012–2014 nach Wirtschaftsbereichen

Bruttowertschöpfung zu Herstellungspreisen<sup>1)</sup> in Mio. €

ÖNACE - Abschnitt		2012	2013	2014	Veränderung 13-14 in %
<b>primärer Sektor</b>					
A	Land- und Forstwirtschaft; Fischerei und Fischzucht	1.232	1.281	1.182	-7,7
<b>sekundärer Sektor</b>					
B	Bergbau und Gewinnung von Steinen und Erden	861	838	792	-5,5
C	Herstellung von Waren	8.379	8.412	8.583	2,0
D	Energieversorgung	771	725	694	-4,3
E	Wasserversorgung; Abwasser- und Abfallentsorgung	678	694	710	2,3
F	Bau	3.170	3.307	3.382	2,3
<b>tertiärer Sektor</b>					
G	Handel; Instandhaltung und Reparatur von KFZ	6.309	6.165	6.383	3,5
H	Verkehr und Lagerei	3.181	3.189	3.414	7,1
I	Beherbergung und Gastronomie	1.260	1.305	1.389	6,4
J	Information und Kommunikation	580	616	677	9,9
K	Erbringung von Finanz- und Versicherungsdienstleistungen	1.318	1.449	1.501	3,6
L	Grundstücks- und Wohnungswesen	4.551	4.807	5.000	4,0
M, N	Erbringung von freiberuflichen, wissenschaftlichen, technischen und sonstigen wirtschaftlichen Dienstleistungen	3.066	3.237	3.310	2,3
O	Öffentliche Verwaltung, Verteidigung; Sozialversicherung	2.537	2.524	2.561	1,5
P	Erziehung und Unterricht	2.132	2.140	2.183	2,0
Q	Gesundheits- und Sozialwesen	3.099	3.230	3.305	2,3
R, S, T	Kunst, Unterhaltung, Erholung, Erbringung von sonstigen Dienstleistungen	1.053	1.085	1.116	2,9
<b>A - T</b>	<b>Insgesamt</b>	<b>44.178</b>	<b>45.004</b>	<b>46.181</b>	<b>2,6</b>

<sup>1)</sup> Bruttowertschöpfung zu Marktpreisen abzüglich sonstiger Gütersteuern, inklusive sonstiger Gütersubventionen

#### Bruttowertschöpfung 2014 nach Wirtschaftsbereichen

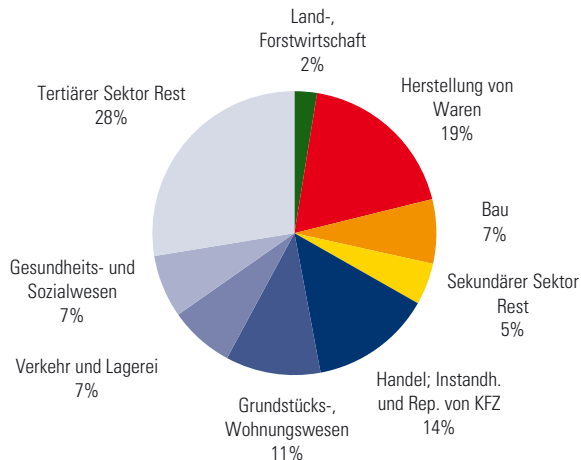

### 4.1.4 Bruttoregionalprodukt und Bruttowertschöpfung 2014 nach NUTS3-Regionen

Bruttoregionalprodukt zu laufenden Preisen in Mio €

NUTS3-Region	Brutto-regional-produkt		Bruttowertschöpfung						Wirtschaftsbereiche insges.	
	insgesamt	Anteil %	primärer Sektor insgesamt	Anteil %	sekundärer Sektor insgesamt	Anteil %	tertiärer Sektor insgesamt	Anteil %	insgesamt	Anteil %
Mostviertel-Eisenwurzen	7.175	13,8	315	26,6	2.553	18,0	3.527	11,4	6.394	13,8
Niederösterreich-Süd	7.298	14,1	153	12,9	2.346	16,6	4.005	13,0	6.504	14,1
St. Pölten	6.033	11,6	96	8,1	1.358	9,6	3.922	12,7	5.376	11,6
Waldviertel	5.842	11,3	286	24,2	1.485	10,3	3.455	11,2	5.206	11,3
Weinviertel	2.495	4,8	113	9,6	589	4,2	1.521	4,9	2.223	4,8
Wiener Umland-Nordteil	8.686	16,8	165	14,0	2.742	19,4	4.834	15,7	7.740	16,8
Wiener Umland-Südteil	14.295	27,6	54	4,6	3.108	21,9	9.576	31,1	12.738	27,6
<b>Niederösterreich</b>	<b>51.324</b>	<b>100,0</b>	<b>1.182</b>	<b>100,0</b>	<b>14.161</b>	<b>100,0</b>	<b>30.840</b>	<b>100,0</b>	<b>46.181</b>	<b>100,0</b>

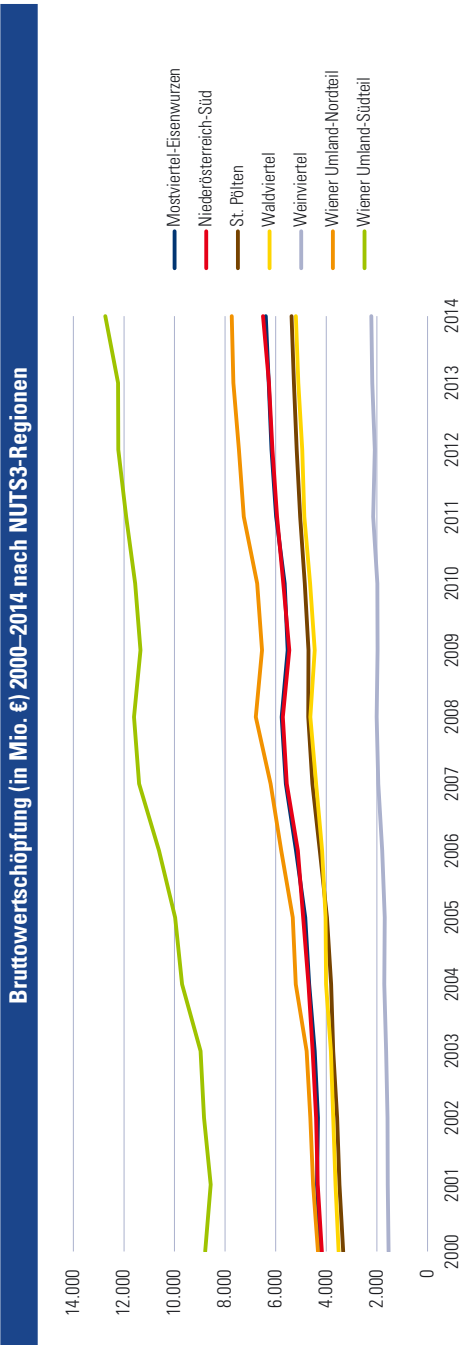

#### 4.1.5 Bruttowertschöpfung (zu Herstellungspreisen in Mio. €) 2012–2014 nach Wirtschaftssektoren und NUTS3-Regionen Österreichs

NUTS3-Region	2012	2013	2014	2012	2013	2014
	Wirtschaftssektor I: Land- und Forstwirtschaft, Fischerei			Wirtschaftssektor II: Gewinnung von Rohstoffen, Herstellung von Waren, Energie und Wasser, Bau		
Mittelburgenland	37	35	38	260	274	282
Nordburgenland	166	140	106	990	1.095	1.107
Südburgenland	66	36	50	604	602	611
Mostviertel-Eisenwurzen	320	303	315	2.486	2.542	2.553
Niederösterreich-Süd	146	146	153	2.217	2.244	2.346
St. Pölten	111	100	96	1.349	1.410	1.358
Waldviertel	290	288	286	1.375	1.426	1.465
Weinviertel	118	173	113	542	552	589
Wiener Umland-Nordteil	184	215	165	2.785	2.800	2.742
Wiener Umland-Südteil	63	56	54	3.104	3.003	3.108
Wien	29	40	38	10.614	11.085	10.740
Klagenfurt-Villach	84	77	73	2.618	2.597	2.620
Oberkärnten	111	112	110	902	891	852
Unterkärnten	145	133	127	1.557	1.586	1.671
Graz	81	76	75	4.670	4.326	4.591
Liezen	99	99	99	666	659	653
Östliche Obersteiermark	129	130	130	2.412	2.366	2.454
Oststeiermark	335	285	281	2.214	2.220	2.302
West- und Südsteiermark	170	151	138	1.776	1.783	1.865
Westliche Obersteiermark	125	124	128	980	959	941
Innviertel	329	301	313	3.559	3.815	3.936
Linz-Wels	143	98	101	8.069	8.097	8.083
Mühlviertel	198	189	208	1.635	1.718	1.771
Steyr-Kirchdorf	137	125	125	2.933	2.988	3.099
Traunviertel	162	156	162	3.217	3.260	3.323
Lungau	16	15	15	135	141	143
Pinzgau-Pongau	103	96	96	1.400	1.386	1.368
Salzburg und Umgebung	114	109	116	3.733	3.674	3.547
Außerfern	13	13	13	503	458	476
Innsbruck	51	51	47	2.443	2.479	2.566
Osttirol	22	21	19	434	471	493
Tiroler Oberland	33	33	30	723	754	771
Tiroler Unterland	116	117	115	3.173	3.165	3.284
Bludenz-Bregenz-Wald	40	40	46	1.273	1.314	1.401
Rheintal-Bodenseegebiet	42	43	51	3.810	3.954	4.142
<b>Österreich</b>	<b>4.330</b>	<b>4.124</b>	<b>4.034</b>	<b>81.163</b>	<b>82.093</b>	<b>83.249</b>
	Wirtschaftssektor III: Erbringung von Dienstleistungen			Gesamt		
Mittelburgenland	396	419	434	694	728	754
Nordburgenland	2.631	2.681	2.812	3.788	3.916	4.025
Südburgenland	1.331	1.359	1.410	2.002	1.997	2.071
Mostviertel-Eisenwurzen	3.360	3.425	3.527	6.167	6.269	6.394
Niederösterreich-Süd	3.769	3.872	4.005	6.132	6.262	6.504
St. Pölten	3.713	3.784	3.922	5.172	5.295	5.376
Waldviertel	3.285	3.359	3.455	4.950	5.073	5.206
Weinviertel	1.420	1.466	1.521	2.079	2.191	2.223
Wiener Umland-Nordteil	4.481	4.657	4.834	7.451	7.672	7.740
Wiener Umland-Südteil	9.059	9.183	9.576	12.226	12.242	12.738
Wien	61.796	62.644	64.304	72.439	73.769	75.082

#### 4.1.5 Bruttowertschöpfung (zu Herstellungspreisen in Mio. €) 2012–2014 nach Wirtschaftssektoren und NUTS3-Regionen Österreichs

NUTS3-Region	2012	2013	2014	2012	2013	2014
Klagenfurt-Villach	6.492	6.544	6.795	9.193	9.218	9.488
Oberkärnten	1.794	1.858	1.924	2.807	2.862	2.885
Unterkärnten	1.956	1.981	2.042	3.658	3.700	3.840
Graz	11.375	11.866	12.119	16.126	16.268	16.785
Liezen	1.484	1.533	1.613	2.249	2.290	2.365
Östliche Obersteiermark	2.362	2.407	2.488	4.903	4.903	5.072
Oststeiermark	3.656	3.758	3.899	6.205	6.264	6.482
West- und Südsteiermark	2.343	2.458	2.530	4.289	4.392	4.533
Westliche Obersteiermark	1.412	1.442	1.479	2.518	2.526	2.548
Innviertel	3.796	3.922	4.120	7.684	8.038	8.369
Linz-Wels	15.529	15.976	16.411	23.740	24.170	24.595
Mühlviertel	2.390	2.504	2.565	4.223	4.411	4.544
Steyr-Kirchdorf	2.333	2.392	2.485	5.404	5.504	5.710
Traunviertel	3.480	3.600	3.768	6.859	7.016	7.253
Lungau	396	401	410	547	556	568
Pinzgau-Pongau	3.831	3.999	4.130	5.334	5.481	5.594
Salzburg und Umgebung	11.289	11.264	11.630	15.136	15.047	15.294
Außerfern	709	743	761	1.225	1.214	1.250
Innsbruck	7.964	8.185	8.390	10.458	10.715	11.003
Osttirol	759	784	827	1.214	1.277	1.339
Tiroler Oberland	2.698	2.814	2.923	3.455	3.600	3.724
Tiroler Unterland	5.316	5.570	5.741	8.606	8.852	9.140
Bludenz-Bregenzer Wald	2.077	2.143	2.183	3.390	3.497	3.630
Rheinthal-Bodenseegebiet	5.695	5.906	6.047	9.548	9.902	10.240
Extra-Regio	84	79	80	84	79	80
<b>Österreich</b>	<b>196.462</b>	<b>200.978</b>	<b>207.160</b>	<b>281.956</b>	<b>287.195</b>	<b>294.443</b>

#### 4.1.6 Verfügbares Einkommen der privaten Haushalte je Einwohner (in €) 1995, 2000, 2005, 2008–2015 nach Bundesländern

Bundesland	1995	2000	2005	2008	2009	2010	2011	2012	2013	2014	2015
Burgenland	12.600	14.700	18.000	20.200	20.200	20.400	20.700	21.800	21.500	21.800	22.200
Kärnten	12.800	14.800	17.700	19.600	19.600	19.800	20.200	21.000	20.900	21.300	21.500
<b>Niederösterreich</b>	<b>14.000</b>	<b>16.100</b>	<b>18.800</b>	<b>21.200</b>	<b>21.200</b>	<b>21.400</b>	<b>22.000</b>	<b>22.700</b>	<b>22.700</b>	<b>23.000</b>	<b>23.100</b>
Oberösterreich	13.500	15.500	18.300	20.600	20.600	20.600	21.200	21.900	21.800	22.200	22.300
Salzburg	14.000	15.800	18.500	20.800	20.900	20.900	21.500	22.300	22.300	22.600	22.800
Steiermark	13.000	15.100	17.800	20.100	20.000	20.100	20.600	21.400	21.300	21.700	21.900
Tirol	13.200	15.300	18.000	20.000	20.000	20.000	20.600	21.400	21.500	21.800	22.000
Vorarlberg	13.900	16.300	18.700	21.000	21.000	21.000	21.700	22.700	22.800	23.300	23.500
Wien	16.000	17.600	19.200	21.100	21.100	20.900	21.400	21.800	21.500	21.600	21.500
<b>Österreich</b>	<b>13.900</b>	<b>15.900</b>	<b>18.500</b>	<b>20.600</b>	<b>20.600</b>	<b>20.700</b>	<b>21.200</b>	<b>21.900</b>	<b>21.800</b>	<b>22.100</b>	<b>22.200</b>

### Verfügbares Einkommen der privaten Haushalte je Einwohner (in €) 2000–2015

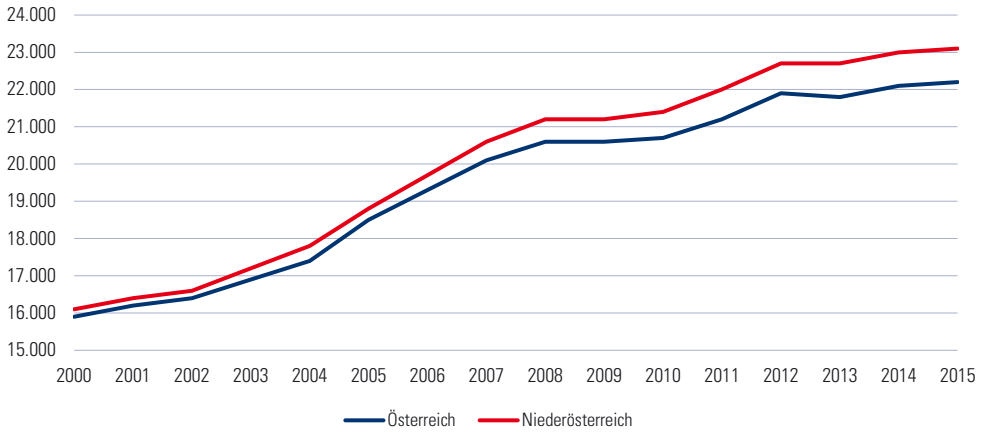

#### 4.1.7 Aktive Betriebsstandorte 2009–2016 nach Verwaltungsbezirken

Verwaltungsbezirk	2009	2010	2011	2012	2013	2014	2015	2016
Amstetten	6.011	6.186	6.377	6.673	7.026	7.290	7.617	7.853
Baden	8.046	8.326	8.464	8.716	9.045	9.232	9.494	9.704
Bruck a.d. Leitha	2.216	2.327	2.389	2.471	2.516	2.616	2.748	2.798
Gänserndorf	4.554	4.844	4.925	5.117	5.235	5.375	5.545	5.742
Gmünd	1.835	1.873	1.955	1.960	2.038	2.114	2.180	2.186
Hollabrunn	2.260	2.324	2.412	2.494	2.597	2.654	2.790	2.889
Horn	1.664	1.744	1.832	1.931	2.013	2.123	2.179	2.276
Korneuburg	4.143	4.269	4.434	4.640	4.836	4.967	5.122	5.308
Krems	4.384	4.654	4.661	4.814	4.937	5.061	5.217	5.367
Lilienfeld	1.418	1.465	1.517	1.544	1.594	1.638	1.676	1.722
Melk	3.718	3.869	4.035	4.213	4.376	4.528	4.734	4.875
Mistelbach	3.663	3.791	3.932	4.081	4.306	4.540	4.746	4.858
Mödling	8.947	9.254	9.473	9.761	9.912	10.092	10.446	10.593
Neunkirchen	4.375	4.486	4.634	4.765	4.891	5.075	5.245	5.294
St. Pölten	7.933	8.315	8.799	9.052	9.315	9.529	9.670	9.907
Scheibbs	2.038	2.123	2.242	2.292	2.355	2.440	2.484	2.566
Tulln	3.742	3.894	4.089	4.284	4.476	4.640	4.826	5.018
Waidhofen a.d. Thaya	1.265	1.311	1.325	1.349	1.369	1.389	1.466	1.488
Wr. Neustadt	6.784	7.180	7.492	7.758	7.958	8.236	8.728	9.066
Wien-Umgebung	7.199	7.671	7.873	8.309	8.719	9.111	9.371	9.751
Zwettl	2.153	2.192	2.290	2.354	2.443	2.513	2.644	2.777
Sonstige	130	131	133	124	117	115	121	115
<b>Niederösterreich</b>	<b>88.478</b>	<b>92.229</b>	<b>95.283</b>	<b>98.702</b>	<b>102.074</b>	<b>105.278</b>	<b>109.049</b>	<b>112.153</b>

Anmerkung: Die Statutarstädte sind in den Zahlen der jeweiligen Verwaltungsbezirke enthalten.

#### 4.1.8 Warenaußenhandel (in Mio. €) 2013–2016 nach Bundesländern

Bundesland	2013		2014		2015		2016 <sup>1)</sup>	
	Import	Export	Import	Export	Import	Export	Import	Export
Burgenland	2.618,7	1.963,6	2.740,9	1.995,9	2.615,0	2.085,8	2.425,2	1.995,8
Kärnten	5.486,5	6.383,8	5.690,0	6.722,3	5.856,5	7.137,5	6.013,7	6.990,7
<b>Niederösterreich</b>	<b>25.008,4</b>	<b>20.817,8</b>	<b>23.800,7</b>	<b>20.348,8</b>	<b>23.054,9</b>	<b>20.446,9</b>	<b>22.245,8</b>	<b>20.089,1</b>
Oberösterreich	23.203,3	31.214,3	23.817,9	32.045,4	24.899,9	33.460,4	25.487,4	33.884,8
Salzburg	10.905,9	8.415,5	11.089,4	8.480,3	11.871,5	9.143,4	12.907,8	9.314,5
Steiermark	13.610,7	19.062,2	13.475,2	19.402,8	13.765,2	19.715,8	14.194,0	19.323,5
Tirol	9.646,4	10.924,8	10.089,9	11.247,9	10.610,7	11.451,0	11.276,5	12.329,4
Vorarlberg	6.199,7	8.388,9	6.699,1	8.867,4	7.077,7	9.455,9	7.149,4	9.514,2
Wien	34.027,1	18.640,8	32.444,2	18.995,4	33.777,9	18.641,7	33.893,1	17.776,5
<b>Österreich</b>	<b>130.706,7</b>	<b>125.811,6</b>	<b>129.847,2</b>	<b>128.106,0</b>	<b>133.529,3</b>	<b>131.538,4</b>	<b>135.593,1</b>	<b>131.218,5</b>

<sup>1)</sup> vorläufige Ergebnisse

#### 4.1.9 Warenaußenhandel (in Mio. €) 2016 nach Top-Ländern und Regionen

Land/Region	Export		Land/Region	Import	
	insgesamt	in %		insgesamt	in %
Deutschland	5.855,7	29,1	Deutschland	7.284,4	32,7
Tschechische Republik	1.191,2	5,9	Tschechische Republik	1.527,7	6,9
Italien	1.184,2	5,9	Italien	1.305,8	5,9
Vereinigte Staaten	1.035,9	5,2	China	1.119,6	5,0
Ungarn	989,7	4,9	Ungarn	812,7	3,7
Polen	857,0	4,3	Niederlande	665,6	3,0
Frankreich	771,2	3,8	Kasachstan	649,6	2,9
Schweiz	764,1	3,8	Frankreich	602,6	2,7
Slowakei	719,1	3,6	Polen	597,3	2,7
Slowenien	489,9	2,4	Slowakei	564,2	2,5
<b>EU-28</b>	<b>15.215,8</b>	<b>75,7</b>	<b>EU-28</b>	<b>15.788,8</b>	<b>71,0</b>
Übrige Länder Europas	1.717,5	8,5	Übrige Länder Europas	1.439,3	6,5
Afrika	186,3	0,9	Afrika	626,5	2,8
Amerika	1.457,4	7,3	Amerika	951,4	4,3
Asien	1.375,5	6,8	Asien	3.424,0	15,4
<b>Insgesamt</b>	<b>20.089,1</b>	<b>100,0</b>	<b>Insgesamt</b>	<b>22.245,8</b>	<b>100,0</b>

Anmerkung: vorläufige Ergebnisse

### 4.1.10 Warenaußenhandel 2016 nach Gütern

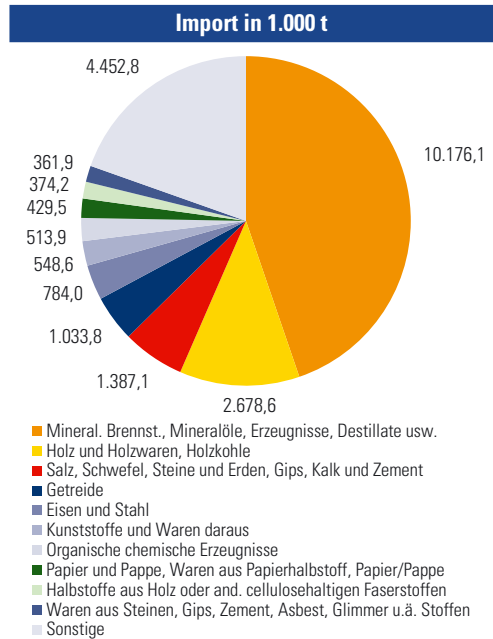
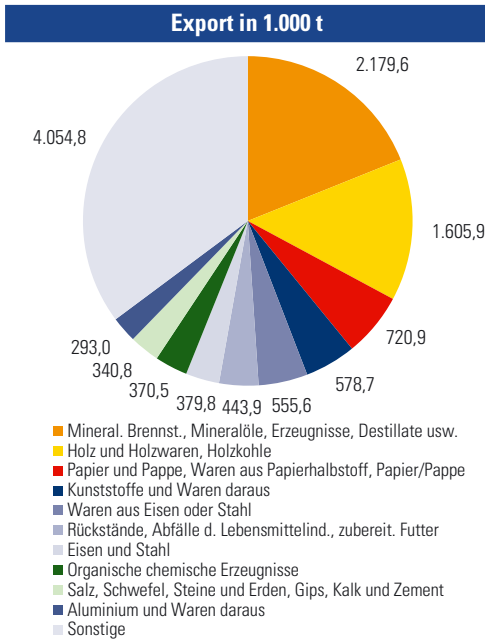
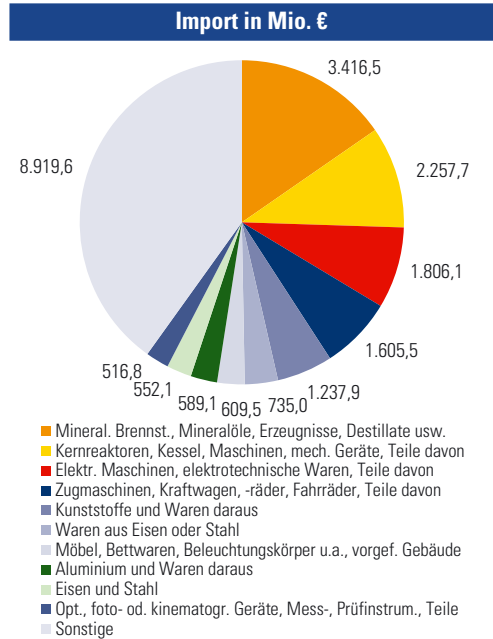
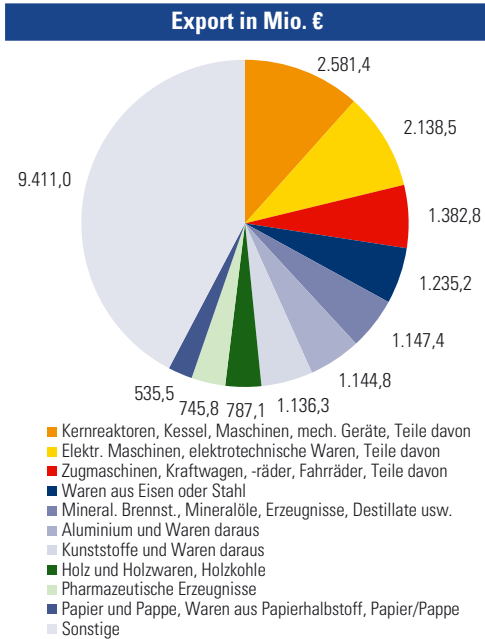

Anmerkung: vorläufige Ergebnisse



## 4 Wirtschaft

4.1 Wirtschaft allgemein

**4.2 Land- und Forstwirtschaft**

4.3 Produzierender Bereich

4.4 Dienstleistungen

4.5 Tourismus

4.6 Arbeitsmarkt

4.7 Indizes

Quellennachweis: Amt der NÖ Landesregierung  
Abteilung Forstwirtschaft  
Ministerium für ein lebenswertes Österreich  
Statistik Austria

## 4.2.1 Landwirtschaftliche Betriebe und Kulturlächen (in ha) 2010 nach Verwaltungsbezirken

Verwaltungsbezirk	bis 10 ha		10 bis unter 20 ha		20 bis unter 50 ha		50 bis unter 100 ha		100 ha und mehr	
	Betr.	Fläche	Betr.	Fläche	Betr.	Fläche	Betr.	Fläche	Betr.	Fläche
Krems a.d. Donau	219	536	26	381	14	389	3	250	4	38.443
St. Pölten	42	191	34	522	114	3.788	27	1.808	7	2.355
Waidhofen a.d. Ybbs	76	437	90	1.380	171	5.284	27	1.751	8	1.194
Wr. Neustadt	12	39	3	43	3	85	2	109	2	1.710
Amstetten	929	4.556	855	13.071	1.375	43.256	300	18.733	57	15.058
Baden	422	1.668	148	2.161	249	8.405	169	11.874	88	24.774
Bruck a.d. Leitha	148	461	85	1.289	250	8.471	183	12.577	81	15.861
Gänserndorf	456	1.166	129	1.900	639	23.085	601	43.096	169	34.791
Gmünd	641	3.560	372	5.494	616	19.786	211	13.507	29	20.883
Hollabrunn	954	2.676	224	3.315	547	18.931	408	28.136	131	31.113
Horn	398	1.730	193	3.047	568	19.235	351	23.813	94	24.634
Korneuburg	185	624	110	1.736	451	16.306	280	18.505	50	14.525
Krems (Land)	1.972	7.546	682	9.807	625	19.543	147	10.039	45	23.052
Lilienfeld	120	652	113	1.634	304	10.353	205	14.013	172	55.280
Melk	1.010	5.274	705	10.439	1.055	33.409	227	14.037	24	22.851
Mistelbach	689	1.895	265	3.958	658	22.498	564	39.912	202	44.181
Mödling	263	960	49	695	58	1.837	45	3.140	22	4.675
Neunkirchen	583	3.337	502	7.365	731	24.067	267	17.999	90	40.981
St. Pölten (Land)	811	3.841	548	8.294	1.217	39.980	325	21.003	70	23.623
Scheibbs	472	2.371	469	6.979	783	24.813	197	13.240	81	34.521
Tulln	564	1.797	190	2.830	454	15.335	213	14.467	56	11.115
Waidhofen a.d. Thaya	406	2.245	221	3.368	549	18.999	299	20.082	64	10.377
Wr. Neustadt (Land)	528	2.867	356	5.252	644	21.132	273	18.410	128	28.025
Wien-Umgebung	203	657	45	639	111	3.837	98	6.663	38	56.724
Zwettl	1.073	6.097	742	11.131	1.374	44.452	382	24.703	37	24.090
<b>Niederösterreich</b>	<b>13.176</b>	<b>57.183</b>	<b>7.156</b>	<b>106.729</b>	<b>13.560</b>	<b>447.277</b>	<b>5.804</b>	<b>391.868</b>	<b>1.749</b>	<b>604.835</b>

### Land- und forstwirtschaftliche Betriebe und Flächen 1990–2013

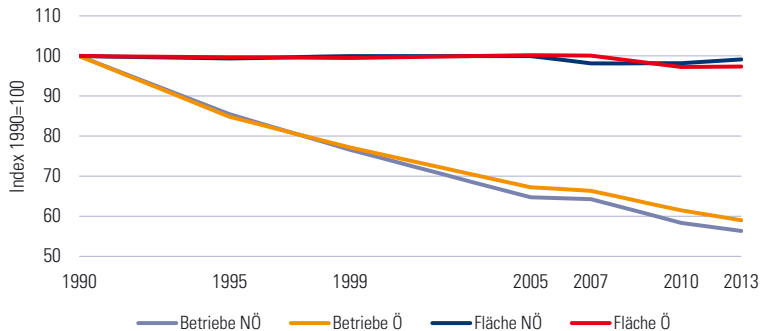

Anmerkung: Jahre der Agrarstrukturerhebungen

## 4.2.2 Land- und forstwirtschaftliche Produktion 2005–2016 im Vergleich zu Österreich

Produkte	Mengen- einheit	Ø 2005-2015		2016	
		Nieder- österreich	NÖ-Anteil an Österr. in %	Nieder- österreich	NÖ-Anteil an Österr. in %
<b>Getreide und Mais insgesamt</b>	t	2.258.598	46,5	2.747.980	48,3
Weizen	t	957.593	61,4	1.223.637	62,1
Roggen und Triticale	t	230.649	55,6	285.766	55,9
Gerste	t	447.334	53,9	440.561	51,2
Hafer	t	51.344	48,4	49.549	52,3
Körnermais	t	552.182	29,0	716.309	32,9
<b>Gemüse</b>	t	305.803	51,7	344.564	56,0
Kartoffeln	t	568.562	82,2	641.420	83,6
Zuckerrüben	t	2.408.751	76,2	2.760.384	78,1
Futterrüben, Kohlrüben und Futtermöhren	t	5.307	41,8	3.133	40,2
Alternativkulturen <sup>1)</sup>	t	199.195	50,8	226.661	50,3
Grünlandwirtschaft <sup>2)</sup>	t	1.525.493	21,0	1.774.191	22,1
<b>Obsternte insgesamt<sup>3)</sup></b>	t	27.236	10,9	22.330	26,5
Kernobst	t	15.611	7,1	11.714	17,9
Steinobst	t	5.571	42,3	5.014	75,7
Walnüsse	t	120	30,9	34	40,5
Beerenobst <sup>4)</sup>	t	5.933	34,1	5.567	46,8
Holunder	t	615	6,5	365	5,3
<b>Wein</b>	hl	1.442.200	61,3	1.512.778	77,5
<b>Viehbestand</b>	Stück	1.374.584	25,2	1.284.997	24,7
Rinder	Stück	450.956	22,7	438.554	22,4
Schweine	Stück	842.492	27,6	754.723	27,0
Schafe	Stück	66.971	19,3	76.790	20,3
Ziegen	Stück	14.166	21,2	14.930	18,0
<b>Kuhmilch</b>	t	659.407	20,3	707.505	19,5
<b>Waldfläche</b>	ha	763.071	20,9	765.000	20,8
<b>Holzeinschlag</b>	fm	3.757.592	20,5	3.817.275	22,8

<sup>1)</sup> Körnererbsen, Acker-, Sojabohnen, Raps, Rübsen, Mohn, Ölkürbis, Sonnenblumen, sonstige Hülsen- und Ölfrüchte

<sup>2)</sup> Klee, Egart, Ein-, Zwei-, Mehrmähdige Wiesen, Streuwiesen

<sup>3)</sup> ohne Holunder; seit 2008 nur Erwerbsobstanlagen

<sup>4)</sup> Ribiseln, Ananas-Erdbeeren, Himbeeren, Kultur Heidelbeeren

### Produktion 2016 – NÖ-Anteil an der österreichischen Produktion

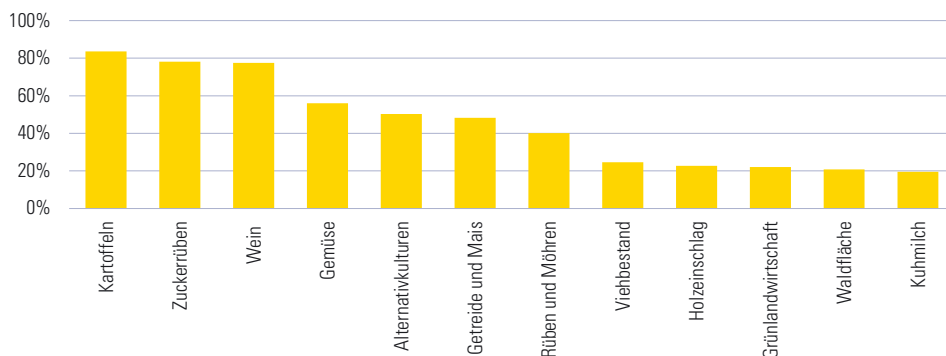

## 4.2.3 Feldfruchtanbau und -ernte 2002–2016

Feldfruchtart	Anbaufläche in Hektar		Ertrag in Tonnen	
	Ø 2002-2015	2016	Ø 2002-2015	2016
<b>Getreide insgesamt</b>	<b>415.941</b>	<b>341.996</b>	<b>2.230.671</b>	<b>2.031.671</b>
Weichweizen	172.506	167.331	885.807	1.096.006
Hartweizen	11.902	17.233	53.434	94.680
Winter- und Sommerroggen	31.328	25.241	126.898	128.477
Winter- und Sommermenggetreide	2.707	1.867	10.297	8.812
Triticale	19.353	27.402	94.119	157.289
Wintergerste	27.626	33.070	147.826	211.317
Sommergerste	74.929	41.833	315.294	229.244
Hafer	13.747	11.741	52.004	49.549
Körnermais	57.314	65.399	530.896	716.309
<b>Grün- und Silomais</b>	<b>28.309</b>	<b>29.052</b>	<b>1.245.406</b>	<b>1.478.831</b>
Zuckerrüben	34.601	33.833	2.343.142	2.760.384
Futterrüben, Kohlrüben und Futtermöhren	191	52	8.738	3.133
Kartoffeln	17.825	17.299	562.781	641.420
<b>Alternativkulturen und Ölsaaten insgesamt</b>	<b>80.771</b>	<b>86.248</b>	<b>196.620</b>	<b>226.661</b>
Ackerbohnen	1.519	4.568	3.534	10.786
Körnererbsen	14.531	5.504	35.376	13.981
Raps und Rübsen	27.409	23.522	79.278	83.974
Sojabohnen	4.950	12.891	12.436	43.314
Sonnenblumen	20.158	14.421	54.129	48.165
Mohn	1.351	2.085	975	1.745
Ölkürbis (getrocknete Kerne)	6.093	16.927	3.360	13.237
<b>Grünlandwirtschaft - Heuernte insgesamt</b>	<b>219.327</b>	<b>208.110</b>	<b>1.471.274</b>	<b>1.774.191</b>
Klee (insgesamt)	36.001	35.968	247.955	279.662
Heu von Wechselgrünland (Egart)	16.609	14.877	112.551	115.494
Heu von ein- und mehrmähdigen Wiesen	166.164	157.166	1.109.000	1.378.700
Heu von Streuwiesen	553	99	1.769	334
<b>Gemüse insgesamt</b>	<b>8.250</b>	<b>10.323</b>	<b>295.222</b>	<b>344.564</b>
Bummerlsalat	68	96	2.076	3.809
Chinakohl	43	35	1.887	1.225
Grünerbsen	1.541	1.980	8.191	8.910
Gurken	63	28	3.239	2.510
Karfiol	29	30	667	600
Kartotten, Möhren	1.236	1.500	69.635	82.500
Kohlrabi	30	11	1.276	209
Kopfsalat	103	97	2.714	3.130
Kraut (insgesamt)	396	278	24.136	17.120
Paprika	7	12	1.440	2.700
Petersilie	22	10	523	240
Pflückbohnen	386	230	4.351	2.530
Porree (Lauch)	20	37	774	1.110
Rhabarber	26	32	759	1.152
Rote Rüben	84	50	3.959	3.250
Sellerie	170	181	7.607	7.240
Spargel	333	581	1.584	1.720
Speisekürbis	183	340	5.891	9.520
Spinat	450	530	10.326	12.190
Tomaten	17	34	5.780	14.090
Zucchini	15	17	541	544
Zuckermais	255	414	4.371	7.452
Zwiebeln	2.579	3.221	129.084	153.082
sonstige Gemüse	273	579	5.875	7.731

### Ernteerträge (in t/ha) – Durchschnitt 2002–2015 und 2016

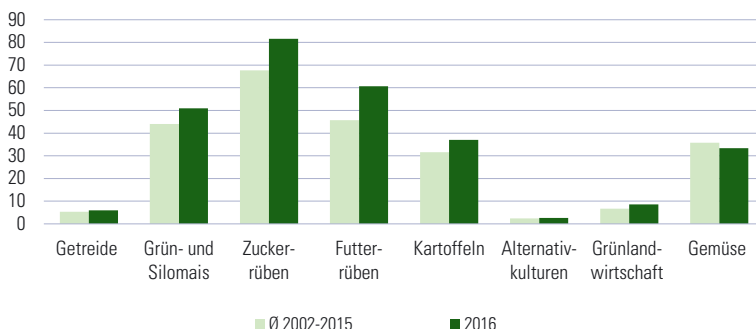

### Feldfrüchte – Anbaufläche 2016

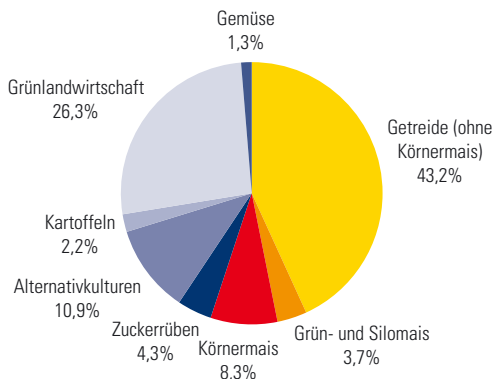

## 4.2.4 Weinernte 2016 nach Weinbaugebieten

Weinbaugebiet	Weißwein			Rot- und Roséwein			Wein insgesamt		
	Fläche in ha	Hektoliter insges.	pro ha	Fläche in ha	Hektoliter insges.	pro ha	Fläche in ha	Hektoliter insges.	pro ha
Carnuntum	424	16.726	39,4	514	17.710	34,5	938	34.436	36,7
Kamptal	3.014	148.134	49,1	808	31.675	39,2	3.823	179.808	47,0
Kremstal	2.141	122.730	57,3	477	25.295	53,0	2.618	148.025	56,5
Thermenregion	1.043	34.008	32,6	894	27.920	31,2	1.938	61.928	32,0
Traisental	700	36.971	52,8	162	7.690	47,4	862	44.661	51,8
Wachau	1.192	58.210	48,8	119	4.237	35,7	1.311	62.448	47,6
Wagram	2.135	120.045	56,2	608	28.420	46,7	2.743	148.465	54,1
Weinviertel	10.628	634.010	59,7	3.602	197.914	54,9	14.230	831.925	58,5
sonstige	20	911	44,5	5	171	33,2	26	1.083	42,2
<b>Niederösterreich</b>	<b>21.298</b>	<b>1.171.746</b>	<b>55,0</b>	<b>7.191</b>	<b>341.032</b>	<b>47,4</b>	<b>28.489</b>	<b>1.512.778</b>	<b>53,1</b>
<b>Österreich</b>	<b>30.938</b>	<b>1.404.808</b>	<b>45,4</b>	<b>15.549</b>	<b>547.723</b>	<b>35,2</b>	<b>46.487</b>	<b>1.952.531</b>	<b>42,0</b>

## Weißwein- und Rot- und Roséweinernte 2016

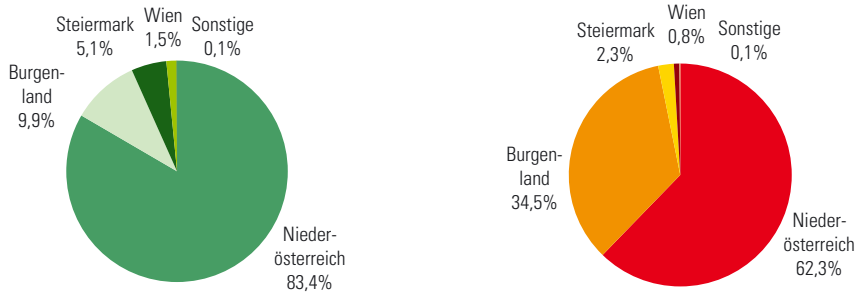

## Ernte nach Weinsorten (in hl) 2004–2016

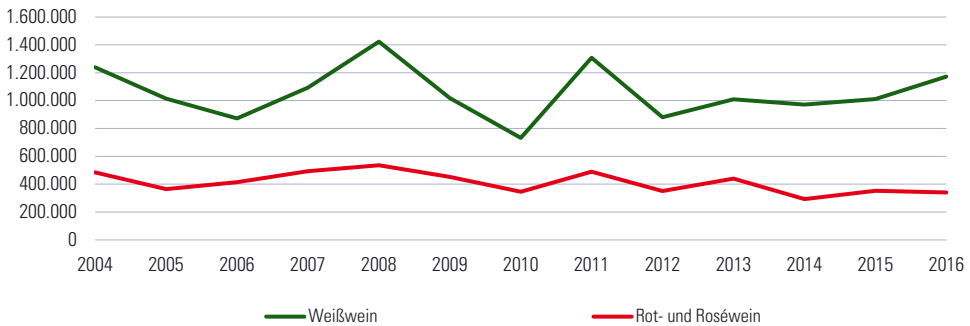

## 4.2.5 Obsternte 2016

Obstsorte	Erwerbsobstanlagen			Extensivanlagen		Änderung zu 2015 in %
	ertragsfähige Fläche in ha	Ertrag in t pro ha	Ernte in t	Ernte in t	kg pro Baum/Strauch	
Ananas-Erdbeeren	470	11,0	5.170	-	-	-
Äpfel <sup>1)</sup>	619	14,6	9.043	8.310	61,8	-32,6
Birnen	153	17,5	2.671	890	39,3	-31,9
Himbeeren	68	4,0	270	-	-	-
Kulturheidelbeeren	7	5,0	33	-	-	-
Holunder	122	3,0	365	-	-	-
Kirschen	54	8,0	429	841	24,9	-24,7
Marillen	571	6,6	3.772	693	22,2	-36,6
Pfirsiche und Nektarinen	23	14,0	325	179	17,1	-32,9
Rote und weiße Ribiseln	16	3,0	48	178	2,8	-26,0
Schwarze Ribiseln	19	2,5	46	64	2,7	-18,5
Walnüsse	34	1,0	34	345	13,0	-61,0
Weichseln	12	6,0	75	108	15,6	-19,8
Zwetschken	34	12,0	413	2.047	15,1	-56,9

<sup>1)</sup> inkl. Mostäpfel bei Extensivanlagen

## 4.2.6 Allgemeine Viehzählung 2010–2016

Tiergattung	2010	2011	2012	2013	2014	2015	2016	Ø Änderung 10-16 in %
<b>Viehbestand</b>								
Rinder	453.806	449.618	443.937	446.083	446.871	442.582	438.554	-0,6
Jungvieh bis unter 1 Jahr	159.895	160.159	160.846	159.699	161.137	159.144	160.154	0,0
Jungvieh 1 bis unter 2 Jahre	116.855	113.755	112.446	116.303	115.757	116.406	112.520	-0,6
Rinder 2 Jahre und älter	177.056	175.704	170.645	170.081	169.977	167.032	165.880	-1,1
Schweine	878.211	822.705	812.416	779.736	788.876	773.775	754.723	-2,5
Ferkel unter 20 kg	229.920	213.278	213.261	202.157	214.173	207.234	200.844	-2,2
Jungschweine 20 bis 50 kg	234.210	212.982	209.444	204.561	206.536	206.806	194.160	-3,1
Mastschweine 50 kg und darüber	329.509	313.063	311.449	298.189	294.977	285.869	286.289	-2,3
Zuchtschweine 50 kg und darüber	84.572	83.382	78.262	74.829	73.190	73.866	73.430	-2,3
Schafe	68.139	70.596	73.143	73.629	70.156	71.357	76.790	2,0
Ziegen	15.432	15.451	14.819	14.980	14.812	15.352	14.930	-0,5
<b>Viehhaltende Betriebe</b>								
Rinder	13.336	12.923	12.466	12.023	11.657	11.266	10.989	-3,2
Schweine	7.045	6.957	6.562	5.740	5.764	5.612	5.104	-5,2
Schafe	2.239	2.324	2.174	2.109	2.100	2.257	2.153	-0,7
Ziegen	1.331	1.306	1.220	1.243	1.144	1.237	1.176	-2,0

## 4.2.7 Land- und forstwirtschaftliche Erzeugerpreise (in €) im Juni 2017

Produkt tierischer Sektor			Produkt pflanzlicher Sektor			Produkt forstwirtschaftlicher Sektor		
Einheit	Preis		Einheit	Preis		Einheit	Preis	
<b>Schweine</b>			<b>Getreide</b>			<b>Langholz</b>		
Ferkel	kg	2,77	Qualitätsweizen	t	149,90	Fichte/Tanne Kl B 2b	FMO <sup>1)</sup>	101,00
Eber	Stk	925,72	Futterweizen	t	125,50	Fichte/Tanne Kl B 3a	FMO	102,00
Sauen	Stk	524,44	Futtergerste	t	110,96	<b>Blochholz</b>		
Jungsauen	Stk	353,35	Körnermais	t	144,00	Fichte/Tanne Kl B 1b	FMO	72,00
<b>Zuchtrinder</b>			<b>Ölsaaten</b>			Fichte/Tanne Kl B 2b	FMO	92,00
Stiere	Stk	1.567,00	Mohn	t	1.800,00	Fichte/Tanne Kl B 3a	FMO	93,00
Kühe	Stk	1.857,00	Ölkürbiskerne	t	2.000,00	Kiefer Kl B 2a +	FMO	69,00
Kalbinnen, trächtig	Stk	2.120,00	<b>Kartoffeln</b>			Buche Kl B 3	FMO	84,00
<b>Nutzrinder</b>			Frühkartoffeln	t	352,00	<b>Faserholz</b>		
Kälber, weiblich	kg	4,23	<b>Gemüse</b>			Fichte/Tanne	FMO	33,00
Kälber, männlich	kg	5,44	Gewächshausgurken	100 Stk	23,00	Kiefer	FMO	40,00
<b>Eier</b>			Karotten	100 kg	43,30	Buche, lang	FMO	46,00
Direktabsatz	100 Stk	19,09	Porree (Lauch)	100 kg	200,00	<b>Brennholz</b>		
<b>Wild</b>			Sellerie	100 kg	61,90	weich	RMM <sup>2)</sup>	38,00
Reh in Decke	kg	2,88	Spargel	100 kg	525,00	hart	RMM	60,00

<sup>1)</sup> Festmeter mit Rinde, ohne Rinde gemessen

<sup>2)</sup> Raummeter mit Rinde, mit Rinde gemessen

Anmerkung: Gewogene Durchschnittspreise, Netto ab Hof, ohne MwSt, ohne Transportkosten

## 4.2.8 Milcherzeugung und -verwendung in NÖ und Wien 2010–2016

Erzeugung/Verwendung	2010	2011	2012	2013	2014	2015	2016	Ø Änderung 10-16 in %
Anzahl der Milchkühe	105.751	105.325	104.178	103.299	104.898	104.703	103.335	-0,4
Gesamtmilcherzeugung in t	652.827	658.146	675.094	678.160	692.737	697.252	707.505	1,3
Milchlieferleistung	561.662	579.811	597.353	587.554	607.219	612.515	624.259	1,8
Verbrauch am Hof	26.820	22.030	21.656	22.430	21.470	21.615	18.715	-5,8
Verfütterung	57.817	49.724	49.334	61.394	57.121	56.149	57.456	-0,1
Jahresmilchleistung je Kuh in kg	6.173	6.249	6.480	6.565	6.604	6.659	6.847	1,7

## 4.2.9 Waldfläche (in ha) 2016 nach Verwaltungsbezirken

Verwaltungsbezirk	insgesamt	Privatwälder		Gemein- schafts- wälder	Gemeinde- wälder	Landes- wälder	Bundesforste und sonst. öffentl. Wälder
		< 200 ha	ab 200 ha				
Krems a.d. Donau	1.544	486	875	30	129	-	24
St. Pölten	1.648	728	748	-	172	-	-
Waidhofen a.d. Ybbs	4.819	3.140	-	62	330	1	1.286
Wr. Neustadt	2.799	125	-	-	1.274	-	1.399
Amstetten	35.323	25.264	8.983	322	709	45	-
Baden	36.618	11.164	9.453	853	1.166	45	13.937
Bruck a.d. Leitha	12.350	2.097	7.585	975	493	-	1.200
Gänserndorf	16.860	4.008	5.021	2.428	2.873	-	2.530
Gmünd	40.543	20.234	18.730	559	482	-	538
Hollabrunn	21.423	6.833	11.726	236	1.844	-	784
Horn	22.177	10.261	9.536	603	1.359	-	418
Korneuburg	12.708	3.994	6.891	-	1.824	-	-
Krems (Land)	43.842	19.355	12.035	2.286	1.824	-	8.343
Lilienfeld	71.893	34.185	33.056	3.115	287	-	1.250
Melk	51.104	25.890	21.346	301	327	-	3.240
Mistelbach	20.657	8.085	10.889	1.683	-	-	-
Mödling	11.101	789	3.703	23	1.357	405	4.824
Neunkirchen	76.818	44.894	13.663	785	951	13.663	2.862
St. Pölten (Land)	41.169	23.463	16.306	356	283	-	761
Scheibbs	63.818	25.702	24.157	842	-	-	13.117
Tulln	15.920	5.371	7.669	-	2.103	-	776
Waidhofen a.d. Thaya	19.693	16.770	2.107	136	454	-	226
Wr. Neustadt (Land)	56.482	37.200	15.377	-	-	-	3.906
Wien-Umgebung	18.887	1.366	1.879	292	508	1.055	13.787
Zwettl	64.805	37.529	17.848	1.301	425	14	7.688
<b>Niederösterreich</b>	<b>765.000</b>	<b>368.934</b>	<b>259.582</b>	<b>17.187</b>	<b>21.173</b>	<b>15.228</b>	<b>82.896</b>



#### 4.2.10 Holzeinschlag (in Erntefestmetern) 2016 nach Bezirksforstinspektionen

Bezirksforstinspektion	Sägeholz		Sägeschwachholz		Industrieholz		Holz für energetische Nutzung	
	Nadelholz	Laubholz	Nadelholz	Laubholz	Nadelholz	Laubholz	Nadelholz	Laubholz
Amstetten	82.045	10.215	10.790	74	19.192	14.551	45.969	68.338
Baden	22.016	11.404	4.662	65	17.229	42.666	19.840	52.879
Bruck a.d. Leitha, Mödling und Wien-Umgebung	12.894	28.562	2.003	537	7.623	50.644	4.365	57.891
Gänserndorf und Mistelbach	3.019	8.707	509	198	1.217	5.187	2.803	69.508
Gmünd und Waidhofen a.d. Thaya	205.826	821	30.909	-	43.052	3.174	111.121	11.937
Horn und Hollabrunn	91.916	6.019	12.885	29	27.212	7.342	66.975	37.586
Korneuburg und Tulln	10.773	15.594	635	988	2.216	22.516	6.075	50.844
Krems	96.079	10.503	15.441	4	31.472	23.719	52.150	27.990
Lilienfeld	105.517	8.828	17.696	180	51.561	41.571	16.568	30.611
Melk	132.381	5.575	11.164	26	34.237	16.969	62.511	54.192
Neunkirchen	130.328	887	25.515	33	67.033	5.453	56.700	20.384
St. Pölten	46.132	18.143	6.772	235	24.669	38.478	15.864	63.238
Scheibbs	127.765	3.870	15.185	23	39.485	33.305	32.730	47.175
Wr. Neustadt	81.030	5.553	16.104	97	36.357	10.397	42.212	27.803
Zwettl	264.404	282	36.599	-	62.468	766	115.858	6.951
<b>Niederösterreich</b>	<b>1.412.125</b>	<b>134.963</b>	<b>206.869</b>	<b>2.489</b>	<b>465.023</b>	<b>316.738</b>	<b>651.741</b>	<b>627.327</b>

#### 4.2.11 Wildabschuss im Jagdjahr 2015 nach Verwaltungsbezirken

Verwaltungsbezirk	Rotwild	Rehwild	Gamswild	Schwarzwild			sonst.	
				wild	Hasen	Füchse	Haarwild	Federwild
Krems a.d. Donau	3	189	-	99	128	39	74	111
St. Pölten	-	267	-	29	308	122	174	232
Waidhofen a.d. Ybbs	34	1.002	5	-	66	213	186	19
Wr. Neustadt	-	108	-	43	43	43	15	207
Amstetten	302	7.732	79	171	4.671	853	1.097	3.149
Baden	667	2.451	49	939	1.829	907	713	2.278
Bruck a.d. Leitha	90	1.506	-	995	5.266	661	1.315	3.182
Gänserndorf	325	2.782	-	2.120	5.521	1.467	1.202	3.536
Gmünd	125	2.316	-	874	131	1.267	414	919
Hollabrunn	114	3.837	-	1.449	10.440	1.403	6.239	4.342
Horn	74	3.352	-	1.528	2.947	1.098	1.211	1.429
Korneuburg	373	2.109	-	830	3.524	806	1.067	2.454
Krems (Land)	39	4.268	-	1.937	1.036	1.494	750	820
Lilienfeld	2.180	3.062	267	274	56	620	523	74
Melk	74	5.335	-	855	1.651	1.181	1.376	882
Mistelbach	49	4.915	-	1.534	17.433	1.805	6.140	7.292
Mödling	43	820	2	413	334	231	120	383
Neunkirchen	654	4.481	509	306	71	908	498	233
St. Pölten (Land)	86	5.465	24	1.122	2.812	1.556	2.001	2.192
Scheibbs	834	5.066	278	30	680	682	424	297
Tulln	398	2.413	-	1.399	5.097	985	2.125	3.658
Waidhofen a.d. Thaya	15	2.141	-	796	819	1.154	818	729
Wr. Neustadt (Land)	1.053	3.291	104	645	423	1.095	735	651
Wien-Umgebung	58	1.583	-	715	874	476	232	1.981
Zwettl	1.118	4.526	-	1.619	174	1.516	388	265
<b>Niederösterreich</b>	<b>8.708</b>	<b>75.017</b>	<b>1.317</b>	<b>20.722</b>	<b>66.334</b>	<b>22.582</b>	<b>29.837</b>	<b>41.315</b>

## 4.2.12 Jagdgebiete, -karten und -schutzorgane 2015 nach Verwaltungsbezirken

Verwaltungsbezirk	Jagdgebiete	Jahresjagdkarten	Jagdschutzorgane	
			insgesamt	hauptamtliche
Krems a.d. Donau	11	204	19	-
St. Pölten	12	423	24	-
Waidhofen a.d. Ybbs	19	316	60	-
Wr. Neustadt	9	247	9	-
Amstetten	147	2.282	494	-
Baden	176	1.319	203	-
Bruck a.d. Leitha	73	1.182	168	-
Gänserndorf	150	2.237	459	-
Gmünd	119	744	243	-
Hollabrunn	188	1.536	325	-
Horn	168	903	182	-
Korneuburg	107	1.280	202	1
Krems (Land)	193	982	268	-
Lilienfeld	234	1.133	474	8
Melk	173	1.365	410	-
Mistelbach	195	2.079	305	16
Mödling	58	1.281	95	-
Neunkirchen	185	1.331	445	3
St. Pölten (Land)	157	1.899	344	27
Scheibbs	160	1.307	229	12
Tulln	134	1.342	281	3
Waidhofen a.d. Thaya	145	706	188	-
Wr. Neustadt (Land)	195	1.373	424	-
Wien-Umgebung	112	5.804	164	-
Zwettl	176	844	222	5
<b>Niederösterreich</b>	<b>3.296</b>	<b>34.119</b>	<b>6.237</b>	<b>75</b>

## Jagdgestkarten 1990–2015

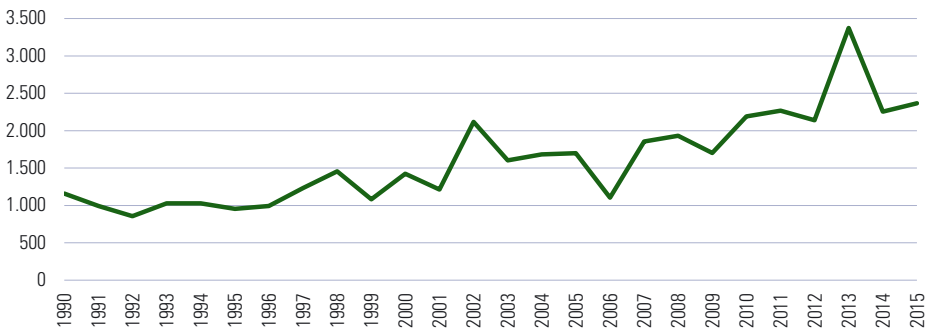

## 4 Wirtschaft

- 4.1 Wirtschaft allgemein
- 4.2 Land- und Forstwirtschaft
- 4.3 Produzierender Bereich**
- 4.4 Dienstleistungen
- 4.5 Tourismus
- 4.6 Arbeitsmarkt
- 4.7 Indizes

### 4.3.1 Konjunkturstatistik im Produzierenden Bereich – Produktionswerte und Auftragseingänge der Betriebe (in 1.000 €) 2015 nach ÖNACE

ÖNACE Ab- schnitt	Fachliche Gliederung <sup>1)</sup>	technische Gesamtproduktion			abgesetzte Produktion <sup>2)</sup>	Auftragseingänge	
		insgesamt	durchgeführte Lohnarbeit	insgesamt		insgesamt	Ausland
B	8 Gewinnung von Steinen und Erden, sonstiger Bergbau	119.578	-	-	182.797	-	-
C	10 Herstellung von Nahrungs- und Futtermitteln	2.989.539	2.574	-	3.507.986	-	-
	11 Getränkeherstellung	548.288	19.395	-	753.077	-	-
	13 Herstellung von Textilien	114.524	-	114.039	108.436	23.495	52.605
	15 Herstellung von Leder, Lederwaren und Schuhen	9.252	-	23.119	-	-	-
	16 Herstellung von Holz-, Flecht-, Korb- und Korkwaren (ohne Möbel)	1.139.354	207	1.251.561	-	-	-
	17 Herstellung von Papier, Pappe und Waren daraus	783.636	-	940.996	799.889	240.271	413.487
	18 Herst. v. Druckzeugn.; Vervielfältigung v. bsp. Ton-, Bild- u. Datenträgern	381.834	1.925	387.952	-	-	-
	20 Herstellung von chemischen Erzeugnissen	1.540.329	196.067	1.514.906	1.533.133	454.077	803.580
	22 Herstellung von Gummi- und Kunststoffwaren	899.987	-	1.172.556	-	-	-
	23 Herst. von Glas und Glaswaren, Keramik, Verarbeitung von Steinen und Erden	1.139.570	122	1.318.171	-	-	-
	24 Metallherzeugung und -bearbeitung	2.331.235	-	2.407.934	2.645.165	686.737	1.508.729
	25 Herstellung von Metallherzeugnissen	2.114.719	28.074	2.369.516	2.087.061	1.009.861	594.499
	26 Herst. von Datenverarbeitungsgeräten, elektron. und opt. Erzeugnissen	212.579	-	219.583	219.845	36.306	133.485
	27 Herstellung von elektrischen Ausrüstungen	1.397.354	13.572	1.713.946	1.788.365	231.428	1.052.428
	28 Maschinenbau	2.786.262	18.279	3.284.339	2.750.507	419.431	1.293.895
	29 Herstellung von Kraftwagen und Kraftwagenanbauteilen	744.036	-	853.189	772.529	142.858	472.357
	31 Herstellung von Möbeln	433.285	-	508.038	-	-	-
	32 Herstellung von sonstigen Waren	351.587	-	572.842	50.383	13.089	19.875
	33 Reparatur und Installation von Maschinen und Ausrüstungen	199.133	-	265.475	61.757	51.571	8.714
<b>Summe B - C</b>		<b>24.495.834</b>	<b>343.255</b>	<b>31.640.626</b>	<b>13.292.723</b>	<b>3.372.400</b>	<b>6.528.060</b>
D	35 Energieversorgung	2.208.925	-	2.208.884	-	-	-
<b>Summe D</b>		<b>2.208.925</b>	<b>-</b>	<b>2.208.884</b>	<b>-</b>	<b>-</b>	<b>-</b>
E	36 Wasserversorgung	57.909	-	51.760	-	-	-
	37 Abwasserentsorgung	636	-	74.380	-	-	-
	38 Sammlung, Behandlung und Beseitigung von Abfällen; Rückgewinnung	20.220	-	751.039	-	-	-
<b>Summe E</b>		<b>78.765</b>	<b>-</b>	<b>877.179</b>	<b>-</b>	<b>-</b>	<b>-</b>
<b>Summe B-E (Sachgütererzeugung insgesamt)</b>		<b>26.783.525</b>	<b>343.255</b>	<b>34.726.689</b>	<b>13.292.723</b>	<b>3.372.400</b>	<b>6.528.060</b>

### 4.3.1 Konjunkturstatistik im Produzierenden Bereich – Produktionswerte und Auftragseingänge der Betriebe (in 1.000 €) 2015 nach ÖNACE

ÖNACE Ab- schnitt	Fachliche Gliederung <sup>1)</sup>	technische Gesamtproduktion		abgesetzte Produktion <sup>2)</sup>		Auftragseingänge	
		insgesamt	durchgeführte Lohnarbeit	insgesamt	Ausland	insgesamt	Eurozone
F	41 Hochbau	1.353.809	-	1.470.541	1.427.096	1.427.081	15
	42 Tiefbau	688.420	-	782.592	1.377.452	1.358.204	10.118
	43 Vorbereitende Baustellenarbeiten, Bauinstallation und sonst. Ausbaugewerbe	406.890	-	2.324.252	2.010.037	1.959.361	41.337
<b>Summe F</b>		<b>2.449.119</b>	<b>-</b>	<b>4.577.385</b>	<b>4.814.586</b>	<b>4.744.646</b>	<b>51.470</b>
<b>Summe B - F (Produzierender Bereich insgesamt)</b>		<b>29.232.644</b>	<b>343.255</b>	<b>39.304.075</b>	<b>18.107.309</b>	<b>8.117.045</b>	<b>6.579.531</b>

<sup>1)</sup> Abteilungen, die aus Gründen des Datenschutzes geheim sind, wurden bei der ÖNACE-Gliederung weggelassen, in der Summenbildung sind sie berücksichtigt.

<sup>2)</sup> Umfasst die bis Ende der Berichtsperiode realisierten Verkäufe an Dritte (nicht unternehmensinterne Lieferungen und Leistungen).

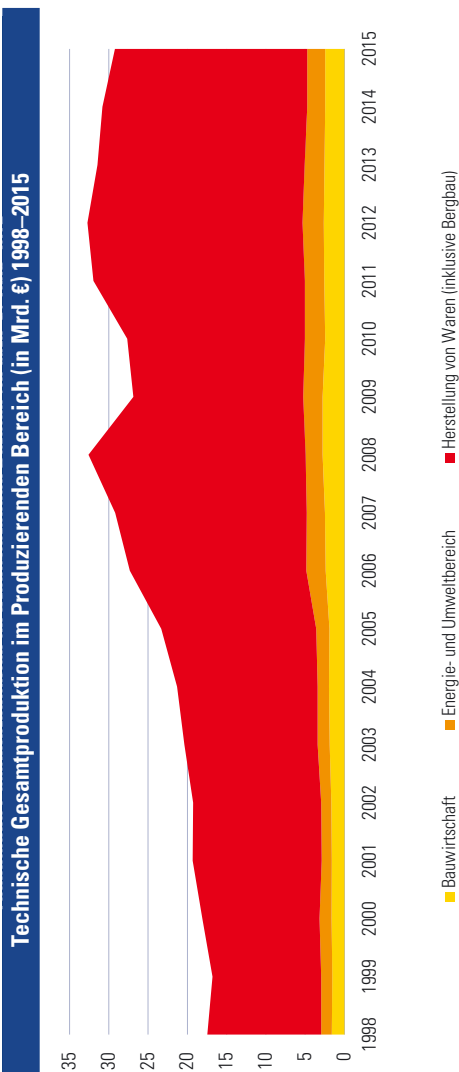

## 4.3.2 Konjunkturstatistik im Produzierenden Bereich – Betriebe und Beschäftigte 2015 nach ÖNACE

ÖNACE Ab- schnitt	Fachliche Gliederung <sup>1)</sup>	Betriebe					unselbständig Beschäftigte					Fremd- perso- nal
		am 31.12.	ins- gesamt	Ange- stellte	Ar- beiter	kaufm. Lehr- linge	gewerb. Lehr- linge	Teilzeit- beschäf- tigte				
B	8 Gewinnung von Steinen und Erden, sonstiger Bergbau	29	886	157	727	1	1	1	68	9		
C	10 Herstellung von Nahrungs- und Futtermitteln	183	12.106	2.888	8.865	36	317	2.483	102	7		
	11 Getränkeherstellung	19	1.611	704	885	-	22	180	180	7		
	13 Herstellung von Textilien	13	913	265	626	7	15	169	2	2		
	15 Herstellung von Leder, Lederwaren und Schuhen	3	189	62	114	4	9	55	3	3		
	16 Herstellung von Holz-, Flecht-, Korb- und Korkwaren (ohne Möbel)	79	4.348	1.156	3.057	9	126	390	126	31		
	17 Herstellung von Papier, Pappe und Waren daraus	17	2.469	783	1.610	17	79	142	31	47		
	18 Herst. v. Druckerzeugn.; Vervielfältigung v. besp. Ton-, Bild- und Datenträgern	29	2.125	944	1.143	8	30	206	67	63		
	20 Herstellung von chemischen Erzeugnissen	31	3.690	1.859	1.736	25	70	251	86	86		
	22 Herstellung von Gummi- und Kunststoffwaren	44	4.169	1.378	2.661	4	126	386	86	75		
	23 Herst. von Glas und Glaswaren, Keramik, Verarbeitung von Steinen und Erden	90	5.028	1.782	3.164	6	76	373	494	296		
	24 Metallherzeugung und -bearbeitung	25	7.994	2.061	5.603	26	304	321	296	20		
	25 Herstellung von Metallerzeugnissen	141	10.846	3.764	6.656	36	390	846	534	671		
	26 Herst. von Datenverarbeitungsgeräten, elektron. und opt. Erzeugnissen	17	1.454	834	560	1	59	148	229	39		
	27 Herstellung von elektrischen Ausrüstungen	26	6.100	2.293	3.624	12	171	411	324	8		
	28 Maschinenbau	72	11.043	5.011	5.586	22	424	705	294	88		
	29 Herstellung von Kraftwagen und Kraftwagenteilen	15	3.054	1.520	1.421	3	110	237	136	8		
	31 Herstellung von Möbeln	47	3.176	1.098	1.923	16	139	359	324	-		
	32 Herstellung von sonstigen Waren	24	2.231	1.501	600	18	52	324	136	8		
	33 Reparatur und Installation von Maschinen und Ausrüstungen	57	1.500	665	695	5	135	136	888	88		
<b>Summe B - C</b>		<b>978</b>	<b>89.864</b>	<b>33.918</b>	<b>52.888</b>	<b>278</b>	<b>2.780</b>	<b>8.852</b>	<b>2.892</b>	<b>2.892</b>		
D	35 Energieversorgung	45	2.618	2.337	186	2	93	294	88	88		
<b>Summe D</b>		<b>45</b>	<b>2.618</b>	<b>2.337</b>	<b>186</b>	<b>2</b>	<b>93</b>	<b>294</b>	<b>88</b>	<b>88</b>		
E	36 Wasserversorgung	7	252	96	155	-	1	14	-	-		
	37 Abwasserentsorgung	22	2.472	59	170	1	-	35	60	60		
	38 Sammlung, Behandlung und Beseitigung von Abfällen; Rückgewinnung	79	2.472	661	1.801	2	8	283	246	246		
<b>Summe E</b>		<b>108</b>	<b>2.954</b>	<b>816</b>	<b>2.126</b>	<b>3</b>	<b>9</b>	<b>332</b>	<b>306</b>	<b>306</b>		
<b>Summe B-E (Sachgüterherzeugung insgesamt)</b>		<b>1.131</b>	<b>95.436</b>	<b>37.071</b>	<b>55.200</b>	<b>283</b>	<b>2.882</b>	<b>9.478</b>	<b>3.292</b>	<b>3.292</b>		

### 4.3.2 Konjunkturstatistik im Produzierenden Bereich – Betriebe und Beschäftigte 2015 nach ÖNACE

ÖNACE Ab- schnitt	Fachliche Gliederung <sup>1)</sup>	Betriebe				unselbständig Beschäftigte				Teilzeit- beschäftigte	Fremd- perso- nal
		am 31.12.	ins- gesamt	Ange- stellte	Ar- beiter	Lehr- linge	kaufm. Lehr- linge	gewerb. Lehr- linge			
F	41 Hochbau	181	7.887	1.889	5.525	3	470	638	152	49	
	42 Tiefbau	71	3.760	858	2.866	4	32	141	49	552	
	43 Vorbereitende Baustellenarbeiten, Bauinstallation und sonst. Ausbaugewerbe	462	15.964	4.035	10.465	58	1.406	1.475	753	4.045	
<b>Summe F</b>		<b>714</b>	<b>27.611</b>	<b>6.782</b>	<b>18.856</b>	<b>65</b>	<b>1.908</b>	<b>2.254</b>	<b>753</b>	<b>4.045</b>	
<b>Summe B - F (Produzierender Bereich insgesamt)</b>		<b>1.845</b>	<b>123.047</b>	<b>43.853</b>	<b>74.056</b>	<b>348</b>	<b>4.790</b>	<b>11.732</b>	<b>4.045</b>		

<sup>1)</sup> Abteilungen, die aus Gründen des Datenschutzes geheim sind, wurden bei der ÖNACE-Gliederung weggelassen, in der Summenbildung sind sie berücksichtigt.

**Unselbständig und Teilzeit-Beschäftigte im Produzierenden Bereich 2000-2015**

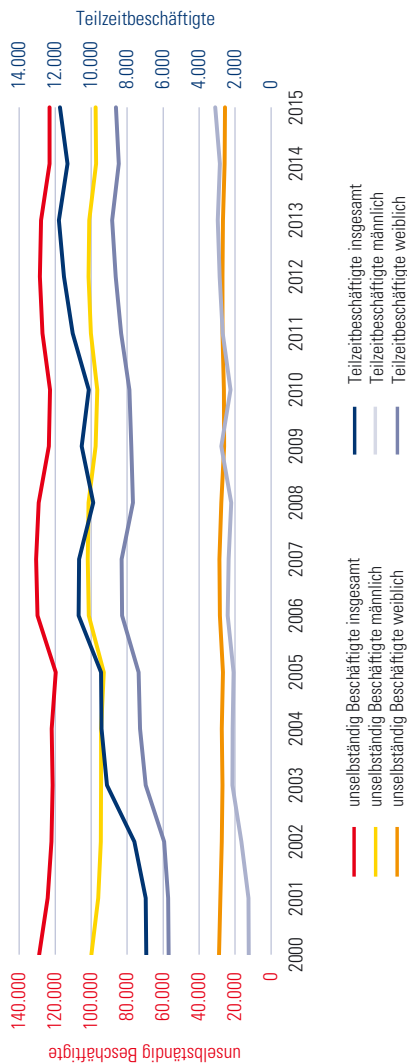

### 4.3.3 Konjunkturstatistik im Produzierenden Bereich – Bruttoverdienst und Arbeitsvolumen 2015 nach ÖNACE

ÖNACE Ab- schnitt	Fachliche Gliederung <sup>1)</sup>	Bruttoverdienst in 1.000 €			Arbeitsvolumen der unself. Beschäftigten in 1.000 Stunden	
		ins- gesamt <sup>2)</sup>	Gehälter	Löhne	bezahlte Stunden	geleistete Stunden
B	8 Gewinnung von Steinen und Erden, sonstiger Bergbau	37.272	8.948	28.300	2.123	1.843
C	10 Herstellung von Nahrungs- und Futtermitteln	386.658	139.519	243.186	22.723	19.405
	11 Getränkeherstellung	73.208	36.391	36.511	3.203	2.634
	13 Herstellung von Textilien	32.812	13.864	18.722	1.736	1.431
	15 Herstellung von Leder, Lederwaren und Schuhen	4.336	1.901	2.327	344	290
	16 Herstellung von Holz-, Flecht-, Korb- und Korkwaren (ohne Möbel)	157.545	53.915	101.851	8.789	7.471
	17 Herstellung von Papier, Pappe und Waren daraus	112.351	44.689	66.321	4.981	4.070
	18 Herstellung von Druckzeugn., Vervielfältigung von besp. Ton-, Bild- und Datenträgern	95.596	50.059	45.064	4.061	3.458
	20 Herstellung von chemischen Erzeugnissen	194.706	119.919	73.418	7.120	5.972
	22 Herstellung von Gummi- und Kunststoffwaren	173.944	80.786	91.415	8.196	6.771
	23 Herstellung von Glas und Glaswaren, Keramik, Verarbeitung von Steinen u. Erden	235.400	102.725	131.402	10.533	8.801
	24 Metallherzeugung und -bearbeitung	354.358	121.627	228.947	15.899	12.808
	25 Herstellung von Metallherzeugnissen	441.227	192.482	243.421	20.538	16.720
	26 Herstellung von Datenverarbeitungsgeräten, elektron. und opt. Erzeugnissen	69.435	49.421	19.268	2.734	2.268
	27 Herstellung von elektrischen Ausrüstungen	266.398	133.573	129.843	12.146	9.910
	28 Maschinenbau	568.995	315.330	247.785	22.006	18.267
	29 Herstellung von Kraftwagen und Kraftwagenanteilen	140.415	88.432	50.762	5.912	5.106
	31 Herstellung von Möbeln	125.236	59.234	63.928	6.382	5.390
	32 Herstellung von sonstigen Waren	102.156	78.655	22.813	4.040	3.395
	33 Reparatur und Installation von Maschinen und Ausrüstungen	56.804	30.817	24.406	2.887	2.472
<b>Summe B - C</b>		<b>3.928.993</b>	<b>1.936.229</b>	<b>1.953.682</b>	<b>176.061</b>	<b>146.536</b>
D	35 Energieversorgung	181.914	174.601	6.226	4.678	3.794
<b>Summe D</b>		<b>181.914</b>	<b>174.601</b>	<b>6.226</b>	<b>4.678</b>	<b>3.794</b>
E	36 Wasserversorgung	11.525	5.559	5.963	504	418
	37 Abwasserentsorgung	9.080	2.962	6.111	454	395
	38 Sammlung, Behandlung und Beseitigung von Abfällen; Rückgewinnung	85.512	30.527	54.900	5.040	4.380
<b>Summe E</b>		<b>106.117</b>	<b>39.047</b>	<b>66.974</b>	<b>5.988</b>	<b>5.193</b>
<b>Summe B-E (Sachgütererzeugung insgesamt)</b>		<b>4.217.024</b>	<b>2.149.877</b>	<b>2.026.882</b>	<b>186.737</b>	<b>155.523</b>



### 4.3.3 Konjunkturstatistik im Produzierenden Bereich – Bruttoverdienst und Arbeitsvolumen 2015 nach ÖNACE

ÖNACE Ab- schnitt	Fachliche Gliederung <sup>1)</sup>	Bruttoverdienst in 1.000 €		Arbeitsvolumen der unselbst. Beschäftigten in 1.000 Stunden	
		ins- gesamt <sup>2)</sup>	Gehälter	Löhne	bezahlte Stunden
F	41 Hochbau	319.613	99.192	211.229	16.312
	42 Tiefbau	167.125	53.537	112.961	7.267
	43 Vorbereitende Baustellenarbeiten, Bauinstallation und sonst. Ausbaugewerbe	585.671	172.486	394.629	33.175
<b>Summe F</b>		<b>1.072.408</b>	<b>325.215</b>	<b>718.819</b>	<b>56.754</b>
<b>Summe B - F (Produzierender Bereich insgesamt)</b>		<b>5.289.432</b>	<b>2.475.092</b>	<b>2.745.701</b>	<b>243.492</b>

<sup>1)</sup> Abteilungen, die aus Gründen des Datenschutzes geheim sind, wurden bei der ÖNACE-Gliederung weggelassen, in der Summenbildung sind sie berücksichtigt.

<sup>2)</sup> einschließlich Sonderzahlungen, Abfertigungen und Lehrlingsentschädigungen

#### Bruttoverdienstsummen im Produzierenden Bereich (in Mio. €) 1998–2015

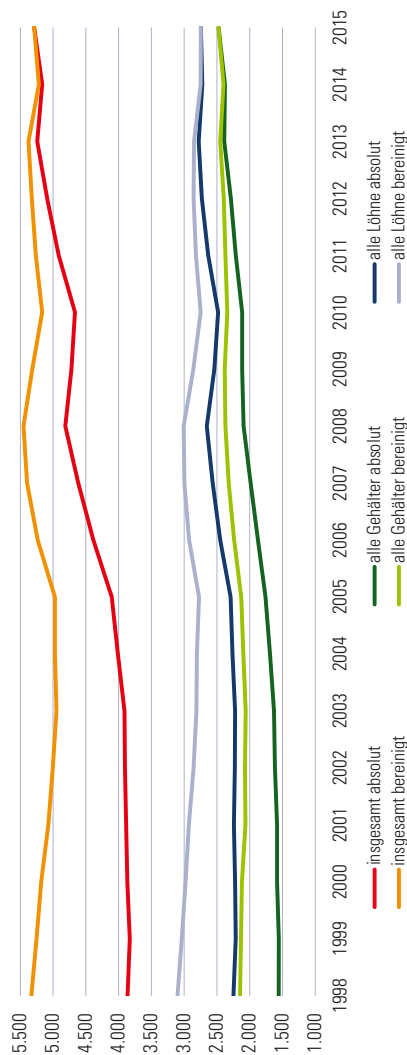

Anmerkung: Inflationsbereinigt auf Basis des VPI, 2015=100

### 4.3.4 Aktive Betriebsstandorte der Sparte Industrie 2016 nach Fachgruppen und Verwaltungsbezirken

Fachgruppe	AM	BN	BL	GF	GD	HL	HO	KO	KR	LF	ME	MI	MD	NK	PL	SB	TU	WT	WB	WU	ZT	
Bergwerke und Stahl	3	-	-	-	-	-	-	-	-	1	1	2	-	-	3	1	-	-	-	-	-	-
Mineralölindustrie	1	-	-	16	-	-	-	-	-	-	-	-	3	1	-	-	-	-	-	-	-	2
Stein- und keramische Industrie	20	8	5	4	8	8	3	11	2	6	17	3	4	9	25	1	5	3	32	14	-	-
Glasindustrie	4	-	-	-	1	-	-	-	-	-	2	-	3	-	1	-	-	-	-	-	-	-
Chemische Industrie	14	15	8	9	3	-	-	13	5	4	5	5	15	9	21	-	6	2	7	15	-	-
Papierindustrie	4	-	-	-	-	-	-	-	-	-	-	-	-	-	3	1	-	-	-	-	-	-
Herstellung von Produkten aus Papier und Karton	3	4	1	1	-	1	-	5	-	-	-	-	3	3	3	2	-	-	-	-	-	-
Beudindustrie	9	9	3	7	2	2	4	3	3	-	2	4	1	2	7	-	2	-	-	-	-	3
Holzindustrie	34	6	-	4	14	9	12	6	18	12	27	5	3	12	18	16	4	10	20	1	30	-
Nahrungs- und Genussmittelindustrie (Lebensmittelindustrie)	9	8	7	5	4	7	8	4	2	2	5	8	15	4	14	1	5	1	9	10	1	-
Textil-, Bekleidungs-, Schuh- und Lederindustrie	4	5	-	-	11	-	-	3	4	-	1	2	1	3	1	-	-	-	4	8	2	1
Gas- und Wärmeversorgungsunternehmen	12	16	5	12	9	3	3	11	4	2	14	6	33	14	11	4	5	3	11	25	6	-
Nichteisen-Metallindustrie (NE-Metallindustrie)	3	5	-	-	-	-	-	-	-	4	-	-	-	1	-	2	-	-	1	1	1	-
Maschinen, Metallwaren und Gießereiindustrie	35	38	3	12	5	3	5	25	16	16	7	17	40	22	40	9	7	6	21	29	-	-
Fahrzeugindustrie	5	5	-	1	-	-	-	2	-	1	-	2	2	2	3	3	-	1	4	6	-	-
Elektro- und Elektronikindustrie	4	8	-	2	3	1	2	3	-	1	1	1	1	26	4	6	4	1	3	7	6	-
<b>Insgesamt</b>	<b>164</b>	<b>127</b>	<b>32</b>	<b>73</b>	<b>60</b>	<b>34</b>	<b>37</b>	<b>86</b>	<b>55</b>	<b>49</b>	<b>83</b>	<b>59</b>	<b>148</b>	<b>90</b>	<b>153</b>	<b>38</b>	<b>35</b>	<b>34</b>	<b>131</b>	<b>120</b>	<b>41</b>	<b>-</b>

Anmerkung: Die Statutarstädte sind in den Zahlen der jeweiligen Verwaltungsbezirke enthalten.

Die Bezirksbezeichnung erfolgt nach KFZ-Kennzeichen.

## 4 Wirtschaft

- 4.1 Wirtschaft allgemein
- 4.2 Land- und Forstwirtschaft
- 4.3 Produzierender Bereich
- 4.4 Dienstleistungen**
- 4.5 Tourismus
- 4.6 Arbeitsmarkt
- 4.7 Indizes

#### 4.4.1 Betriebe, Beschäftigte, Bruttolöhne und -gehälter, Betriebserlöse und Investitionen des Handels 2015 nach ÖNACE-Abteilungen und Bundesländern

Bundesland	Betriebe	Beschäftigte im Jahresdurchschnitt		Bruttolöhne und -gehälter	Betriebs- erlöse in 1.000 €	Investitionen
		insgesamt	unselbständig			
<b>KFZ-Handel und -Reparatur</b>						
Burgenland	357	2.363	2.016	57.002	545.706	8.845
Kärnten	737	4.699	3.976	113.028	1.414.140	14.338
<b>Niederösterreich</b>	<b>2.450</b>	<b>17.399</b>	<b>15.083</b>	<b>491.881</b>	<b>4.559.826</b>	<b>71.384</b>
Oberösterreich	1.988	13.159	11.232	338.888	4.416.250	57.820
Salzburg	715	9.681	8.972	346.408	8.418.728	135.796
Steiermark	1.786	11.170	9.429	269.103	3.069.254	45.850
Tirol	865	5.812	4.962	152.825	1.744.144	20.975
Vorarlberg	490	2.995	2.500	82.627	852.731	10.841
Wien	1.316	13.277	12.112	447.346	6.318.618	41.321
<b>Österreich</b>	<b>10.704</b>	<b>80.555</b>	<b>70.282</b>	<b>2.299.108</b>	<b>31.339.397</b>	<b>407.170</b>
<b>Großhandel</b>						
Burgenland	727	4.495	3.842	107.632	1.690.021	28.885
Kärnten	1.468	8.524	7.240	240.001	4.455.059	37.630
<b>Niederösterreich</b>	<b>4.971</b>	<b>42.138</b>	<b>37.962</b>	<b>1.457.142</b>	<b>21.903.190</b>	<b>239.227</b>
Oberösterreich	4.545	39.326	35.319	1.309.084	23.124.076	270.449
Salzburg	2.066	18.662	16.911	708.863	10.030.999	116.881
Steiermark	2.876	19.549	16.943	533.911	9.716.144	96.405
Tirol	1.931	13.815	12.017	425.942	6.618.742	84.230
Vorarlberg	1.102	8.904	7.926	317.604	7.139.260	43.958
Wien	5.719	55.721	51.470	2.823.631	61.587.767	376.549
<b>Österreich</b>	<b>25.405</b>	<b>211.134</b>	<b>189.630</b>	<b>7.923.810</b>	<b>146.265.258</b>	<b>1.294.214</b>
<b>Einzelhandel</b>						
Burgenland	1.520	5.931	4.429	91.821	919.410	10.144
Kärnten	2.622	14.002	11.424	243.142	2.222.577	47.606
<b>Niederösterreich</b>	<b>7.730</b>	<b>94.769</b>	<b>87.158</b>	<b>1.977.411</b>	<b>16.776.998</b>	<b>254.710</b>
Oberösterreich	6.323	57.351	51.105	1.122.545	9.794.653	144.522
Salzburg	3.342	38.267	35.021	776.238	6.743.594	205.366
Steiermark	5.640	36.925	31.218	661.795	5.859.075	110.306
Tirol	3.938	29.895	25.922	578.589	5.229.706	152.602
Vorarlberg	1.939	12.011	10.094	218.001	2.030.554	35.425
Wien	8.897	73.565	65.063	1.445.409	12.071.879	241.801
<b>Österreich</b>	<b>41.951</b>	<b>362.716</b>	<b>321.434</b>	<b>7.114.951</b>	<b>61.648.446</b>	<b>1.202.482</b>

#### 4.4.2 Betriebe, Beschäftigte, Betriebserlöse und Investitionen des Handels 2015 nach Bundesländern

Bundesland	Betriebe	Beschäftigte im Jahresdurchschnitt		Ø Beschäftigte pro Betrieb	Betriebs- erlöse	Erlös pro Beschäftigtem in 1.000 €	Investitionen
		insgesamt	unselbständig				
Burgenland	2.604	12.789	10.287	4,9	3.155.137	246,7	47.874
Kärnten	4.827	27.225	22.640	5,6	8.091.776	297,2	99.574
<b>Niederösterreich</b>	<b>15.151</b>	<b>154.306</b>	<b>140.203</b>	<b>10,2</b>	<b>43.240.014</b>	<b>280,2</b>	<b>565.321</b>
Oberösterreich	12.856	109.836	97.656	8,5	37.334.979	339,9	472.791
Salzburg	6.123	66.610	60.904	10,9	25.193.321	378,2	458.043
Steiermark	10.302	67.644	57.590	6,6	18.644.473	275,6	252.561
Tirol	6.734	49.522	42.901	7,4	13.592.592	274,5	257.807
Vorarlberg	3.531	23.910	20.520	6,8	10.022.545	419,2	90.224
Wien	15.932	142.563	128.645	8,9	79.978.264	561,0	659.671
<b>Österreich</b>	<b>78.060</b>	<b>654.405</b>	<b>581.346</b>	<b>8,4</b>	<b>239.253.101</b>	<b>365,6</b>	<b>2.903.866</b>

#### Betriebe 2015 nach ÖNACE-Abschnitt und Bundesländern

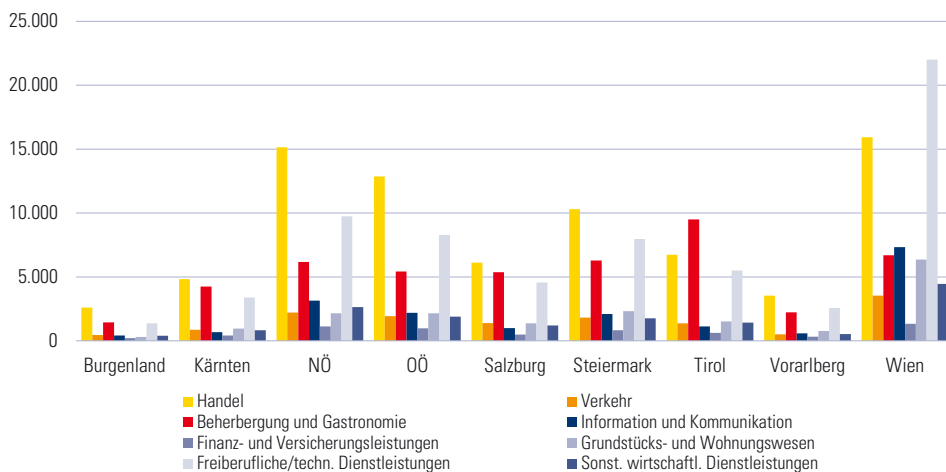

#### 4.4.3 Betriebe, Beschäftigte, Betriebserlöse und Investitionen in Beherbergung und Gastronomie 2015 nach Bundesländern

Bundesland	Betriebe	Beschäftigte im Jahresdurchschnitt		Ø Beschäftigte pro Betrieb	Betriebs- erlöse	Erlös pro Beschäftigtem in 1.000 €	Investitionen
		insgesamt	unselbständig				
Burgenland	1.440	8.912	7.443	5,2	439.632	59,1	20.186
Kärnten	4.252	21.233	16.850	4,0	1.177.061	69,9	84.254
<b>Niederösterreich</b>	<b>6.171</b>	<b>37.948</b>	<b>31.732</b>	<b>5,1</b>	<b>1.927.765</b>	<b>60,8</b>	<b>74.905</b>
Oberösterreich	5.429	30.428	24.874	4,6	1.601.751	64,4	56.753
Salzburg	5.371	32.490	26.853	5,0	2.325.326	86,6	188.767
Steiermark	6.282	35.071	28.599	4,6	1.804.123	63,1	106.654
Tirol	9.505	50.225	39.989	4,2	3.873.797	96,9	300.893
Vorarlberg	2.231	14.789	12.485	5,6	1.083.568	86,8	76.662
Wien	6.694	67.984	61.749	9,2	3.970.545	64,3	182.266
<b>Österreich</b>	<b>47.375</b>	<b>299.080</b>	<b>250.574</b>	<b>5,3</b>	<b>18.203.568</b>	<b>72,6</b>	<b>1.091.340</b>

#### Bruttolohn bzw. -gehalt pro Beschäftigtem (in €) 2015 nach ÖNACE-Abschnitt und Bundesländern

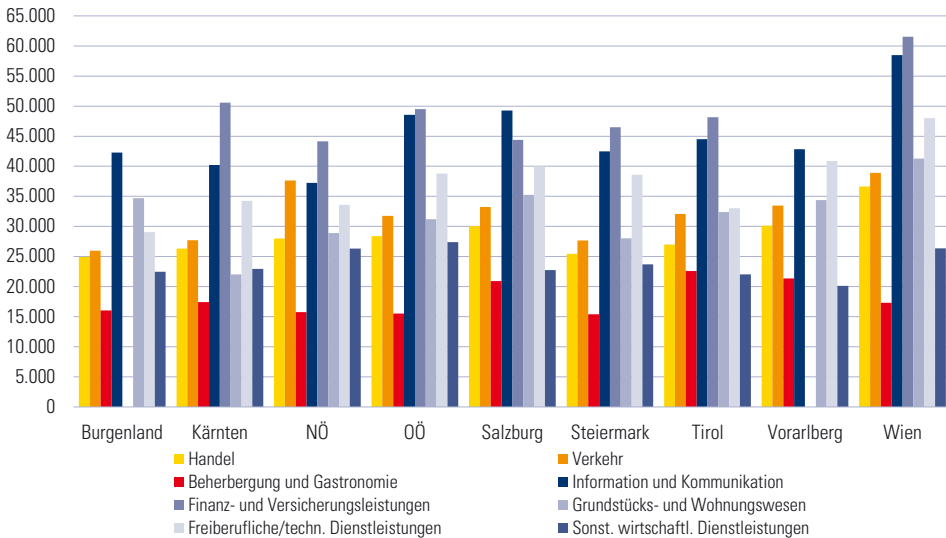

Anmerkung: Aufgrund statistischer Geheimhaltung können nicht alle Kategorien dargestellt werden.

#### 4.4.4 Aktive Betriebsstandorte der Sparte Gewerbe und Handwerk 2016 nach Fachgruppen und Verwaltungsbezirken

Fachgruppe	AM	BN	BL	GF	GD	HL	HO	KO	KR	LF	ME	MI	MD	NK	PL	SB	TU	WT	WB	WU	ZT
Bau	185	234	72	190	54	72	41	116	166	49	119	99	245	132	252	85	132	32	249	215	83
Dachdecker, Glaser und Spengler	47	73	23	43	27	24	14	38	34	10	39	31	33	35	69	17	42	18	53	48	23
Handl-, Platten- und Fliesenleger und Keramiker	15	23	7	17	11	8	5	14	24	9	21	9	13	21	34	13	14	10	17	15	12
Maler und Tapezierer	75	113	31	59	24	21	22	45	43	18	49	37	75	70	110	27	51	14	77	62	34
Bauhilfsgewerbe	209	214	76	157	39	65	49	116	99	27	121	89	163	127	223	55	124	29	208	163	67
Holzbau	31	19	9	14	10	15	9	10	20	12	23	13	18	27	34	25	15	15	35	20	18
Tischler und holzgestaltende Gewerbe	171	125	42	73	56	41	42	59	78	33	116	73	74	98	159	82	72	42	139	87	103
Metalltechniker	173	141	38	98	42	59	40	90	54	30	93	71	150	86	183	54	98	35	120	107	72
Sanitär-, Heizungs- und Lüftungstechniker	85	128	30	78	23	27	29	61	64	9	49	52	111	52	136	27	52	17	96	116	26
Elektro-, Gebäude-, Alarm- und Kommunikationstechniker	145	209	67	119	37	60	39	112	93	25	114	109	213	112	239	69	115	38	184	170	45
Kunststoffverarbeiter	11	25	6	4	5	2	2	9	5	1	3	1	9	8	10	1	13	3	15	11	2
Mechatroniker	89	176	23	84	21	31	20	75	47	14	43	56	207	70	112	24	90	24	123	133	21
Fahrzeugtechnik	168	192	55	129	37	48	61	111	90	33	99	94	124	109	197	53	104	46	149	148	98
Kunsthandwerke	109	106	34	73	47	32	22	63	61	29	73	46	82	48	97	30	69	18	80	105	26
Mode und Bekleidungstechnik	44	87	20	48	24	24	21	48	47	21	36	37	66	38	94	15	41	15	60	58	14
Gesundheitsberufe	56	55	16	23	16	19	15	28	41	13	33	24	59	35	61	15	28	11	52	43	15
Lebensmittelgewerbe	115	113	29	81	58	60	38	70	112	25	86	81	91	74	134	39	89	50	122	93	81
Fusspfleger, Kosmetiker und Masseure	215	396	105	170	74	74	73	167	169	43	136	137	327	199	295	78	137	41	317	227	88
Gärtner und Floristen	68	125	39	88	17	27	21	48	50	14	45	51	105	43	98	24	87	10	73	109	24
Berufsfotografen	103	133	23	64	23	28	21	66	71	19	61	49	142	60	130	23	49	17	92	114	16
Chemische Gewerbe und Denkmal-, Fassaden- und Gebäudereiniger	76	235	94	140	41	54	37	110	101	29	64	71	298	126	203	32	131	27	243	276	24
Friseure	120	165	47	95	34	61	45	71	101	32	91	82	110	98	189	45	77	34	135	121	47
Rauchfangkehrer	12	12	2	10	6	8	5	7	10	4	11	7	10	8	14	4	6	3	14	12	5
Bestatter	31	19	7	16	13	12	9	13	9	4	18	18	11	34	26	11	9	9	19	22	12
Gewerbliche Dienstleister	254	303	103	170	80	101	82	163	159	91	171	114	405	189	330	163	216	67	306	318	132
Personenberatung und -betreuung	1.465	933	506	1.047	253	502	554	679	740	319	813	1.333	1.559	848	1.433	326	736	150	1.906	1.587	420
Persönliche Dienstleister	492	600	141	329	120	177	104	335	307	103	321	198	563	307	546	160	324	96	440	512	157
Film- und Musikwirtschaft	29	57	5	32	10	21	9	33	20	9	17	23	96	23	58	8	43	7	58	78	7
noch nicht zugeordnete Fachgruppe	1	5	1	2	2	-	-	2	2	-	1	1	1	1	1	1	1	5	-	1	7
<b>Insgesamt</b>	<b>4.594</b>	<b>5.016</b>	<b>1.651</b>	<b>3.453</b>	<b>1.204</b>	<b>1.673</b>	<b>1.429</b>	<b>2.759</b>	<b>2.817</b>	<b>1.025</b>	<b>2.866</b>	<b>3.006</b>	<b>5.360</b>	<b>3.078</b>	<b>5.467</b>	<b>1.506</b>	<b>2.969</b>	<b>878</b>	<b>5.383</b>	<b>4.977</b>	<b>1.673</b>

Anmerkung: Die Staturarstände sind in den Zahlen der jeweiligen Verwaltungsbezirke enthalten. Die Bezirksbezeichnung erfolgt nach KFZ-Kennzeichen.

## 4.4.5 Aktive Betriebsstandorte der Sparte Handel 2016 nach Fachgruppen und Verwaltungsbezirken

Fachgruppe	AM	BN	BL	GF	GD	HL	HO	KO	KR	LF	ME	MI	MD	NK	PL	SB	TU	WT	WB	WU	ZT
Lebensmittelhandel	313	325	93	209	101	129	82	189	248	67	208	216	312	157	370	105	169	55	301	264	140
Tabaktrafikannten	125	72	31	65	60	44	36	48	88	27	78	78	48	73	108	43	50	27	79	61	66
Arzneimittel, Drogerie, Parfümerie,																					
Chemikalien, Farbenhandel	176	223	65	145	58	84	56	138	138	43	139	123	239	126	260	81	140	36	213	218	74
Weinhandel	24	32	17	34	4	63	7	23	125	2	21	41	35	26	37	7	57	3	17	40	5
Agrarhandel	74	39	26	91	19	44	38	48	29	6	49	60	31	18	95	27	53	27	43	31	53
Energiehandel	49	61	33	52	8	33	24	30	42	13	56	47	31	44	65	18	36	16	48	49	45
Markt-, Straßen- und Wanderhandel	37	45	15	38	14	20	21	36	16	7	27	20	21	17	53	14	29	17	37	64	16
Außenhandel	32	96	14	28	12	7	5	39	21	5	16	20	120	30	35	9	22	4	54	82	8
Handel mit Mode und Freizeitartikeln	276	312	85	158	88	72	55	163	212	54	154	119	417	173	316	92	131	52	369	301	62
Direktvertrieb	287	283	79	165	51	84	61	139	154	51	169	138	156	181	333	132	157	43	274	220	86
Papier- und Spielwarenhandel	45	70	21	55	22	21	19	45	42	11	41	34	108	50	89	22	34	16	79	69	19
Handelsagenten	117	236	35	72	23	50	19	90	63	11	67	54	293	78	178	31	85	21	122	179	37
Juwelen-, Uhren-, Kunst-,																					
Antiquitäten- und Briefmarkenhandel	38	48	13	22	12	12	16	17	40	11	21	15	70	25	53	14	28	7	52	53	10
Beustoff-, Eisen-, Hartwaren- und																					
Holzhandel	477	395	146	308	161	161	110	217	246	92	296	203	389	283	474	183	262	111	412	283	230
Handel mit Maschinen,																					
Computersystemen,																					
Sekundärrohstoffen	288	362	76	177	68	70	61	212	128	40	166	123	495	134	371	80	191	51	284	284	95
Fahrzeughandel	353	380	111	289	93	114	89	283	184	61	215	185	280	195	332	109	192	86	312	341	152
Foto-, Optik- und																					
Medizinproduktehandel	60	95	28	38	24	19	23	55	42	10	36	46	152	36	97	26	42	11	62	109	19
Elektro- und Einrichtungsfachhandel	261	297	76	170	83	62	50	161	136	28	183	123	314	178	295	97	137	59	247	224	91
Versand-, Internet- und																					
allgemeiner Handel	198	382	71	183	60	92	47	155	132	28	114	131	385	145	264	52	128	33	255	344	62
Versicherungsagenten	155	133	55	129	68	65	44	89	109	30	127	99	139	113	216	67	119	73	137	117	123
<b>Insgesamt</b>	<b>3.385</b>	<b>3.886</b>	<b>1.090</b>	<b>2.428</b>	<b>1.029</b>	<b>1.246</b>	<b>863</b>	<b>2.177</b>	<b>2.195</b>	<b>597</b>	<b>2.183</b>	<b>1.875</b>	<b>4.035</b>	<b>2.082</b>	<b>4.041</b>	<b>1.209</b>	<b>2.062</b>	<b>748</b>	<b>3.397</b>	<b>3.383</b>	<b>1.393</b>

Anmerkung: Die Statutarstädte sind in den Zahlen der jeweiligen Verwaltungsbezirke enthalten. Die Bezirksbezeichnung erfolgt nach Kfz-Kennzeichen.



#### 4.4.6 Aktive Betriebsstandorte der Sparten Bank und Versicherung sowie Transport und Verkehr 2016 nach Fachgruppen und Verwaltungsbezirken

Fachgruppe	AM	BN	BL	GF	GD	HL	HO	KO	KR	LF	ME	MI	MD	NK	PL	SB	TU	WT	WB	WU	ZT
<b>Bank und Versicherung</b>																					
Banken und Bankiers	10	10	1	2	1	3	2	6	9	-	1	2	13	2	15	1	3	1	10	11	3
Sparkassen	22	21	9	11	9	15	10	11	16	10	8	20	16	18	34	7	11	7	18	25	12
Volksbanken	16	15	2	14	4	3	7	4	9	1	9	7	9	4	12	7	10	1	6	8	2
Raiffeisenbanken	37	23	12	46	23	31	14	19	25	9	27	36	17	27	43	12	19	14	31	17	29
Landes-Hypothekenbanken	2	2	1	2	-	2	2	2	4	-	2	2	4	2	6	-	2	-	4	3	2
Versicherungsunternehmen	3	1	-	1	-	1	1	2	4	-	1	1	1	1	18	1	1	1	1	4	1
Pensionskassen	-	-	-	-	-	-	-	-	-	-	-	-	1	-	-	-	-	-	-	-	-
<b>Insgesamt</b>	<b>90</b>	<b>72</b>	<b>25</b>	<b>76</b>	<b>37</b>	<b>55</b>	<b>36</b>	<b>44</b>	<b>67</b>	<b>20</b>	<b>48</b>	<b>68</b>	<b>61</b>	<b>54</b>	<b>128</b>	<b>28</b>	<b>46</b>	<b>24</b>	<b>70</b>	<b>68</b>	<b>49</b>
<b>Transport und Verkehr</b>																					
Schienebahnen	-	-	1	-	-	-	-	2	-	-	-	1	1	4	3	1	-	-	2	3	-
Autobus-, Luftfahrt- und Schiffahrtunternehmen	29	20	4	11	4	4	4	13	25	8	24	8	10	14	18	12	11	5	28	27	14
Seilbahnen	4	2	-	-	1	-	2	-	1	8	3	-	-	16	2	16	-	1	4	-	8
Spediture	18	37	20	9	4	2	5	33	17	3	13	7	72	6	27	1	9	-	17	117	4
Beförderungsgewerbe mit PKW	108	77	37	48	28	31	16	59	68	23	77	33	131	82	86	51	32	18	146	343	56
Güterbeförderungsgewerbe	107	198	72	146	29	52	43	121	74	36	108	65	161	92	183	46	79	23	184	214	72
Fahrschulen, allgemeiner Verkehr	15	18	5	18	5	5	3	8	9	3	9	7	26	13	19	4	9	1	11	37	5
Garagen-, Tankstellen- und Servicestationenunternehmen	79	135	34	57	25	42	21	82	53	18	56	42	95	52	117	23	63	21	111	129	27
<b>Insgesamt</b>	<b>360</b>	<b>487</b>	<b>173</b>	<b>289</b>	<b>96</b>	<b>136</b>	<b>94</b>	<b>318</b>	<b>247</b>	<b>99</b>	<b>290</b>	<b>163</b>	<b>496</b>	<b>279</b>	<b>455</b>	<b>154</b>	<b>203</b>	<b>69</b>	<b>503</b>	<b>870</b>	<b>186</b>

Anmerkung: Die Stautarstädte sind in den Zahlen der jeweiligen Verwaltungsbezirke enthalten. Die Betriebsbezeichnung erfolgt nach KFZ-Kennzeichen.

#### 4.4.7 Aktive Betriebsstandorte der Sparten Tourismus und Freizeitwirtschaft sowie Information und Consulting 2016 nach Fachgruppen und Verwaltungsbezirken

Fachgruppe	AM	BN	BL	GF	GD	HL	HO	KO	KR	LF	ME	MI	MD	NK	PL	SB	TU	WT	WB	WU	ZT
<b>Tourismus und Freizeitwirtschaft</b>																					
Gastronomie	561	663	201	347	234	276	188	322	479	155	393	387	599	436	770	208	337	144	609	547	244
Hotellerie	107	90	31	44	48	21	36	19	116	83	100	32	68	171	100	72	39	12	84	73	55
Gesundheitsbetriebe	29	32	8	13	18	8	13	11	21	9	17	14	18	31	31	20	18	9	32	25	17
Reisebüros	23	28	6	10	8	8	4	19	15	10	14	9	37	20	37	10	9	7	29	38	12
Kino-, Kultur- und Vergnügungsbetriebe	49	47	11	18	14	15	10	32	29	7	22	29	48	38	43	9	27	6	42	60	22
Freizeit- und Sportbetriebe	176	377	104	177	72	88	61	208	190	60	146	93	366	159	318	53	173	37	265	347	56
<b>Insgesamt</b>	<b>945</b>	<b>1.237</b>	<b>361</b>	<b>609</b>	<b>394</b>	<b>416</b>	<b>312</b>	<b>611</b>	<b>850</b>	<b>324</b>	<b>692</b>	<b>564</b>	<b>1.136</b>	<b>855</b>	<b>1.299</b>	<b>372</b>	<b>603</b>	<b>215</b>	<b>1.061</b>	<b>1.090</b>	<b>406</b>
<b>Information und Consulting</b>																					
Entscheidungs- und Ressourcenmanagement	63	102	33	82	16	36	17	82	42	20	36	45	71	65	103	31	64	22	85	124	20
Finanzdienstleister	89	110	20	58	14	22	25	74	69	12	58	56	122	57	97	29	60	9	98	91	20
Werbung und Marktkommunikation	194	363	67	164	57	61	44	196	175	38	132	138	527	155	389	69	205	39	269	419	54
Unternehmensberatung, Buchhaltung und Informationstechnologie	414	1.004	152	366	113	148	93	552	375	77	227	218	1.370	276	720	108	400	58	532	1.074	104
Ingenieurbüros	59	121	15	41	14	21	6	51	56	18	34	24	144	56	108	20	52	8	87	105	18
Druck	13	30	3	14	5	8	8	21	10	5	12	16	28	8	31	6	12	2	14	30	4
Immobilien- und Vermögenstreuhänder	35	91	20	29	8	13	12	55	54	4	13	28	188	34	99	8	46	4	75	91	12
Buch- und Medienwirtschaft	43	54	10	30	12	19	17	33	38	13	26	35	72	30	59	16	31	8	37	68	21
Versicherungsmakler und Berater in Versicherungsangelegenheiten	89	101	11	34	12	23	9	50	42	9	37	37	98	37	81	20	38	12	50	74	15
Telekommunikations- und Rundfunkunternehmen	9	7	-	5	4	1	1	2	3	2	3	3	16	7	19	2	2	2	7	6	3
<b>Insgesamt</b>	<b>1.008</b>	<b>1.983</b>	<b>331</b>	<b>823</b>	<b>255</b>	<b>352</b>	<b>232</b>	<b>1.116</b>	<b>864</b>	<b>198</b>	<b>578</b>	<b>600</b>	<b>2.636</b>	<b>725</b>	<b>1.706</b>	<b>309</b>	<b>910</b>	<b>164</b>	<b>1.254</b>	<b>2.082</b>	<b>271</b>

Anmerkung: Die Statutarstädte sind in den Zahlen der jeweiligen Verwaltungsbezirke enthalten. Die Bezirksbeziehung erfolgt nach KFZ-Kennzeichen.

## Aktive Betriebsstandorte 2016 nach Sparten und Verwaltungsbezirken

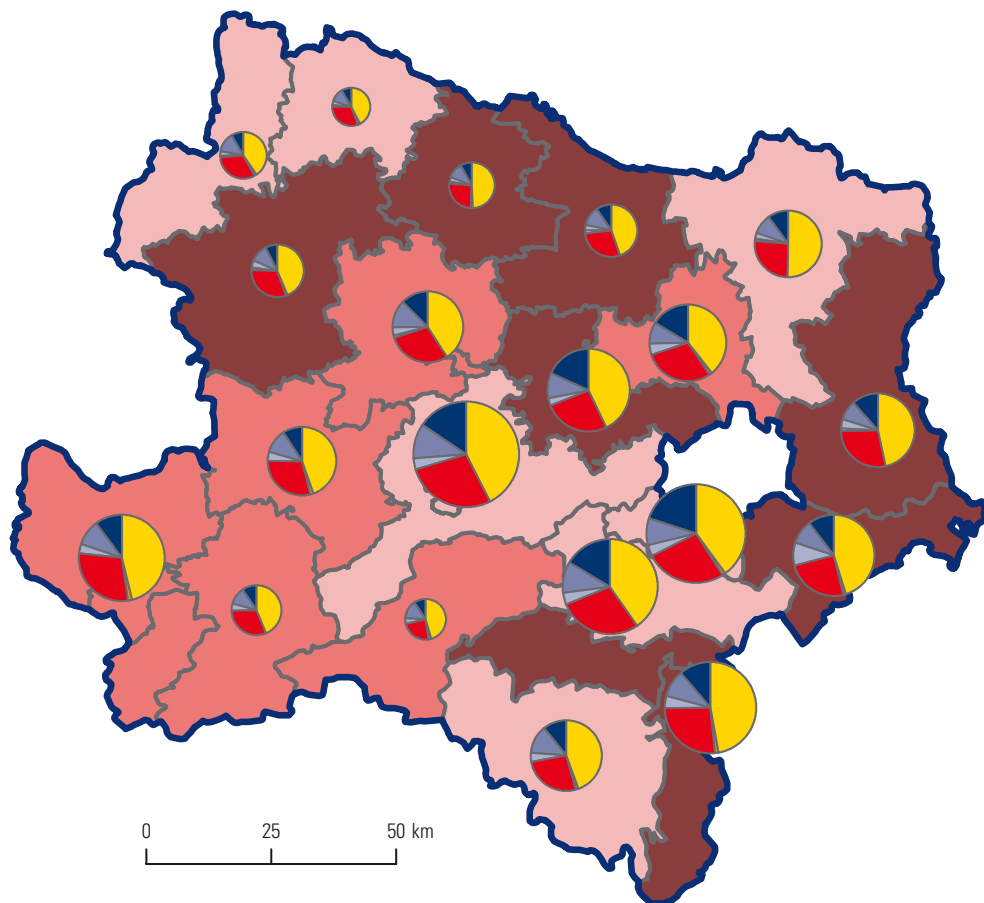

### Sparte

- Gewerbe und Handwerk
- Industrie
- Handel
- Bank und Versicherung
- Transport und Verkehr
- Tourismus und Freizeitwirtschaft
- Information und Consulting

### Betriebe

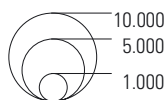

### Veränderung 2015/16 in %

- 0,3 bis unter 2,5
- 2,5 bis unter 3,5
- 3,5 bis 5,0

Anmerkung: Die Statutarstädte sind in den Zahlen der jeweiligen Verwaltungsbezirke enthalten.

## 4 Wirtschaft

- 4.1 Wirtschaft allgemein
- 4.2 Land- und Forstwirtschaft
- 4.3 Produzierender Bereich
- 4.4 Dienstleistungen
- 4.5 Tourismus**
- 4.6 Arbeitsmarkt
- 4.7 Indizes

#### 4.5.1 Ankünfte und Übernachtungen in allen Fremdenunterkünften 2016 nach Verwaltungsbezirken und Berichtsgemeinden

Verwaltungsbezirk/ Gemeinde	Ankünfte			Übernachtungen			Ø Aufenthalt in Tagen
	insgesamt	Ausländer		insgesamt	Ausländer		
		absolut	in %		absolut	in %	
<b>Niederösterreich</b>	<b>2.650.056</b>	<b>1.048.506</b>	<b>39,6</b>	<b>6.902.456</b>	<b>2.237.659</b>	<b>32,4</b>	<b>2,6</b>
Krems a.d. Donau	124.472	52.165	41,9	279.990	103.259	36,9	2,2
St. Pölten	72.076	21.006	29,1	141.921	41.377	29,2	2,0
Waidhofen a.d. Ybbs	19.597	3.853	19,7	66.539	6.518	9,8	3,4
Wr. Neustadt	47.493	18.679	39,3	93.565	45.843	49,0	2,0
<b>Amstetten</b>	<b>112.730</b>	<b>47.985</b>	<b>42,6</b>	<b>250.739</b>	<b>108.553</b>	<b>43,3</b>	<b>2,2</b>
Amstetten	18.778	8.124	43,3	39.538	18.633	47,1	2,1
Ardagger	10.725	6.577	61,3	14.141	8.143	57,6	1,3
Aschbach-Markt	1.333	302	22,7	5.054	1.702	33,7	3,8
Behamberg	1.967	1.283	65,2	11.052	8.005	72,4	5,6
Haag	2.231	801	35,9	7.684	3.588	46,7	3,4
Hollenstein an der Ybbs	3.166	1.020	32,2	10.645	2.672	25,1	3,4
Kematen an der Ybbs	275	154	56,0	2.031	1.482	73,0	7,4
Neuhofen an der Ybbs	15.457	3.041	19,7	27.782	6.219	22,4	1,8
Neustadtl an der Donau	901	449	49,8	948	449	47,4	1,1
Opponitz	625	259	41,4	2.136	1.174	55,0	3,4
Seitenstetten	7.454	606	8,1	15.960	1.753	11,0	2,1
Sonntagberg	985	180	18,3	4.259	931	21,9	4,3
St. Georgen am Reith	806	138	17,1	3.908	719	18,4	4,8
St. Peter in der Au	1.358	341	25,1	3.741	1.306	34,9	2,8
St. Valentin	21.905	16.501	75,3	37.812	29.405	77,8	1,7
Wallsee-Sindelburg	2.754	1.719	62,4	3.710	2.138	57,6	1,3
Weistrach	1.101	218	19,8	3.953	656	16,6	3,6
Wolfsbach	859	300	34,9	2.813	1.146	40,7	3,3
Ybbsitz	2.234	470	21,0	7.913	1.749	22,1	3,5
Zeillern	6.778	525	7,7	17.151	2.257	13,2	2,5
<b>Baden</b>	<b>177.420</b>	<b>58.056</b>	<b>32,7</b>	<b>717.479</b>	<b>144.101</b>	<b>20,1</b>	<b>4,0</b>
Alland	1.947	694	35,6	3.413	1.293	37,9	1,8
Altenmarkt an der Triesting	1.287	199	15,5	2.719	1.121	41,2	2,1
Bad Vöslau	19.401	3.164	16,3	133.006	9.437	7,1	6,9
Baden	73.869	26.679	36,1	414.940	73.286	17,7	5,6
Ebreichsdorf	89	51	57,3	1.589	660	41,5	17,9
Furth an der Triesting	1.759	470	26,7	2.872	871	30,3	1,6
Heiligenkreuz	11.237	3.274	29,1	20.546	7.340	35,7	1,8
Sooß	6.188	1.728	27,9	12.491	4.529	36,3	2,0
Traiskirchen	18.065	8.782	48,6	40.689	16.186	39,8	2,3
Weissenbach an der Triesting	671	322	48,0	2.896	1.853	64,0	4,3
<b>Bruck a.d. Leitha</b>	<b>324.074</b>	<b>219.672</b>	<b>67,8</b>	<b>552.718</b>	<b>338.206</b>	<b>61,2</b>	<b>1,7</b>
Bad Deutsch-Altenburg	5.363	1.053	19,6	51.105	3.043	6,0	9,5
Bruck an der Leitha	2.672	817	30,6	8.523	1.779	20,9	3,2
Fischamend	40.690	33.408	82,1	55.485	44.398	80,0	1,4
Göttlesbrunn-Arbesthal	12.261	9.842	80,3	16.081	12.241	76,1	1,3
Götzendorf an der Leitha	595	243	40,8	3.081	1.754	56,9	5,2
Hainburg a. d. Donau	9.923	3.280	33,1	16.839	6.457	38,3	1,7
Haslau-Maria Ellend	1.121	993	88,6	5.078	4.813	94,8	4,5
Himberg	13.880	8.953	64,5	30.159	17.130	56,8	2,2
Leopoldsdorf	619	271	43,8	6.596	3.902	59,2	10,7
Mannersdorf am Leithagebirge	1.064	268	25,2	2.006	626	31,2	1,9
Petronell-Carnuntum	4.771	3.501	73,4	9.845	6.935	70,4	2,1
Rauchenwarth	1.722	299	17,4	7.731	1.273	16,5	4,5
Schwechat	217.881	150.370	69,0	307.719	211.579	68,8	1,4

#### 4.5.1 Ankünfte und Übernachtungen in allen Fremdenunterkünften 2016 nach Verwaltungsbezirken und Berichtsgemeinden

Verwaltungsbezirk/ Gemeinde	Ankünfte			Übernachtungen			Ø Aufenthalt in Tagen
	insgesamt	Ausländer absolut	in %	insgesamt	Ausländer absolut	in %	
<b>Gänserndorf</b>	<b>56.238</b>	<b>30.690</b>	<b>54,6</b>	<b>224.547</b>	<b>62.968</b>	<b>28,0</b>	<b>4,0</b>
Angern an der March	1.244	439	35,3	3.614	1.759	48,7	2,9
Bad Pirawarth	5.868	353	6,0	109.817	1.681	1,5	18,7
Deutsch-Wagram	13.291	10.148	76,4	21.493	14.324	66,6	1,6
Groß-Enzersdorf	16.126	14.427	89,5	31.407	25.981	82,7	1,9
Marchegg	2.141	679	31,7	5.482	2.125	38,8	2,6
Orth an der Donau	2.260	1.028	45,5	5.901	2.415	40,9	2,6
Strasshof an der Nordbahn	1.257	-	-	3.446	-	-	2,7
Zistersdorf	5.895	1.202	20,4	17.009	5.780	34,0	2,9
<b>Gmünd</b>	<b>111.488</b>	<b>10.206</b>	<b>9,2</b>	<b>483.377</b>	<b>31.728</b>	<b>6,6</b>	<b>4,3</b>
Bad Großpertholz	5.132	130	2,5	34.143	371	1,1	6,7
Brand-Nagelberg	814	94	11,5	2.393	364	15,2	2,9
Gmünd	43.380	4.467	10,3	75.057	9.779	13,0	1,7
Großschönau	4.850	182	3,8	13.587	550	4,0	2,8
Heidenreichstein	4.177	631	15,1	10.057	1.575	15,7	2,4
Hoheneich	2.447	194	7,9	25.821	564	2,2	10,6
Litschau	9.482	1.013	10,7	31.222	9.263	29,7	3,3
Moorbad Harbach	19.603	374	1,9	244.876	1.511	0,6	12,5
Reingers	1.215	193	15,9	4.349	643	14,8	3,6
Schrems	6.905	701	10,2	14.702	1.721	11,7	2,1
St. Martin	1.259	123	9,8	3.429	269	7,8	2,7
Weitra	6.268	712	11,4	10.661	1.189	11,2	1,7
<b>Hollabrunn</b>	<b>53.400</b>	<b>8.087</b>	<b>15,1</b>	<b>102.092</b>	<b>19.400</b>	<b>19,0</b>	<b>1,9</b>
Hardegg	1.238	247	20,0	2.509	636	25,3	2,0
Haugsdorf	1.245	300	24,1	1.862	603	32,4	1,5
Hollabrunn	8.648	1.675	19,4	17.449	3.593	20,6	2,0
Mailberg	3.822	593	15,5	6.631	1.081	16,3	1,7
Maissau	2.811	541	19,2	5.079	1.367	26,9	1,8
Pernersdorf	331	95	28,7	613	183	29,9	1,9
Pulkau	3.030	387	12,8	6.770	1.603	23,7	2,2
Retz	19.247	1.777	9,2	33.434	3.868	11,6	1,7
Retzbach	2.328	569	24,4	5.452	1.691	31,0	2,3
Sitzendorf an der Schmida	435	145	33,3	1.165	522	44,8	2,7
Wullersdorf	1.212	355	29,3	2.743	802	29,2	2,3
Zellerndorf	2.658	695	26,1	5.385	1.667	31,0	2,0
<b>Horn</b>	<b>47.623</b>	<b>4.928</b>	<b>10,3</b>	<b>146.961</b>	<b>14.092</b>	<b>9,6</b>	<b>3,1</b>
Drosendorf-Zissersdorf	5.760	303	5,3	16.815	942	5,6	2,9
Eggenburg	4.681	775	16,6	9.461	2.098	22,2	2,0
Gars am Kamp	13.479	928	6,9	60.709	2.661	4,4	4,5
Geras	3.588	445	12,4	9.024	1.301	14,4	2,5
Horn	10.407	1.524	14,6	20.654	4.156	20,1	2,0
Langau	1.067	197	18,5	3.136	391	12,5	2,9
Röschitz	837	90	10,8	1.386	189	13,6	1,7
Rosenburg-Mold	4.865	420	8,6	10.630	1.085	10,2	2,2
<b>Korneuburg</b>	<b>82.512</b>	<b>32.413</b>	<b>39,3</b>	<b>180.460</b>	<b>68.865</b>	<b>38,2</b>	<b>2,2</b>
Ernstbrunn	2.092	344	16,4	4.278	815	19,1	2,0
Gerasdorf bei Wien	27.073	11.849	43,8	58.727	22.159	37,7	2,2
Langenzersdorf	2.068	499	24,1	4.685	1.351	28,8	2,3
Sierndorf	502	216	43,0	1.194	542	45,4	2,4
Stockerau	17.165	8.204	47,8	37.326	20.010	53,6	2,2

#### 4.5.1 Ankünfte und Übernachtungen in allen Fremdenunterkünften 2016 nach Verwaltungsbezirken und Berichtsgemeinden

Verwaltungsbezirk/ Gemeinde	Ankünfte			Übernachtungen			Ø Aufenthalt in Tagen
	insgesamt	Ausländer absolut	in %	insgesamt	Ausländer absolut	in %	
<b>Krems (Land)</b>	<b>207.717</b>	<b>72.816</b>	<b>35,1</b>	<b>437.006</b>	<b>190.673</b>	<b>43,6</b>	<b>2,1</b>
Aggsbach	4.982	3.547	71,2	8.635	6.263	72,5	1,7
Albrechtsberg an der Großen Krems	620	86	13,9	2.190	389	17,8	3,5
Dürnstein	25.923	12.154	46,9	53.801	30.130	56,0	2,1
Furth bei Göttweig	11.728	2.913	24,8	22.606	6.804	30,1	1,9
Gedersdorf	1.167	321	27,5	3.881	1.197	30,8	3,3
Gföhl	643	70	10,9	1.195	200	16,7	1,9
Grafenegg	4.646	950	20,4	8.358	2.174	26,0	1,8
Krumau am Kamp	1.702	153	9,0	5.989	433	7,2	3,5
Langenlois	35.678	6.062	17,0	61.233	14.170	23,1	1,7
Lengenfeld	1.053	202	19,2	1.861	570	30,6	1,8
Maria Laach am Jauerling	1.073	519	48,4	3.208	2.362	73,6	3,0
Mautern an der Donau	6.724	2.434	36,2	14.295	7.086	49,6	2,1
Paudorf	2.826	1.062	37,6	6.923	3.057	44,2	2,4
Rastenfeld	15.229	1.061	7,0	32.933	2.595	7,9	2,2
Rohrendorf bei Krems	3.117	1.244	39,9	9.155	4.479	48,9	2,9
Rossatz-Arnsdorf	14.727	8.096	55,0	37.138	22.778	61,3	2,5
Schönberg am Kamp	3.860	1.033	26,8	8.175	3.193	39,1	2,1
Senftenberg	5.890	2.121	36,0	15.607	6.884	44,1	2,6
Spitz	31.971	15.232	47,6	69.979	40.524	57,9	2,2
Straß im Straßertale	7.392	1.725	23,3	11.377	3.745	32,9	1,5
Weißkirchen in der Wachau	23.709	10.909	46,0	51.794	28.749	55,5	2,2
<b>Lilienfeld</b>	<b>59.708</b>	<b>9.905</b>	<b>16,6</b>	<b>163.489</b>	<b>30.395</b>	<b>18,6</b>	<b>2,7</b>
Annaberg	24.217	3.533	14,6	62.963	11.465	18,2	2,6
Hainfeld	1.605	301	18,8	2.109	612	29,0	1,3
Hohenberg	1.064	151	14,2	2.292	484	21,1	2,2
Kaumberg	1.520	330	21,7	2.300	1.009	43,9	1,5
Kleinzell	3.634	181	5,0	29.214	505	1,7	8,0
Lilienfeld	643	123	19,1	2.352	617	26,2	3,7
Mitterbach am Erlaufsee	8.446	1.019	12,1	20.556	3.259	15,9	2,4
St. Aegyd am Neuwalde	8.971	314	3,5	15.235	1.792	11,8	1,7
Traisen	1.812	1.201	66,3	5.638	4.381	77,7	3,1
Türnitz	3.330	494	14,8	12.481	1.651	13,2	3,7
<b>Melk</b>	<b>176.693</b>	<b>88.386</b>	<b>50,0</b>	<b>305.933</b>	<b>151.977</b>	<b>49,7</b>	<b>1,7</b>
Artstetten-Pöbring	4.431	2.553	57,6	6.677	4.358	65,3	1,5
Bergland	8.802	2.967	33,7	14.392	4.400	30,6	1,6
Dunkelsteinerwald	743	36	4,8	2.194	165	7,5	3,0
Emmersdorf an der Donau	22.258	11.334	50,9	42.021	23.974	57,1	1,9
Kirnberg an der Mank	1.069	64	6,0	3.579	332	9,3	3,3
Klein-Pöchlarn	3.545	2.888	81,5	4.929	3.981	80,8	1,4
Leiben	2.709	1.555	57,4	4.137	2.421	58,5	1,5
Marbach an der Donau	9.795	7.544	77,0	14.214	10.683	75,2	1,5
Maria Taferl	20.847	6.311	30,3	34.337	13.388	39,0	1,6
Melk	40.399	24.142	59,8	60.870	35.668	58,6	1,5
Münichreith-Laimbach	2.570	431	16,8	5.328	1.094	20,5	2,1
Persenbeug-Gottsdorf	5.517	3.944	71,5	7.782	5.294	68,0	1,4
Pöchlarn	15.297	9.609	62,8	24.550	15.348	62,5	1,6
Pöggstall	959	298	31,1	4.152	1.041	25,1	4,3
Schönbühel-Aggsbach	10.026	6.535	65,2	18.878	13.024	69,0	1,9
St. Oswald	2.027	277	13,7	3.513	508	14,5	1,7
Texingtal	3.733	445	11,9	6.502	873	13,4	1,7

#### 4.5.1 Ankünfte und Übernachtungen in allen Fremdenunterkünften 2016 nach Verwaltungsbezirken und Berichtsgemeinden

Verwaltungsbezirk/ Gemeinde	Ankünfte			Übernachtungen			Ø Aufenthalt in Tagen
	insgesamt	Ausländer absolut	in %	insgesamt	Ausländer absolut	in %	
Weiten	777	142	18,3	2.547	721	28,3	3,3
Ybbs an der Donau	7.201	3.752	52,1	8.239	4.120	50,0	1,1
Yspertal	6.470	1.060	16,4	18.434	4.134	22,4	2,8
<b>Mistelbach</b>	<b>86.659</b>	<b>26.492</b>	<b>30,6</b>	<b>185.743</b>	<b>65.168</b>	<b>35,1</b>	<b>2,1</b>
Falkenstein	2.582	843	32,6	6.012	2.863	47,6	2,3
Gawainstal	2.696	1.008	37,4	6.325	1.891	29,9	2,3
Gnadendorf	946	499	52,7	3.377	2.339	69,3	3,6
Herrnbaumgarten	1.317	448	34,0	3.823	1.373	35,9	2,9
Laa an der Thaya	35.220	5.542	15,7	71.011	13.794	19,4	2,0
Mistelbach	5.870	1.408	24,0	13.678	3.203	23,4	2,3
Pillichsdorf	228	72	31,6	618	355	57,4	2,7
Poysdorf	14.824	5.743	38,7	29.878	12.902	43,2	2,0
Staatzt	1.775	476	26,8	4.447	1.513	34,0	2,5
Ulrichskirchen-Schleinbach	562	34	6,0	2.154	163	7,6	3,8
Wolkersdorf im Weinviertel	10.075	6.244	62,0	21.823	14.214	65,1	2,2
<b>Mödling</b>	<b>268.796</b>	<b>167.826</b>	<b>62,4</b>	<b>521.320</b>	<b>312.785</b>	<b>60,0</b>	<b>1,9</b>
Breitenfurt bei Wien	277	95	34,3	1.116	464	41,6	4,0
Brunn am Gebirge	16.822	9.871	58,7	23.862	12.087	50,7	1,4
Gumpoldskirchen	22.560	7.950	35,2	42.962	16.283	37,9	1,9
Guntramsdorf	29.023	11.631	40,1	56.465	20.198	35,8	1,9
Hinterbrühl	10.617	3.553	33,5	16.349	6.317	38,6	1,5
Maria Enzersdorf	4.543	436	9,6	8.278	1.860	22,5	1,8
Mödling	17.041	7.955	46,7	39.401	20.232	51,3	2,3
Münchendorf	1.982	618	31,2	6.634	3.120	47,0	3,3
Perchtoldsdorf	18.234	7.050	38,7	52.263	17.103	29,9	3,1
Vösendorf	130.518	109.030	83,5	236.389	197.682	83,6	1,8
<b>Neunkirchen</b>	<b>163.571</b>	<b>30.887</b>	<b>18,9</b>	<b>551.115</b>	<b>80.515</b>	<b>14,6</b>	<b>3,4</b>
Aspangberg-St. Peter	959	88	9,2	1.410	204	14,5	1,5
Breitenstein	1.757	93	5,3	28.241	504	1,8	16,1
Gloggnitz	1.326	394	29,7	3.933	1.618	41,1	3,0
Grimmenstein	5.238	346	6,6	87.486	860	1,0	16,7
Höflein an der Hohen Wand	800	191	23,9	1.476	421	28,5	1,8
Kirchberg am Wechsel	9.093	712	7,8	27.808	1.866	6,7	3,1
Mönichkirchen	5.556	1.477	26,6	15.138	3.677	24,3	2,7
Neunkirchen	7.674	3.543	46,2	12.921	7.297	56,5	1,7
Payerbach	4.892	1.206	24,7	16.225	7.159	44,1	3,3
Pitten	639	260	40,7	1.298	576	44,4	2,0
Prigglitz	499	71	14,2	7.654	914	11,9	15,3
Puchberg am Schneeberg	26.193	2.287	8,7	74.217	6.818	9,2	2,8
Reichenau an der Rax	39.735	3.406	8,6	133.726	8.585	6,4	3,4
Schwarza im Gebirge	3.353	308	9,2	3.666	416	11,3	1,1
Semmering	31.374	8.655	27,6	68.860	20.003	29,0	2,2
St. Corona am Wechsel	2.769	493	17,8	9.933	1.960	19,7	3,6
Ternitz	1.415	419	29,6	4.653	1.226	26,3	3,3
Trattenbach	1.431	831	58,1	4.419	2.372	53,7	3,1
Zöbern	3.836	2.936	76,5	4.494	3.231	71,9	1,2
<b>St. Pölten (Land)</b>	<b>88.631</b>	<b>38.735</b>	<b>43,7</b>	<b>208.888</b>	<b>103.325</b>	<b>49,5</b>	<b>2,4</b>
Altengbach	24.487	12.845	52,5	40.797	24.089	59,0	1,7
Böheimkirchen	1.054	396	37,6	2.668	941	35,3	2,5
Brand-Laaben	4.627	1.180	25,5	9.727	2.976	30,6	2,1
Frankenfels	2.252	321	14,3	5.649	1.313	23,2	2,5



#### 4.5.1 Ankünfte und Übernachtungen in allen Fremdenunterkünften 2016 nach Verwaltungsbezirken und Berichtsgemeinden

Verwaltungsbezirk/ Gemeinde	Ankünfte			Übernachtungen			Ø Aufenthalt in Tagen
	insgesamt	Ausländer absolut	in %	insgesamt	Ausländer absolut	in %	
Gablitz	1.852	1.214	65,6	5.526	3.770	68,2	3,0
Herzogenburg	2.499	1.134	45,4	30.261	14.798	48,9	12,1
Hofstetten-Grünau	2.393	854	35,7	5.684	2.172	38,2	2,4
Inzersdorf-Getzersdorf	394	108	27,4	2.066	767	37,1	5,2
Kasten bei Böheimkirchen	1.331	473	35,5	2.433	1.160	47,7	1,8
Kirchberg an der Pielach	724	139	19,2	1.797	520	28,9	2,5
Loich	1.245	404	32,4	4.184	1.541	36,8	3,4
Mauerbach	6.236	1.098	17,6	9.427	2.271	24,1	1,5
Neulengbach	1.571	658	41,9	3.721	2.375	63,8	2,4
Pressbaum	6.633	3.288	49,6	14.602	7.884	54,0	2,2
Purkersdorf	3.622	1.663	45,9	8.993	4.391	48,8	2,5
Pyhra	760	596	78,4	3.793	3.208	84,6	5,0
Rabenstein an der Pielach	4.756	899	18,9	8.636	2.021	23,4	1,8
Schwarzenbach an der Pielach	739	284	38,4	1.852	1.053	56,9	2,5
Traismauer	8.756	6.126	70,0	13.210	8.534	64,6	1,5
Tullnerbach	3.755	2.753	73,3	10.237	8.648	84,5	2,7
Wilhelmsburg	1.906	472	24,8	4.519	1.076	23,8	2,4
<b>Scheibbs</b>	<b>95.740</b>	<b>27.095</b>	<b>28,3</b>	<b>276.449</b>	<b>96.894</b>	<b>35,0</b>	<b>2,9</b>
Gaming	25.830	10.758	41,6	75.007	35.942	47,9	2,9
Göstling an der Ybbs	36.256	9.151	25,2	93.606	28.606	30,6	2,6
Gresten	1.246	264	21,2	2.455	612	24,9	2,0
Gresten-Land	349	79	22,6	1.331	541	40,6	3,8
Lunz am See	12.456	3.013	24,2	39.276	10.853	27,6	3,2
Oberndorf an der Melk	388	85	21,9	1.066	448	42,0	2,7
Puchenstuben	6.065	248	4,1	13.278	641	4,8	2,2
Purgstall an der Erlauf	5.958	1.495	25,1	17.065	5.180	30,4	2,9
Reinsberg	1.047	213	20,3	4.177	895	21,4	4,0
Scheibbs	1.216	420	34,5	3.710	1.715	46,2	3,1
St. Anton an der Jeßnitz	1.261	81	6,4	2.987	322	10,8	2,4
Steinkirchen am Forst	1.429	408	28,6	3.607	1.206	33,4	2,5
<b>Tulln</b>	<b>101.635</b>	<b>56.385</b>	<b>55,5</b>	<b>247.656</b>	<b>159.531</b>	<b>64,4</b>	<b>2,4</b>
Atzenbrugg	1.945	546	28,1	5.142	2.097	40,8	2,6
Fels an Wagram	1.617	425	26,3	1.617	425	26,3	1,0
Grafenwörth	2.232	352	15,8	3.142	607	19,3	1,4
Kirchberg am Wagram	2.420	525	21,7	3.608	1.099	30,5	1,5
Klosterneuburg	33.980	21.420	63,0	101.775	73.184	71,9	3,0
Langenrohr	1.803	1.196	66,3	4.127	2.662	64,5	2,3
Michelhausen	1.138	247	21,7	2.893	815	28,2	2,5
Sieghartskirchen	817	461	56,4	1.987	1.087	54,7	2,4
St. Andrä-Wördern	6.178	4.902	79,3	14.261	11.400	79,9	2,3
Tulln an der Donau	37.322	22.060	59,1	82.483	52.573	63,7	2,2
Zwentendorf an der Donau	3.539	2.202	62,2	7.847	5.506	70,2	2,2
<b>Waidhofen a.d. Thaya</b>	<b>24.688</b>	<b>3.535</b>	<b>14,3</b>	<b>62.036</b>	<b>9.942</b>	<b>16,0</b>	<b>2,5</b>
Dobersberg	769	88	11,4	2.185	161	7,4	2,8
Groß-Siegharts	1.276	164	12,9	2.875	522	18,2	2,3
Kautzen	206	66	32,0	1.071	391	36,5	5,2
Raabs an der Thaya	13.403	957	7,1	37.969	3.247	8,6	2,8
Thaya	1.175	174	14,8	2.951	492	16,7	2,5
Waidhofen an der Thaya	6.490	1.976	30,4	12.559	4.918	39,2	1,9

#### 4.5.1 Ankünfte und Übernachtungen in allen Fremdenunterkünften 2016 nach Verwaltungsbezirken und Berichtsgemeinden

Verwaltungsbezirk/ Gemeinde	Ankünfte			Übernachtungen			Ø Aufenthalt in Tagen
	insgesamt	Ausländer absolut	in %	insgesamt	Ausländer absolut	in %	
<b>Wr. Neustadt (Land)</b>	<b>73.231</b>	<b>11.357</b>	<b>15,5</b>	<b>324.981</b>	<b>28.920</b>	<b>8,9</b>	<b>4,4</b>
Bad Erlach	26.767	2.260	8,4	43.678	4.774	10,9	1,6
Bad Fischau-Brunn	4.651	2.267	48,7	8.489	4.428	52,2	1,8
Bad Schönau	18.669	253	1,4	223.805	987	0,4	12,0
Gutenstein	94	12	12,8	503	130	25,8	5,4
Hohe Wand	1.949	627	32,2	3.737	1.506	40,3	1,9
Kirchschlag in der Buckligen Welt	2.271	636	28,0	4.999	2.020	40,4	2,2
Krumbach	3.585	335	9,3	5.381	614	11,4	1,5
Markt Piesting	1.095	213	19,5	6.235	1.817	29,1	5,7
Miesenbach	783	535	68,3	3.417	2.770	81,1	4,4
Pernitz	217	93	42,9	911	440	48,3	4,2
Rohr im Gebirge	2.498	66	2,6	2.865	164	5,7	1,1
Waldegg	265	54	20,4	631	266	42,2	2,4
<b>Zwettl</b>	<b>73.864</b>	<b>7.347</b>	<b>9,9</b>	<b>377.452</b>	<b>22.624</b>	<b>6,0</b>	<b>5,1</b>
Allentsteig	759	18	2,4	5.378	38	0,7	7,1
Altmelon	507	37	7,3	1.328	132	9,9	2,6
Arbesbach	1.617	190	11,8	3.775	527	14,0	2,3
Bad Traunstein	8.816	86	1,0	66.272	587	0,9	7,5
Bärnkopf	1.679	298	17,7	5.770	1.169	20,3	3,4
Groß Gerungs	7.512	499	6,6	96.558	1.562	1,6	12,9
Gutenbrunn	523	86	16,4	1.362	387	28,4	2,6
Langschlag	4.066	361	8,9	19.733	1.143	5,8	4,9
Ottenschlag	7.680	201	2,6	66.926	827	1,2	8,7
Pölla	6.005	315	5,2	18.941	1.040	5,5	3,2
Rappottenstein	2.572	345	13,4	9.235	1.738	18,8	3,6
Sallingberg	905	98	10,8	3.449	627	18,2	3,8
Schönbach	652	84	12,9	2.511	542	21,6	3,9
Schwarzenau	265	72	27,2	1.461	527	36,1	5,5
Schweiggers	2.518	79	3,1	10.760	175	1,6	4,3
<b>Zwettl-Niederösterreich</b>	<b>26.418</b>	<b>4.417</b>	<b>16,7</b>	<b>59.406</b>	<b>11.172</b>	<b>18,8</b>	<b>2,2</b>

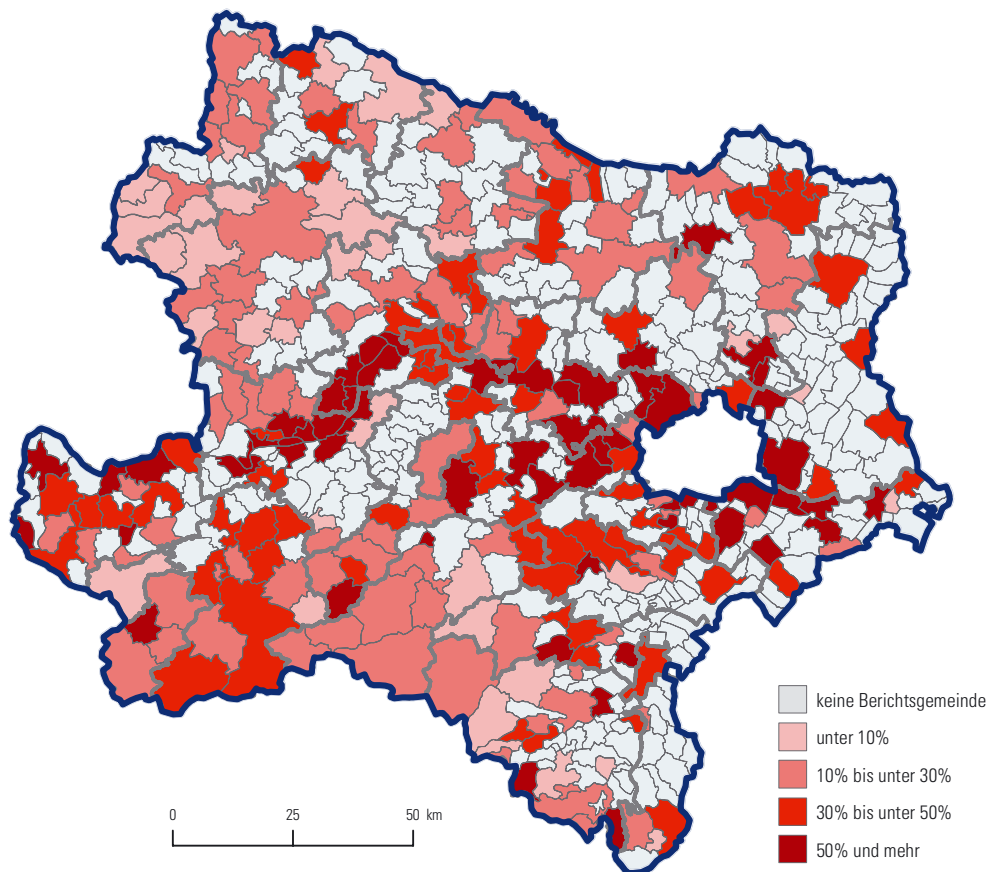
**Übernachtungen 2016 – Ausländeranteil in % nach Gemeinden**

## 4.5.2 Ankünfte, Übernachtungen und Aufenthaltsdauer 1982–2016 nach Herkunft

### Ankünfte 1982–2016 nach Herkunft

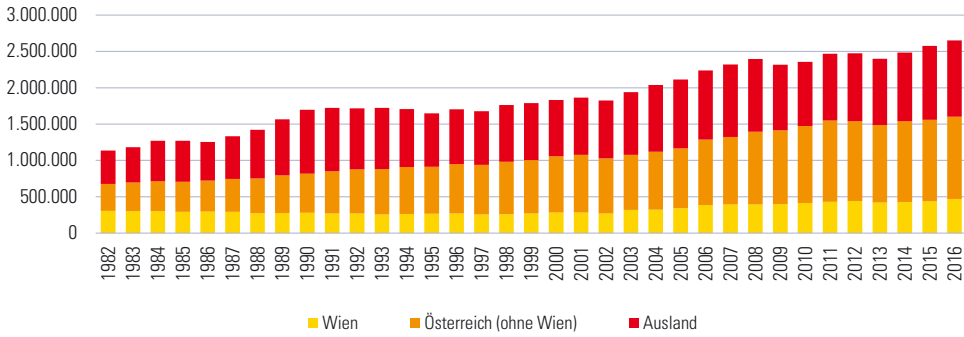

### Übernachtungen 1982–2016 nach Herkunft

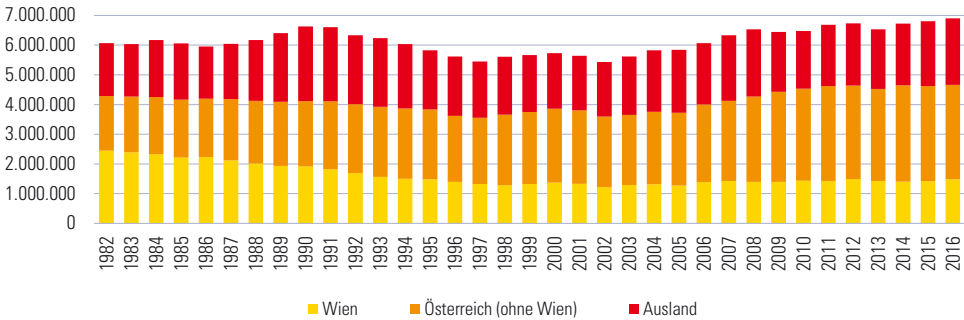

### Durchschnittlicher Aufenthalt (in Tagen) 1982–2016 nach Herkunft

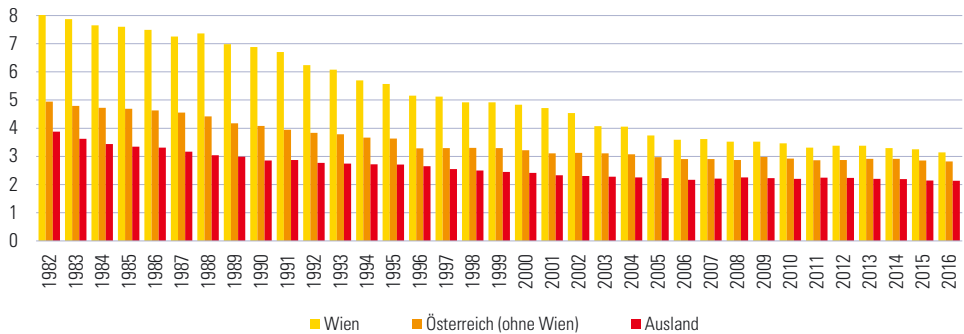

#### 4.5.3 Ankünfte (in Tsd.) 1980, 1985, 1990, 1995, 2000, 2005, 2010, 2014–2016 nach Herkunftsländern

Herkunftsland	1980	1985	1990	1995	2000	2005	2010	2014	2015	2016
<b>Inland</b>	<b>673,3</b>	<b>706,1</b>	<b>817,4</b>	<b>914,0</b>	<b>1.056,2</b>	<b>1.164,5</b>	<b>1.475,0</b>	<b>1.538,8</b>	<b>1.557,7</b>	<b>1.601,6</b>
Niederösterreich	-	-	-	-	-	329,4	423,3	465,3	479,8	489,0
Wien	316,7	291,8	279,0	266,1	283,8	341,4	414,2	427,0	437,7	471,5
Oberösterreich	-	-	-	-	-	158,1	199,1	215,8	213,2	224,0
Steiermark	-	-	-	-	-	104,2	136,2	146,4	148,8	149,6
Salzburg	-	-	-	-	-	65,3	79,4	81,4	77,1	75,6
Kärnten	-	-	-	-	-	55,3	78,9	67,2	67,4	66,0
Tirol	-	-	-	-	-	50,1	61,6	58,7	56,5	53,5
Burgenland	-	-	-	-	-	40,2	52,0	50,1	51,3	50,5
Vorarlberg	-	-	-	-	-	20,6	30,4	26,9	25,8	22,0
<b>Ausland</b>	<b>413,0</b>	<b>565,5</b>	<b>880,3</b>	<b>734,2</b>	<b>773,6</b>	<b>949,6</b>	<b>882,1</b>	<b>944,6</b>	<b>1.018,4</b>	<b>1.048,5</b>
Deutschland	262,4	293,0	440,7	390,2	389,3	399,1	344,6	346,5	343,8	345,5
Tschechische Republik	-	-	-	15,6	16,3	21,5	42,5	46,4	48,6	59,8
China	-	-	-	-	-	25,9	18,3	27,9	43,1	55,2
Ungarn	5,7	27,1	31,6	30,2	32,8	47,0	42,6	46,9	49,4	53,2
Polen	4,6	2,8	13,2	15,1	20,4	21,8	34,7	40,6	47,5	42,4
Niederlande	39,9	50,0	59,4	39,2	35,0	45,7	38,0	33,2	34,6	36,4
Italien	18,0	42,8	71,6	33,0	38,0	47,2	35,6	33,8	34,7	33,7
Schweiz und Liechtenstein	10,0	14,1	21,6	22,4	21,5	25,3	29,8	28,9	28,5	31,4
Rumänien	0,4	0,7	2,8	3,1	6,3	11,5	24,3	24,5	27,0	29,2
USA	10,9	29,7	28,6	19,4	40,0	38,5	23,1	28,7	35,5	28,0
Spanien	0,8	1,6	4,7	3,6	4,1	8,8	22,5	26,2	28,4	27,8
Vereinigtes Königreich	7,0	13,7	19,5	15,0	22,7	20,9	25,8	27,6	27,5	25,6
ehemaliges Jugoslawien	4,7	5,5	13,5	3,1	4,7	7,4	11,1	16,0	18,1	24,1
Slowakei	-	-	-	5,0	5,6	10,0	14,4	19,7	22,4	22,6
Frankreich	12,6	21,2	42,7	23,4	18,7	24,1	19,8	21,5	21,4	21,7
Südkorea	-	-	-	-	0,2	2,7	8,4	17,0	20,7	19,3
Japan	0,6	2,8	7,3	3,1	6,8	15,0	7,4	10,9	15,2	16,7
Belgien	-	-	-	-	13,2	12,1	11,9	11,0	11,5	11,8
Slowenien	-	-	-	3,8	3,8	6,2	5,8	9,7	10,9	10,2
Russland	-	-	-	-	-	4,2	8,1	15,9	11,1	9,3
Kroatien	-	-	-	2,8	3,7	5,0	5,7	7,4	10,4	9,3
Bulgarien	0,7	1,0	1,3	3,2	2,9	4,5	5,6	7,7	8,5	8,7
Türkei	0,9	1,1	1,2	0,9	1,3	3,3	2,3	4,1	10,3	6,2
Schweden	4,9	6,6	10,4	6,1	4,9	6,4	6,5	5,7	6,4	5,9
Israel	1,8	3,1	5,1	6,0	5,4	7,2	3,3	5,1	5,5	5,7
Ukraine	-	-	-	-	-	2,0	4,3	6,1	6,9	5,6
Dänemark	2,8	4,9	6,6	6,2	5,5	6,0	5,3	4,4	4,4	4,9
Kanada	2,2	4,4	8,1	3,4	4,9	7,1	6,4	5,7	5,7	4,8
<b>Insgesamt</b>	<b>1.086,3</b>	<b>1.271,6</b>	<b>1.697,7</b>	<b>1.648,1</b>	<b>1.829,8</b>	<b>2.114,1</b>	<b>2.357,1</b>	<b>2.483,4</b>	<b>2.576,1</b>	<b>2.650,1</b>

#### 4.5.4 Übernachtungen (in Tsd.) 1980, 1985, 1990, 1995, 2000, 2005, 2010, 2014–2016 nach Herkunftsländern

Herkunftsland	1980	1985	1990	1995	2000	2005	2010	2014	2015	2016
<b>Inland</b>	<b>4.413,2</b>	<b>4.162,3</b>	<b>4.118,0</b>	<b>3.837,1</b>	<b>3.858,4</b>	<b>3.724,4</b>	<b>4.536,4</b>	<b>4.646,7</b>	<b>4.622,7</b>	<b>4.664,8</b>
Niederösterreich	-	-	-	-	-	1.204,4	1.460,3	1.544,6	1.538,1	1.521,7
Wien	2.587,4	2.217,8	1.921,4	1.482,9	1.373,1	1.278,8	1.433,4	1.408,4	1.424,3	1.481,3
Oberösterreich	-	-	-	-	-	389,0	513,8	569,4	543,5	569,7
Steiermark	-	-	-	-	-	292,3	383,2	412,5	418,9	420,5
Kärnten	-	-	-	-	-	135,8	189,8	170,8	179,5	171,4
Salzburg	-	-	-	-	-	139,7	178,8	185,9	176,6	170,6
Burgenland	-	-	-	-	-	121,8	154,4	144,5	142,6	141,2
Tirol	-	-	-	-	-	110,2	149,2	144,8	136,5	132,8
Vorarlberg	-	-	-	-	-	52,4	73,5	66,0	62,8	55,7
<b>Ausland</b>	<b>1.760,7</b>	<b>1.894,1</b>	<b>2.509,6</b>	<b>1.990,1</b>	<b>1.868,4</b>	<b>2.116,2</b>	<b>1.940,4</b>	<b>2.076,5</b>	<b>2.181,3</b>	<b>2.237,7</b>
Deutschland	1.129,5	1.030,3	1.235,8	1.130,8	1.037,0	1.049,1	881,9	836,4	813,6	801,1
Ungarn	26,9	71,0	93,5	92,1	86,1	125,7	112,4	133,3	133,9	147,1
Tschechische Republik	-	-	-	36,8	36,4	53,5	78,0	93,7	96,1	113,2
Niederlande	230,9	241,8	237,7	120,8	97,8	115,6	101,8	85,5	97,2	102,8
Polen	19,3	10,5	41,4	33,1	35,9	40,5	67,9	93,2	104,7	99,1
China	-	-	-	-	-	33,7	24,1	46,9	74,3	85,3
Schweiz und Liechtenstein	32,2	42,4	54,0	50,5	45,0	51,1	60,8	59,7	56,5	63,6
Italien	43,1	113,1	167,8	73,6	78,8	93,4	65,2	63,3	63,4	63,2
Slowakei	-	-	-	12,2	13,2	22,6	36,5	53,3	60,7	62,6
Rumänien	3,8	2,1	32,5	11,2	11,5	21,3	46,9	55,1	57,6	60,7
ehemaliges Jugoslawien	16,1	14,1	37,8	10,6	7,3	11,9	22,4	29,2	32,1	50,8
USA	32,2	73,9	62,0	38,2	65,9	58,0	38,2	49,1	55,5	47,3
Vereinigtes Königreich	25,2	43,5	47,2	37,1	51,2	43,0	44,9	48,9	47,0	44,8
Spanien	2,2	4,6	11,7	8,9	8,6	15,4	32,8	38,5	45,8	41,8
Frankreich	37,0	54,0	110,7	56,1	41,4	43,8	36,4	36,7	36,8	38,1
Japan	1,4	5,4	14,4	7,4	12,5	21,3	10,4	18,0	22,4	31,6
Südkorea	-	-	-	-	0,4	5,6	11,8	27,4	35,8	30,3
Slowenien	-	-	-	7,8	6,8	12,6	11,9	24,4	29,8	26,4
Russland	-	-	-	-	-	12,6	21,3	41,1	28,4	25,4
Belgien	-	-	-	-	30,2	25,9	24,0	22,9	24,8	24,3
Kroatien	-	-	-	7,0	7,4	8,9	11,5	17,1	21,4	19,5
Bulgarien	1,4	2,8	6,5	7,1	6,0	8,9	11,7	14,0	16,3	17,4
Türkei	-	-	-	-	3,0	6,1	5,5	9,4	22,7	13,6
Dänemark	8,8	14,6	15,4	20,2	14,3	13,6	12,4	10,5	10,3	11,5
Israel	10,7	16,3	18,6	16,0	11,4	10,2	6,2	9,5	12,0	10,8
Ukraine	-	-	-	-	-	3,5	7,0	11,5	12,1	10,8
Schweden	15,6	17,2	24,0	12,8	9,4	11,0	11,9	10,7	13,1	10,3
<b>Insgesamt</b>	<b>6.173,9</b>	<b>6.056,4</b>	<b>6.627,6</b>	<b>5.827,2</b>	<b>5.726,7</b>	<b>5.840,6</b>	<b>6.476,8</b>	<b>6.723,1</b>	<b>6.804,0</b>	<b>6.902,5</b>

#### 4.5.5 Ankünfte (in Tsd.) 1985, 1990, 1995, 2000, 2005, 2010, 2015 und 2016 nach Unterkunftsarten

Unterkunftsart	1985	1990	1995	2000	2005	2010	2015	2016
<b>Hotel oder ähnlicher Betrieb</b>	<b>956,0</b>	<b>1.294,0</b>	<b>1.282,5</b>	<b>1.452,0</b>	<b>1.695,1</b>	<b>1.876,1</b>	<b>2.053,7</b>	<b>2.131,3</b>
5- und 4-Stern	307,5	441,9	518,5	647,9	860,1	997,1	1.062,0	1.071,8
3-Stern	317,2	504,2	501,8	591,5	597,0	668,8	713,8	758,7
2- und 1-Stern	331,3	347,9	262,2	212,6	238,0	210,2	278,0	300,8
<b>Privatquartier</b>	<b>100,7</b>	<b>132,3</b>	<b>135,9</b>	<b>139,1</b>	<b>147,8</b>	<b>160,5</b>	<b>173,8</b>	<b>175,1</b>
nicht auf Bauernhof	79,9	107,9	108,4	105,2	108,0	109,8	120,1	118,9
auf Bauernhof	20,8	24,4	27,5	33,8	39,8	50,7	53,7	56,2
<b>Campingplatz</b>	<b>72,7</b>	<b>104,8</b>	<b>74,8</b>	<b>60,8</b>	<b>65,6</b>	<b>65,3</b>	<b>79,1</b>	<b>77,9</b>
<b>Kur- und Erholungsheim</b>	<b>74,1</b>	<b>58,1</b>	<b>52,2</b>	<b>50,4</b>	<b>38,3</b>	<b>64,3</b>	<b>54,7</b>	<b>57,5</b>
<b>Jugendherberge, -gästehaus</b>	<b>20,6</b>	<b>26,7</b>	<b>30,8</b>	<b>18,9</b>	<b>29,4</b>	<b>35,0</b>	<b>42,4</b>	<b>33,6</b>
<b>Bewirtschaftete Schutzhütte</b>	<b>15,4</b>	<b>12,1</b>	<b>13,9</b>	<b>21,8</b>	<b>18,4</b>	<b>19,6</b>	<b>14,5</b>	<b>15,6</b>
<b>Ferienwohnung, Ferienhaus</b>	<b>1,6</b>	<b>4,7</b>	<b>8,9</b>	<b>21,1</b>	<b>34,7</b>	<b>47,1</b>	<b>68,2</b>	<b>69,7</b>
privat nicht auf Bauernhof	-	-	-	11,0	17,7	24,4	32,6	36,5
privat auf Bauernhof	-	-	-	6,9	11,3	15,2	19,0	19,9
gewerblich	-	-	-	3,2	5,7	7,5	16,5	13,3
<b>sonstige Unterkunft</b>	<b>30,4</b>	<b>64,9</b>	<b>49,0</b>	<b>65,7</b>	<b>84,8</b>	<b>89,3</b>	<b>89,7</b>	<b>89,4</b>
<b>Insgesamt</b>	<b>1.271,6</b>	<b>1.697,7</b>	<b>1.648,1</b>	<b>1.829,8</b>	<b>2.114,1</b>	<b>2.357,1</b>	<b>2.576,1</b>	<b>2.650,1</b>

#### 4.5.6 Übernachtungen (in Tsd.) 1985, 1990, 1995, 2000, 2005, 2010, 2015 und 2016 nach Unterkunftsarten

Unterkunftsart	1985	1990	1995	2000	2005	2010	2015	2016
<b>Hotel oder ähnlicher Betrieb</b>	<b>3.679,8</b>	<b>4.293,2</b>	<b>3.859,4</b>	<b>3.848,6</b>	<b>4.036,3</b>	<b>4.272,2</b>	<b>4.538,5</b>	<b>4.605,3</b>
5- und 4-Stern	1.180,6	1.544,6	1.492,8	1.686,5	2.030,6	2.333,0	2.435,0	2.416,7
3-Stern	1.111,3	1.581,9	1.514,9	1.556,4	1.425,7	1.405,3	1.463,8	1.549,1
2- und 1-Stern	1.388,0	1.166,7	851,8	605,7	580,0	533,9	639,7	639,5
<b>Privatquartier</b>	<b>729,2</b>	<b>716,6</b>	<b>580,0</b>	<b>455,1</b>	<b>428,6</b>	<b>443,3</b>	<b>471,1</b>	<b>475,2</b>
nicht auf Bauernhof	563,9	554,8	435,6	328,5	302,8	293,9	319,5	317,0
auf Bauernhof	165,3	161,8	144,4	126,6	125,8	149,3	151,6	158,2
<b>Campingplatz</b>	<b>290,0</b>	<b>315,9</b>	<b>208,6</b>	<b>169,3</b>	<b>185,5</b>	<b>189,7</b>	<b>209,2</b>	<b>211,0</b>
<b>Kur- und Erholungsheim</b>	<b>1.078,3</b>	<b>905,7</b>	<b>742,2</b>	<b>773,8</b>	<b>659,1</b>	<b>979,1</b>	<b>929,3</b>	<b>979,7</b>
<b>Jugendherberge, -gästehaus</b>	<b>80,4</b>	<b>80,4</b>	<b>102,3</b>	<b>58,6</b>	<b>75,2</b>	<b>84,8</b>	<b>109,6</b>	<b>78,7</b>
<b>Bewirtschaftete Schutzhütte</b>	<b>22,5</b>	<b>15,3</b>	<b>15,3</b>	<b>25,7</b>	<b>21,2</b>	<b>21,4</b>	<b>15,6</b>	<b>17,2</b>
<b>Ferienwohnung, Ferienhaus</b>	<b>14,5</b>	<b>40,5</b>	<b>65,0</b>	<b>122,1</b>	<b>149,7</b>	<b>198,8</b>	<b>252,4</b>	<b>262,9</b>
privat nicht auf Bauernhof	-	-	-	63,9	77,7	107,8	136,7	138,3
privat auf Bauernhof	-	-	-	35,5	50,2	64,0	72,1	75,9
gewerblich	-	-	-	22,6	21,8	27,0	43,7	48,7
<b>sonstige Unterkunft</b>	<b>161,6</b>	<b>260,1</b>	<b>254,3</b>	<b>273,5</b>	<b>285,0</b>	<b>287,7</b>	<b>278,2</b>	<b>272,4</b>
<b>Insgesamt</b>	<b>6.056,4</b>	<b>6.627,6</b>	<b>5.827,2</b>	<b>5.726,7</b>	<b>5.840,6</b>	<b>6.476,8</b>	<b>6.804,0</b>	<b>6.902,5</b>

Übernachtungen ausländischer Touristen (in %) 2016 nach ausgewählten Herkunftsländern und Unterkunftsarten

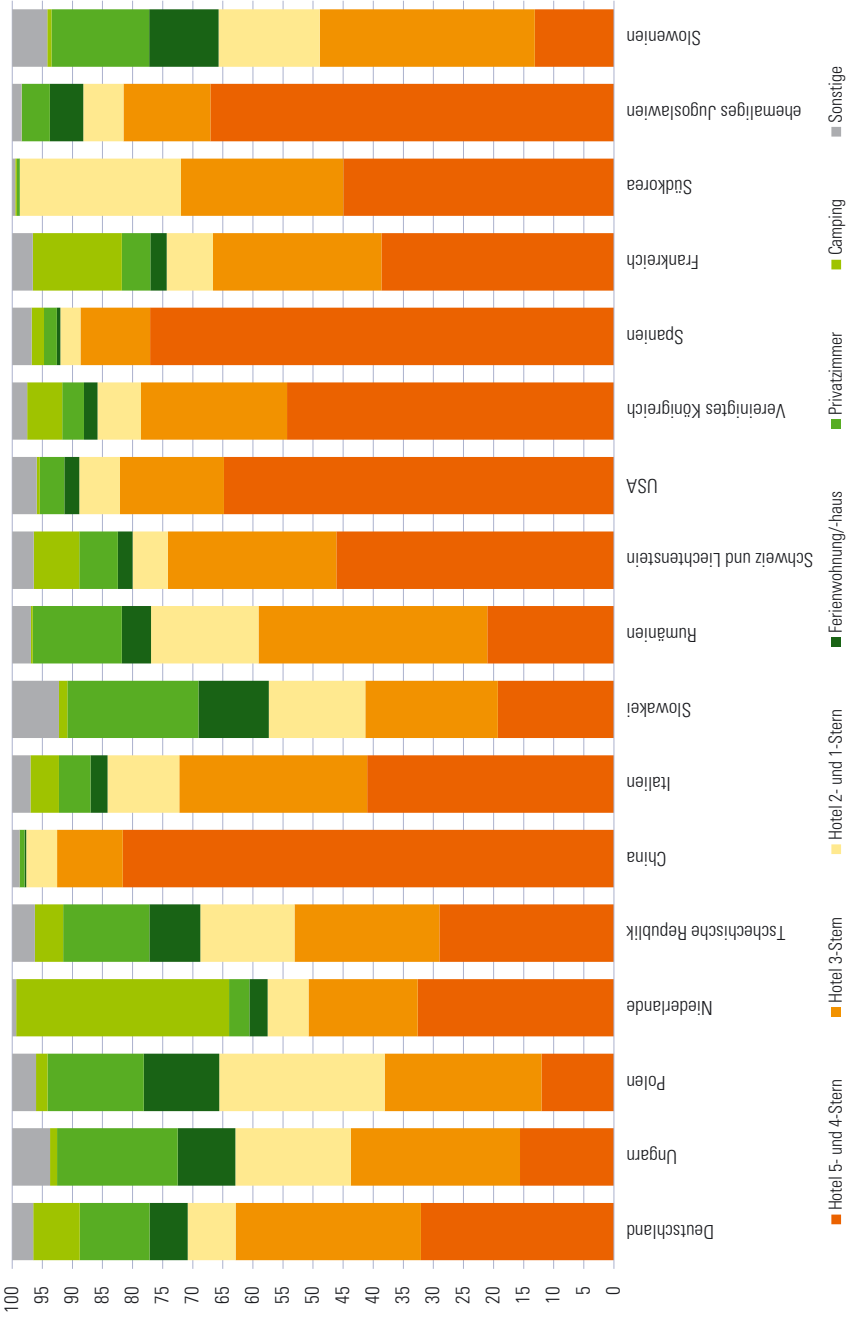





## 4.5.7 Tourismus im Sommerhalbjahr 2016 nach Unterkunftsarten

Unterkunftsart	Ankünfte			Übernachtungen			Ø Auf- enthalt
	insgesamt	Inländer	Ausländer	insgesamt	Inländer	Ausländer	
Hotel oder ähnlicher Betrieb	1.314.474	742.263	572.211	2.780.967	1.708.757	1.072.210	2,1
5- und 4-Stern	636.234	340.494	295.740	1.421.118	876.689	544.429	2,2
3-Stern	486.678	288.460	198.218	973.215	591.821	381.394	2,0
2- und 1-Stern	191.562	113.309	78.253	386.634	240.247	146.387	2,0
Privatquartier	126.614	78.732	47.882	329.347	177.952	151.395	2,6
nicht auf Bauernhof	85.531	51.339	34.192	216.752	112.354	104.398	2,5
auf Bauernhof	41.083	27.393	13.690	112.595	65.598	46.997	2,7
Campingplatz	73.536	25.781	47.755	198.807	68.096	130.711	2,7
Kur- und Erholungsheim	28.619	28.279	340	484.008	482.383	1.625	16,9
Jugendherberge, -gästehaus	23.758	19.123	4.635	56.096	49.180	6.916	2,4
Bewirtschaftete Schutzhütte	13.901	13.166	735	14.858	13.878	980	1,1
Ferienwohnung, Ferienhaus	48.471	31.427	17.044	179.689	99.534	80.155	3,7
privat nicht auf Bauernhof	24.956	15.610	9.346	90.900	45.899	45.001	3,6
privat auf Bauernhof	14.188	9.346	4.842	55.525	31.704	23.821	3,9
gewerblich	9.327	6.471	2.856	33.264	21.931	11.333	3,6
sonstige Unterkunft	57.592	49.901	7.691	185.901	146.720	39.181	3,2
<b>Insgesamt</b>	<b>1.686.965</b>	<b>988.672</b>	<b>698.293</b>	<b>4.229.673</b>	<b>2.746.500</b>	<b>1.483.173</b>	<b>2,5</b>

## 4.5.8 Tourismus im Winterhalbjahr 2016/17 nach Unterkunftsarten

Unterkunftsart	Ankünfte			Übernachtungen			Ø Auf- enthalt
	insgesamt	Inländer	Ausländer	insgesamt	Inländer	Ausländer	
Hotel oder ähnlicher Betrieb	859.878	507.319	352.559	1.813.069	1.147.583	665.486	2,1
5- und 4-Stern	476.559	267.681	208.878	986.117	623.917	362.200	2,1
3-Stern	282.018	173.429	108.589	586.768	367.192	219.576	2,1
2- und 1-Stern	101.301	66.209	35.092	240.184	156.474	83.710	2,4
Privatquartier	50.514	32.662	17.852	149.586	84.302	65.284	3,0
nicht auf Bauernhof	34.318	21.757	12.561	101.104	55.902	45.202	2,9
auf Bauernhof	16.196	10.905	5.291	48.482	28.400	20.082	3,0
Campingplatz	4.487	1.909	2.578	12.031	5.143	6.888	2,7
Kur- und Erholungsheim	31.461	31.323	138	560.323	558.970	1.353	17,8
Jugendherberge, -gästehaus	11.421	10.059	1.362	29.219	26.404	2.815	2,6
Bewirtschaftete Schutzhütte	1.881	1.818	63	2.840	2.724	116	1,5
Ferienwohnung, Ferienhaus	21.501	11.463	10.038	83.521	39.314	44.207	3,9
privat nicht auf Bauernhof	10.920	5.515	5.405	45.057	19.235	25.822	4,1
privat auf Bauernhof	5.383	3.212	2.171	19.099	9.403	9.696	3,5
gewerblich	5.198	2.736	2.462	19.365	10.676	8.689	3,7
sonstige Unterkunft	28.368	24.322	4.046	85.673	58.424	27.249	3,0
<b>Insgesamt</b>	<b>1.009.511</b>	<b>620.875</b>	<b>388.636</b>	<b>2.736.262</b>	<b>1.922.864</b>	<b>813.398</b>	<b>2,7</b>

#### 4.5.9 Betriebe, Zimmer und Betten im Sommerhalbjahr 2016 und Winterhalbjahr 2016/17 nach Unterkunftsarten

Unterkunftsart	Sommerhalbjahr 2016			Winterhalbjahr 2016/17		
	Betriebe	Zimmer	Betten	Betriebe	Zimmer	Betten
<b>Hotel oder ähnlicher Betrieb</b>	<b>1.015</b>	<b>22.437</b>	<b>42.812</b>	<b>999</b>	<b>22.151</b>	<b>42.387</b>
5- und 4-Stern	151	8.726	16.003	150	8.773	16.122
3-Stern	425	8.618	16.792	419	8.424	16.486
2- und 1-Stern	439	5.093	10.017	430	4.954	9.779
<b>Privatquartier</b>	<b>1.073</b>	<b>-</b>	<b>7.811</b>	<b>978</b>	<b>-</b>	<b>7.086</b>
nicht auf Bauernhof	760	-	5.476	683	-	4.894
auf Bauernhof	313	-	2.335	295	-	2.192
<b>Campingplatz</b>	<b>61</b>	<b>-</b>	<b>11.345</b>	<b>47</b>	<b>-</b>	<b>9.422</b>
<b>Kur- und Erholungsheim</b>	<b>24</b>	<b>-</b>	<b>3.335</b>	<b>24</b>	<b>-</b>	<b>3.279</b>
<b>Jugendherberge, -gästehaus</b>	<b>21</b>	<b>-</b>	<b>1.484</b>	<b>20</b>	<b>-</b>	<b>1.428</b>
<b>Bewirtschaftete Schutzhütte</b>	<b>56</b>	<b>-</b>	<b>1.060</b>	<b>39</b>	<b>-</b>	<b>758</b>
<b>Ferienwohnung, Ferienhaus</b>	<b>801</b>	<b>-</b>	<b>5.087</b>	<b>719</b>	<b>-</b>	<b>4.653</b>
privat nicht auf Bauernhof	494	-	2.522	434	-	2.244
privat auf Bauernhof	231	-	1.384	216	-	1.320
gewerblich	76	-	1.181	69	-	1.089
<b>sonstige Unterkunft</b>	<b>154</b>	<b>-</b>	<b>6.064</b>	<b>129</b>	<b>-</b>	<b>4.301</b>
<b>Insgesamt</b>	<b>3.205</b>	<b>22.437</b>	<b>78.998</b>	<b>2.955</b>	<b>22.151</b>	<b>73.314</b>

#### 4.5.10 Hotels und Hotelbetten 1975–2016 nach Kategorie

##### Hotels in den Sommersaisons 1975–2016 nach Kategorie

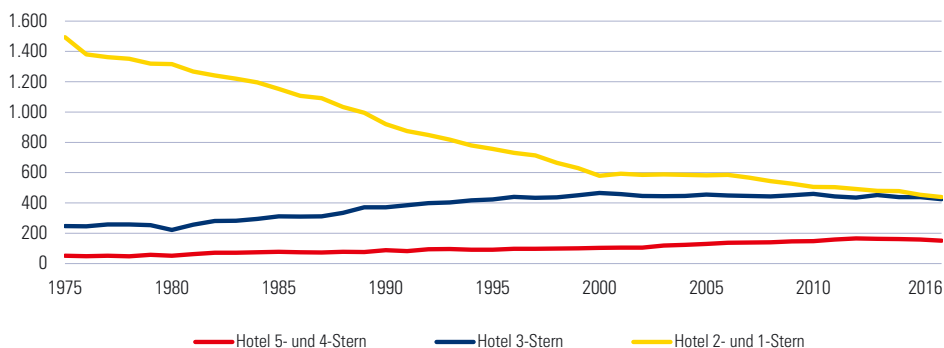

##### Hotelbetten in den Sommersaisons 1975–2016 nach Kategorie

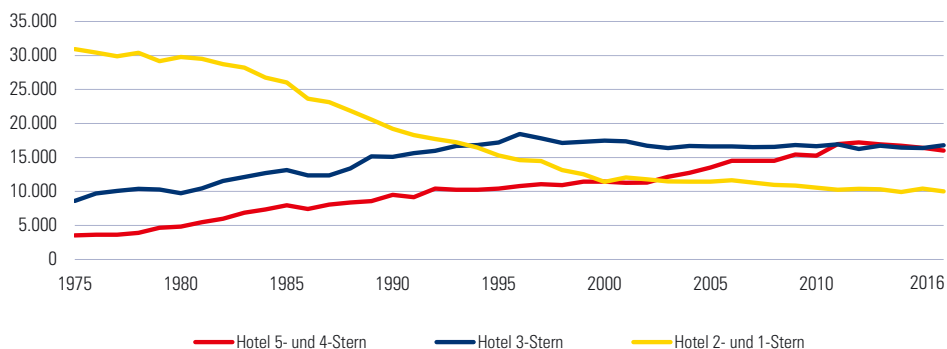

## 4 Wirtschaft

- 4.1 Wirtschaft allgemein
- 4.2 Land- und Forstwirtschaft
- 4.3 Produzierender Bereich
- 4.4 Dienstleistungen
- 4.5 Tourismus
- 4.6 Arbeitsmarkt**
- 4.7 Indizes

#### 4.6.1 Beschäftigte im Juli und Jänner 2016 und 2017 nach Bundesländern

Bundesland	2017		2016			Veränderung 2016-2017 in %	
	Juli	Jänner	Juli	Jänner	Jahres-Ø	Juli	Jänner
Burgenland	107.226	95.965	105.047	94.257	100.928	2,07	1,81
Kärnten	223.048	198.907	219.617	196.460	207.482	1,56	1,25
<b>Niederösterreich</b>	<b>622.115</b>	<b>579.411</b>	<b>608.904</b>	<b>571.433</b>	<b>596.962</b>	<b>2,17</b>	<b>1,40</b>
Oberösterreich	663.754	626.135	650.522	616.091	638.790	2,03	1,63
Salzburg	261.931	254.692	256.649	251.078	250.158	2,06	1,44
Steiermark	520.272	485.778	506.970	477.234	496.584	2,62	1,79
Tirol	339.572	335.916	330.694	328.249	323.260	2,68	2,34
Vorarlberg	165.103	162.908	161.385	159.844	159.246	2,30	1,92
Wien	837.116	806.695	820.640	793.202	813.468	2,01	1,70
<b>Österreich</b>	<b>3.740.137</b>	<b>3.546.407</b>	<b>3.660.428</b>	<b>3.487.848</b>	<b>3.586.878</b>	<b>2,18</b>	<b>1,68</b>

#### 4.6.2 Kinderbetreuungsgeld beziehende Personen mit einem Beschäftigungsverhältnis im Juli 2017 nach Bundesländern

Bundesland	insgesamt	Geschlecht		Dienstnehmergruppe	
		männlich	weiblich	Arbeiter	Angestellte und Beamte
Burgenland	2.227	68	2.159	427	1.800
Kärnten	4.501	151	4.350	1.203	3.298
<b>Niederösterreich</b>	<b>14.731</b>	<b>580</b>	<b>14.151</b>	<b>3.151</b>	<b>11.580</b>
Oberösterreich	15.129	777	14.352	4.169	10.960
Salzburg	5.833	271	5.562	1.524	4.309
Steiermark	10.943	553	10.390	2.866	8.077
Tirol	7.595	288	7.307	2.017	5.578
Vorarlberg	3.641	132	3.509	972	2.669
Wien	11.778	789	10.989	2.601	9.177
<b>Österreich</b>	<b>76.378</b>	<b>3.609</b>	<b>72.769</b>	<b>18.930</b>	<b>57.448</b>

#### 4.6.3 Beschäftigte Ausländer im Jahresdurchschnitt 2016 nach Herkunft und Bundesländern

Bundesland	insgesamt	EU			Europa (nicht-EU)							
		insgesamt	BRD	sonstige	insgesamt	ehem. Jugosl.	Bosnien-Herzegov.	Türkei	sonstige	Asien	Afrika	sonstige
Burgenland	23.027	20.189	903	19.286	2.349	763	563	451	572	275	68	146
Kärnten	25.661	16.662	3.901	12.761	7.221	1.848	3.673	393	1.307	813	255	710
<b>Niederösterreich</b>	<b>94.486</b>	<b>59.773</b>	<b>7.639</b>	<b>52.134</b>	<b>29.366</b>	<b>7.704</b>	<b>5.525</b>	<b>8.255</b>	<b>7.882</b>	<b>3.080</b>	<b>1.025</b>	<b>1.242</b>
Oberösterreich	90.328	50.809	13.983	36.826	31.626	7.117	9.815	6.479	8.215	3.774	1.228	2.891
Salzburg	50.289	29.628	12.352	17.276	17.092	6.283	4.096	3.337	3.376	2.207	530	832
Steiermark	63.084	44.458	6.417	38.041	13.786	2.742	5.260	2.139	3.645	2.005	919	1.916
Tirol	64.113	41.193	15.952	25.241	18.140	5.544	2.639	7.583	2.374	1.749	740	2.291
Vorarlberg	36.378	19.774	10.758	9.016	14.290	2.958	1.754	7.503	2.075	1.177	338	799
Wien	204.328	102.207	21.516	80.691	77.320	27.274	7.903	18.208	23.935	16.363	4.551	3.887
<b>Österreich</b>	<b>651.694</b>	<b>384.693</b>	<b>93.421</b>	<b>291.272</b>	<b>211.190</b>	<b>62.233</b>	<b>41.228</b>	<b>54.348</b>	<b>53.381</b>	<b>31.443</b>	<b>9.654</b>	<b>14.714</b>

## 4.6.4 Beschäftigung im Jahresdurchschnitt 1975, 1980, 1985–2016

Jahr	Arbeitskräftepotenzial	unselbständig Beschäftigte					Arbeitslose	durchschnittl. Arbeitslosenquote (AMS)
		insgesamt	männlich	weiblich	Ausländer	Ausländer-Anteil in %		
1975	409.331	400.316	255.071	145.245	22.824	5,7	9.015	2,2
1980	447.418	439.164	274.082	165.082	18.844	4,3	8.254	1,8
1985	452.692	428.729	264.485	164.244	15.300	3,6	23.963	5,3
1986	456.610	431.021	264.524	166.497	15.697	3,6	25.589	5,6
1987	458.858	432.022	264.088	167.934	16.170	3,7	26.836	5,8
1988	463.696	438.670	268.281	170.389	17.012	3,9	25.026	5,4
1989	473.470	450.738	274.720	176.018	19.422	4,3	22.732	4,8
1990	490.292	463.621	281.698	181.923	27.912	6,0	26.671	5,4
1991	506.385	476.727	287.959	188.768	35.877	7,5	29.658	5,9
1992	520.592	489.731	292.123	197.608	37.984	7,8	30.861	5,9
1993	528.801	493.037	292.428	200.609	40.194	8,2	35.764	6,8
1994	533.895	499.127	294.979	204.148	45.607	9,1	34.768	6,5
1995	535.885	501.421	295.162	206.259	47.074	9,4	34.464	6,4
1996	537.798	500.865	292.716	208.149	46.852	9,4	36.933	6,9
1997	543.035	505.860	294.513	211.347	46.453	9,2	37.175	6,8
1998	549.373	511.587	296.613	214.974	46.764	9,1	37.786	6,9
1999	552.325	516.713	297.855	218.858	47.982	9,3	35.612	6,4
2000	553.533	521.645	298.818	222.827	49.513	9,5	31.888	5,8
2001	554.928	520.766	294.513	226.253	49.569	9,5	34.162	6,2
2002	559.213	520.789	290.604	230.185	48.842	9,4	38.424	6,9
2003	563.053	523.844	291.017	232.827	49.281	9,4	39.209	7,0
2004	567.322	526.878	292.423	234.455	50.453	9,6	40.444	7,1
2005	576.100	533.564	296.070	237.494	52.175	9,8	42.536	7,4
2006	581.646	541.443	300.255	241.188	54.207	10,0	40.203	6,9
2007	588.821	551.538	306.265	245.273	57.430	10,4	37.283	6,4
2008	607.460	572.354	317.103	255.251	61.604	10,8	35.106	5,8
2009	607.023	563.310	308.424	254.886	60.003	10,7	43.713	7,2
2010	607.130	564.156	308.771	255.385	62.383	11,1	42.974	7,1
2011	614.863	573.306	314.721	258.585	68.426	11,9	41.557	6,8
2012	624.510	580.128	318.364	261.764	74.985	12,9	44.382	7,1
2013	628.408	579.552	317.548	262.004	78.434	13,5	48.856	7,8
2014	636.046	582.536	319.694	262.842	83.918	14,4	53.510	8,4
2015	646.541	588.116	322.820	265.296	88.523	15,1	58.425	9,0
2016	656.707	596.962	328.395	268.567	94.486	15,8	59.745	9,1

Anmerkung: Ab 2008 ohne Selbständige, die bei der Gebietskrankenkasse versichert sind, aber inklusive freier Dienstverträge.

## Unselbständig Beschäftigte 1975, 1980, 1990, 2000, 2010 und 2016 nach Geschlecht

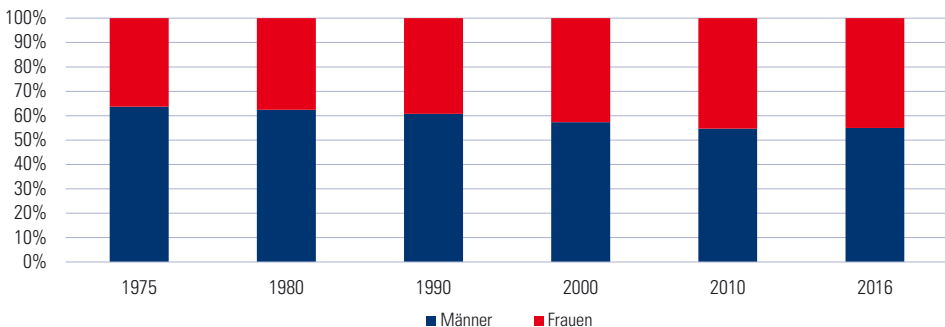



## 4.6.6 Arbeitsmarktdaten im Juli und Jänner 2017 nach AMS-Bezirken

AMS-Bezirk	Juli						Jänner					
	vorgemerkte Arbeitslose			Arbeitslosenquote			vorgemerkte Arbeitslose			Arbeitslosenquote		
	offene Stellen	insgesamt	weiblich	Frauenanteil in %	Arbeitslosenquote	Arbeitslosenquote	insgesamt	weiblich	Frauenanteil in %	Arbeitslosenquote	Arbeitslosenquote	
Anstetten	846	2.178	1.101	50,6	4,8	357	3.302	1.197	36,3	7,4	676	
Baden	786	6.233	2.872	46,1	9,7	1.279	7.502	2.978	39,7	11,9	1.821	
Bruck a.d. Leitha	114	1.466	729	49,7	6,7	271	1.986	803	40,4	9,2	475	
Gänserndorf	278	4.143	2.007	48,4	8,7	782	5.239	2.080	39,3	11,6	1.256	
Gmünd	99	1.323	656	49,6	8,4	187	2.254	796	35,3	14,6	245	
Hollabrunn	199	1.437	651	45,3	6,7	139	1.946	719	36,9	9,3	234	
Horn	124	604	267	44,2	4,6	71	1.166	362	31,0	9,1	117	
Korneuburg	354	2.702	1.273	47,1	6,5	448	3.220	1.254	38,9	7,9	626	
Krems	457	2.328	1.080	46,4	6,5	416	3.776	1.452	38,5	10,9	729	
Lilienfeld	232	780	359	46,0	6,9	153	1.138	398	35,0	10,4	239	
Melk	550	1.355	639	47,2	3,8	179	2.965	863	29,1	8,6	408	
Mistelbach	348	2.240	1.035	46,2	6,6	349	3.165	1.109	35,0	9,5	543	
Mödling	1.085	3.911	1.844	47,1	7,5	729	4.634	1.942	41,9	9,1	1.141	
Neunkirchen	441	3.382	1.577	46,6	8,9	610	4.460	1.648	37,0	12,0	843	
St. Pölten	1.279	6.771	3.119	46,1	8,2	1.589	8.573	3.180	37,1	10,6	2.072	
Scheibbs	405	630	287	45,6	3,5	76	1.446	352	24,3	8,2	132	
Schwechat	385	2.158	1.025	47,5	7,9	435	2.740	1.122	40,9	10,4	722	
Tulln	498	2.662	1.288	48,4	5,8	475	3.665	1.438	39,2	8,2	917	
Waidhofen a.d. Thaya	46	634	317	50,0	5,7	54	1.168	385	33,0	10,8	56	
Waidhofen a.d. Ybbs	155	470	238	50,6	3,8	60	871	245	28,1	7,2	131	
Wr. Neustadt	812	5.596	2.713	48,5	10,2	1.168	6.847	2.832	41,4	12,8	1.618	
Zwettl	145	838	438	52,3	4,6	63	2.053	527	25,7	11,5	92	
<b>Niederösterreich</b>	<b>9.638</b>	<b>53.841</b>	<b>25.515</b>	<b>47,4</b>	<b>8,0</b>	<b>9.890</b>	<b>74.176</b>	<b>27.682</b>	<b>37,3</b>	<b>11,3</b>	<b>15.093</b>	

Anmerkung: Der AMS-Bezirk Bruck a.d. Leitha enthält auch die Fälle der Gemeinde Bruckneudorf (Burgenland).



#### 4.6.7 Vorgemerkte Arbeitslose im Jahresdurchschnitt 2016 nach Alter, Geschlecht und Vormerkdauer

Alter in Jahren	Männer										Frauen					
	Vormerkdauer in Monaten					insgesamt					Vormerkdauer in Monaten			insgesamt		
	insgesamt	unter 3	3 bis unter 6	6 bis unter 12	12 und länger	insgesamt	unter 3	3 bis unter 6	6 bis unter 12	12 und länger	insgesamt	unter 3	3 bis unter 6	6 bis unter 12	12 und länger	
bis 19	1.318	1.052	245	17	3	729	593	129	7	1	589	460	116	10	2	
20 bis 24	5.926	4.242	1.431	180	74	3.611	2.607	863	103	39	2.315	1.635	568	77	35	
25 bis 29	6.631	3.162	1.398	1.161	910	3.772	1.810	748	643	571	2.859	1.352	650	518	339	
30 bis 34	6.653	2.953	1.331	1.140	1.229	3.539	1.577	657	570	735	3.114	1.375	674	570	494	
35 bis 39	6.012	2.593	1.198	1.050	1.171	3.132	1.384	587	511	649	2.880	1.209	611	539	521	
40 bis 44	6.311	2.540	1.225	1.158	1.388	3.245	1.314	584	557	790	3.066	1.227	641	601	598	
45 bis 49	7.678	2.880	1.449	1.426	1.923	4.167	1.549	732	733	1.153	3.512	1.331	717	693	771	
50 bis 54	8.557	3.024	1.611	1.710	2.212	4.827	1.676	869	924	1.358	3.730	1.348	743	786	853	
55 bis 59	8.339	2.363	1.444	1.805	2.727	4.779	1.393	807	979	1.600	3.560	970	638	826	1.126	
60 und älter	2.428	440	330	502	1.156	2.317	417	310	471	1.119	111	23	20	31	37	
<b>Niederösterreich</b>	<b>59.851</b>	<b>25.249</b>	<b>11.661</b>	<b>10.149</b>	<b>12.792</b>	<b>34.116</b>	<b>14.319</b>	<b>6.284</b>	<b>5.498</b>	<b>8.015</b>	<b>25.735</b>	<b>10.930</b>	<b>5.377</b>	<b>4.651</b>	<b>4.777</b>	

Anmerkung: Rundungsdifferenzen bei Durchschnittswerten möglich. Der AMS-Bezirk Bruck a.d. Leitha enthält auch die Fälle der Gemeinde Bruckneudorf (Burgenland).

#### 4.6.8 Vorgemerkte Arbeitslose im Jahresdurchschnitt 2016 nach zuletzt ausgeübtem Beruf

Berufsabteilung	Männer					Frauen				
	Veränderung in %		insgesamt			Veränderung in %		insgesamt		
	2015-2016	2014-2015	2015-2016	2014-2015	2015-2016	2014-2015	2015-2016	2014-2015		
Land- und Forstwirtschaft	1.564	-0,3	7,2	1.029	0,8	7,8	535	-2,3	6,1	
Industrie, Gewerbe	22.271	-0,3	7,8	18.515	-0,9	7,7	3.756	2,6	8,2	
Handel, Verkehr	9.983	4,2	9,5	4.819	2,7	11,1	5.164	5,7	8,1	
Dienstleistungen	10.100	3,9	10,2	3.103	5,4	10,9	6.997	3,2	9,9	
Technische Berufe	2.453	2,0	12,3	2.094	2,1	12,3	359	1,3	12,2	
Verwaltung, Büro	9.184	2,9	9,7	3.298	2,5	11,2	5.886	3,2	8,8	
Gesundheit, Lehrberuf	3.757	4,4	10,9	988	5,9	13,2	2.769	3,9	10,2	
unbestimmt	540	39,5	20,4	271	49,8	16,5	270	30,5	24,0	
<b>Niederösterreich</b>	<b>59.851</b>	<b>2,3</b>	<b>9,2</b>	<b>34.116</b>	<b>1,2</b>	<b>9,2</b>	<b>25.735</b>	<b>3,7</b>	<b>9,1</b>	

Anmerkung: Rundungsdifferenzen bei Durchschnittswerten möglich. Der AMS-Bezirk Bruck a.d. Leitha enthält auch die Fälle der Gemeinde Bruckneudorf (Burgenland).

### Arbeitslosenquoten 2009–2017 nach Monaten und Geschlecht

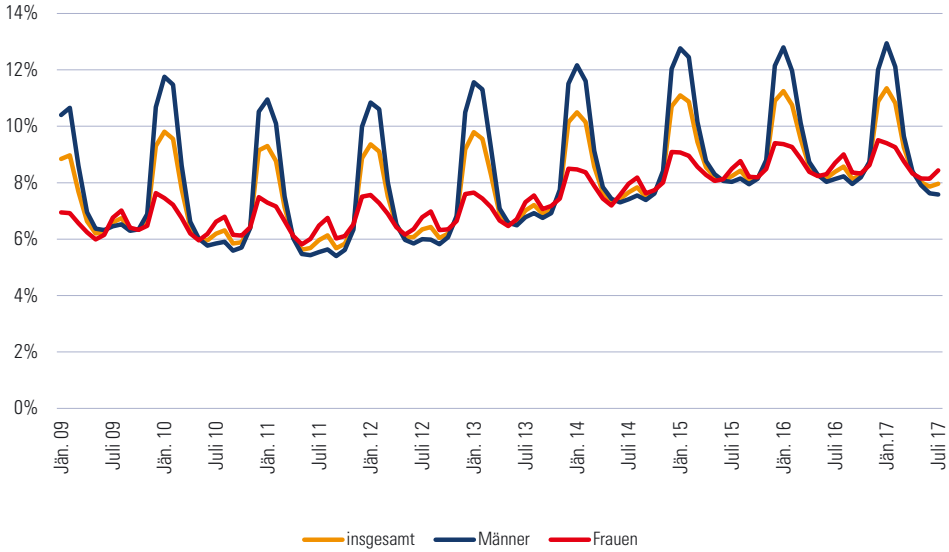

### Offene Stellen pro 1.000 Beschäftigten im Durchschnitt 2016 nach ÖNACE-Abschnitten

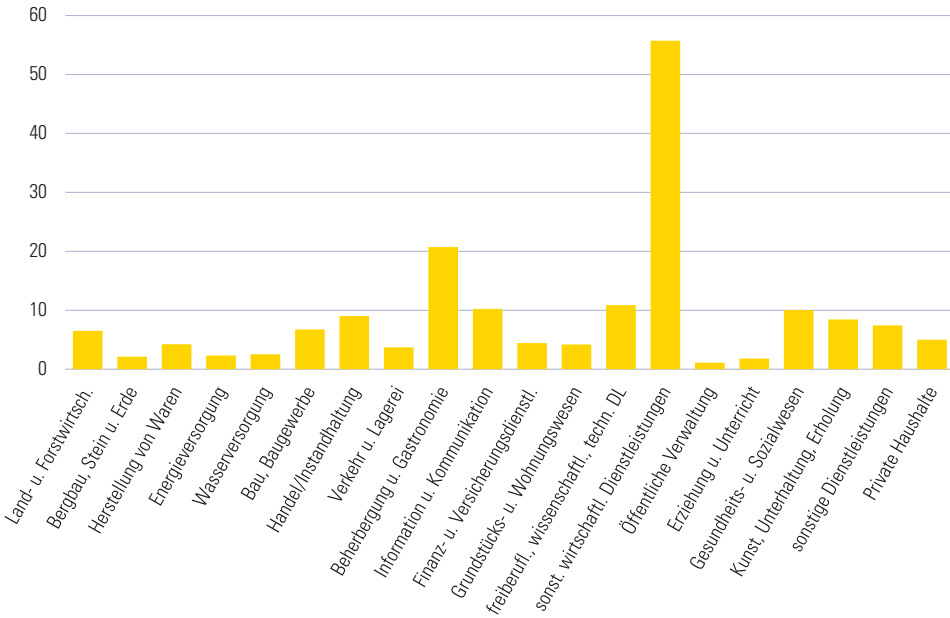

## 4.6.9 Lehrlingsstand 1950–2016 nach Sparten

Jahr	Lehrlinge insgesamt		Gewerbe, Handwerk, Dienstleistungen		Industrie		Handel		Bank- und Versicherungswesen		Tourismus und Freizeitwirtschaft		Transport und Verkehr		Information und Consulting		sonst. Lehrberecht., div. Anstalten und Ausbildungsseinr. 1)	
	insg.	in %	insg.	in %	insg.	in %	insg.	in %	insg.	in %	insg.	in %	insg.	in %	insg.	in %	insg.	in %
1950	15.465	12.419	80,3	1,341	8,7	1,474	9,5	-	-	227	1,5	4	0,0	-	-	-	-	-
1960	22.136	15.251	68,9	2.658	12,0	3.613	16,3	-	-	582	2,6	32	0,1	-	-	-	-	-
1970	34.259	15.814	55,1	2.391	9,9	4.397	18,1	-	-	1.305	5,4	221	0,9	-	-	-	-	-
1980	21.428	18.573	59,1	3.873	12,3	5.826	18,5	13	0,0	2.768	8,8	207	0,7	-	-	-	-	-
1985	26.747	15.133	56,6	3.372	12,6	4.650	17,4	4	0,0	2.940	11,0	69	0,3	-	-	-	-	-
1990	23.379	13.632	58,3	2.803	12,0	4.008	17,1	9	0,0	2.366	10,1	91	0,4	-	-	-	-	-
1995	19.832	12.875	64,9	1.950	9,8	2.956	14,9	8	0,0	1.612	8,1	66	0,3	-	-	-	365	1,8
2000	20.183	11.900	59,0	2.122	10,5	2.933	14,5	59	0,3	1.984	9,8	203	1,0	-	-	-	982	4,9
2001	19.585	11.534	58,9	2.167	11,1	2.943	15,0	45	0,2	1.875	9,6	207	1,1	-	-	-	814	4,2
2002	18.673	10.620	56,9	2.114	11,3	2.804	15,0	55	0,3	1.836	9,8	190	1,0	329	1,8	725	3,9	
2003	18.123	10.105	55,8	2.166	12,0	2.649	14,6	64	0,4	1.857	10,2	191	1,1	307	1,7	784	4,3	
2004	18.056	10.022	55,5	2.181	12,1	2.597	14,4	68	0,4	1.893	10,5	179	1,0	288	1,6	828	4,6	
2005	18.477	9.980	54,0	2.257	12,2	2.595	14,0	72	0,4	1.991	10,8	177	1,0	287	1,6	1.118	6,1	
2006	19.071	10.155	53,2	2.327	12,2	2.755	14,4	77	0,4	2.074	10,9	177	0,9	318	1,7	1.188	6,2	
2007	19.782	10.426	52,7	2.494	12,6	2.944	14,9	78	0,4	2.079	10,5	205	1,0	334	1,7	1.222	6,2	
2008	19.970	10.462	52,4	2.698	13,5	2.946	14,8	77	0,4	2.020	10,1	235	1,2	327	1,6	1.205	6,0	
2009	19.961	9.999	50,1	2.580	12,9	2.822	14,1	93	0,5	1.811	9,1	252	1,3	301	1,5	2.103	10,5	
2010	19.814	9.520	48,0	2.556	12,9	2.789	14,1	101	0,5	1.681	8,5	275	1,4	283	1,4	2.609	13,2	
2011	19.407	9.286	47,8	2.487	12,8	2.829	14,6	129	0,7	1.555	8,0	317	1,6	290	1,5	2.514	13,0	
2012	19.171	9.067	47,3	2.468	12,9	2.800	14,6	123	0,6	1.423	7,4	419	2,2	271	1,4	2.600	13,6	
2013	18.638	8.684	46,6	2.528	13,6	2.699	14,5	120	0,6	1.306	7,0	450	2,4	291	1,6	2.560	13,7	
2014	17.693	8.172	46,2	2.446	13,8	2.489	14,1	106	0,6	1.172	6,6	461	2,6	282	1,6	2.565	14,5	
2015	16.833	7.632	45,3	2.346	13,9	2.406	14,3	98	0,6	1.065	6,3	462	2,7	264	1,6	2.560	15,2	
2016	16.043	7.388	46,1	2.241	14,0	2.287	14,3	96	0,6	1.014	6,3	50	0,3	244	1,5	2.268	14,1	

<sup>1)</sup> ab 2009 inklusive überbetriebliche Lehrausbildung im Auftrag des Arbeitsmarktservice (§ 30b), ab 2012 „sonstige Lehrberechtigte“ statt „Nichtkammermitglieder“

## 4.6.10 Lehrbetriebe und Lehrlinge 2016 nach Lehrjahren, Geschlecht und Verwaltungsbezirken

Verwaltungsbezirk	Lehrbetriebe	Lehrlinge											
		Erstes Lehrjahr		Zweites Lehrjahr		Drittes Lehrjahr		Viertes Lehrjahr					
		insgesamt	männl.	weibl.	insgesamt	männl.	weibl.	insgesamt	männl.	weibl.	insgesamt	männl.	weibl.
Amstetten	519	462	311	151	484	335	149	496	336	180	237	218	19
Baden	347	635	463	172	476	347	129	482	332	150	135	124	11
Bruck a.d. Leitha	96	75	55	20	60	34	26	63	48	15	23	22	1
Gänserndorf	197	123	85	38	129	91	38	160	113	47	56	50	6
Gmünd	120	116	80	36	129	93	36	131	100	31	62	55	7
Hollabrunn	134	78	63	15	70	52	18	88	60	28	38	37	1
Horn	123	78	51	27	92	64	28	97	67	30	28	26	2
Korneuburg	199	143	111	32	133	98	35	149	107	42	55	51	4
Krems	277	214	152	62	205	135	70	232	156	76	84	79	5
Lilienfeld	97	68	49	19	69	51	18	85	60	25	45	38	7
Melk	296	284	181	103	271	177	94	260	183	77	148	126	22
Mistelbach	213	128	92	36	157	119	38	154	103	51	59	55	4
Mödling	314	283	186	97	327	214	113	316	198	118	99	92	7
Neunkirchen	268	218	159	59	213	148	65	215	160	55	92	80	12
St. Pölten	522	809	537	272	712	480	232	603	403	200	215	200	15
Scheibbs	177	146	102	44	145	86	59	177	113	64	71	56	15
Tulln	194	151	115	36	146	113	33	131	95	36	57	55	2
Waidhofen a.d. Thaya	85	84	59	25	107	80	27	105	71	34	58	50	8
Wr. Neustadt	383	309	203	106	325	213	112	325	220	105	120	105	15
Wiener-Umgebung	275	253	174	79	281	181	100	259	187	72	101	96	5
Zwettl	176	157	110	47	165	115	50	172	122	50	50	45	5
<b>Niederösterreich</b>	<b>5.012</b>	<b>4.814</b>	<b>3.338</b>	<b>1.476</b>	<b>4.686</b>	<b>3.226</b>	<b>1.470</b>	<b>4.700</b>	<b>3.234</b>	<b>1.466</b>	<b>1.833</b>	<b>1.660</b>	<b>173</b>

Anmerkung: Die Statutarstädte sind in den Zahlen der jeweiligen Verwaltungsbezirke enthalten.

## 4.6.11 Lehrlinge 2016 nach Sparten und Verwaltungsbezirken

Verwaltungs- bezirk	Gewerbe, ins- Handwerk, gesamt				Bank- und Versiche- rungs- wesen		Tourismus und Frei- zeitwirt- schaft		Transport und Information und Consulting		überbetr. Ausbild. im Auftrag des AMS		sonstige <sup>1)</sup>
	Dienstl.	Industrie	Handel				Verkehr						
Amstetten	1.679	896	374	215		4	101	9	22		-	58	
Baden	1.728	412	204	124		3	87	6	17		744	131	
Bruck a.d. Leitha	221	101	20	45		-	18	-	2		24	11	
Gänserndorf	468	268	59	76		5	33	1	8		-	18	
Gmünd	438	171	151	34		3	44	-	3		24	8	
Hollabrunn	274	203	10	32		-	13	-	2		-	14	
Horn	295	153	40	57		1	18	-	5		-	21	
Korneuburg	480	243	38	93		3	45	1	3		-	54	
Krems	735	395	82	105		4	81	-	24		-	44	
Lilienfeld	267	118	96	22		6	13	1	2		-	9	
Melk	963	577	44	102		3	67	3	15		40	112	
Mistelbach	498	295	45	78		2	46	1	8		-	23	
Mödling	1.025	350	171	351		2	74	9	23		-	45	
Neunkirchen	738	401	141	72		1	58	1	7		-	57	
St. Pölten	2.339	757	200	286		48	92	371	55		300	230	
Scheibbs	539	287	98	65		2	31	3	4		23	26	
Tulln	485	310	37	70		1	29	4	5		-	29	
Waidhofen a.d. Thaya	354	204	87	26		-	13	-	1		14	9	
Wr. Neustadt	1.079	540	125	241		3	61	-	21		-	88	
Wien-Umgebung	894	326	195	131		1	38	95	16		16	76	
Zwettl	544	381	24	62		4	52	-	1		9	11	
<b>Niederösterreich</b>	<b>16.043</b>	<b>7.388</b>	<b>2.241</b>	<b>2.287</b>		<b>96</b>	<b>1.014</b>	<b>505</b>	<b>244</b>		<b>1.194</b>	<b>1.074</b>	

<sup>1)</sup> sonstige Lehrberechtigte, diverse Anstalten und selbständige Ausbildungseinrichtungen sowie Einrichtungen ohne Beauftragung des AMS

Anmerkung: Die Statutarstädte sind in den Zahlen der jeweiligen Verwaltungsbezirke enthalten.

## Lehrlinge 1950–2016

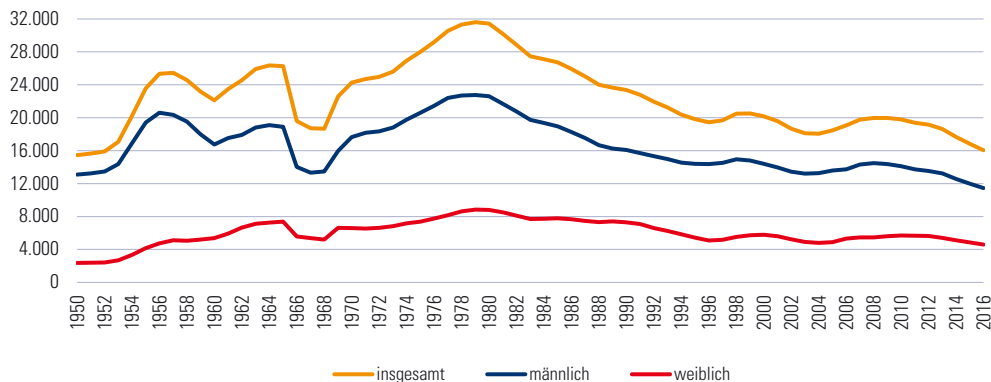

## 4.6.12 Beliebteste Lehrberufe in Niederösterreich 2016

Beliebteste Lehrberufe der männlichen Lehrlinge			Beliebteste Lehrberufe der weiblichen Lehrlinge		
Lehrlinge	Anzahl	Anteil am männl. Gesamtlehrlingsstand in %	Lehrlinge	Anzahl	Anteil am weibl. Gesamtlehrlingsstand in %
Elektrotechnik <sup>1)</sup>	1.539	13,4	Einzelhandel <sup>2)</sup>	1.349	29,4
Metalltechnik <sup>1)</sup>	1.521	10,9	Friseurin und Perückenmacherin (Stylistin)	520	11,3
Kraftfahrzeugtechnik <sup>1)</sup>	1.179	10,3	Bürokauffrau	260	5,7
Einzelhandel	771	6,7	Köchin	191	4,2
Installations- und Gebäudetechnik <sup>1)</sup>	695	6,1	Gastronomiefachfrau	175	3,8
Maurer	561	4,9	Pharmazeutisch-kaufmännische Assistenz	148	3,2
Tischlerei <sup>3)</sup>	475	4,1	Konditorin (Zuckerbäckerin)	130	2,8
Koch	310	2,7	Restaurantfachfrau	110	2,4
Land- und Baumaschinentechnik - Schwerpunkt Landmaschinen	273	2,4	Verwaltungsassistentin	107	2,3
Gleisbautechnik	271	2,4	Bäckerin	97	2,1
<b>Summe der Top 10</b>	<b>7.325</b>	<b>63,9</b>	<b>Summe der Top 10</b>	<b>3.087</b>	<b>67,7</b>
<b>Niederösterreich</b>	<b>11.458</b>	<b>100,0</b>	<b>Niederösterreich</b>	<b>4.585</b>	<b>100,0</b>

## 4.6.13 Beliebteste Lehrberufe in Österreich 2016

Beliebteste Lehrberufe der männlichen Lehrlinge			Beliebteste Lehrberufe der weiblichen Lehrlinge		
Lehrlinge	Anzahl	Anteil am männl. Gesamtlehrlingsstand in %	Lehrlinge	Anzahl	Anteil am weibl. Gesamtlehrlingsstand in %
Metalltechnik <sup>1)</sup>	10.056	14,1	Einzelhandel <sup>2)</sup>	8.553	24,0
Elektrotechnik <sup>1)</sup>	8.404	11,8	Bürokauffrau	4.238	11,9
Kraftfahrzeugtechnik <sup>1)</sup>	6.751	9,5	Friseurin und Perückenmacherin (Stylistin)	3.511	9,9
Einzelhandel <sup>2)</sup>	4.909	6,9	Köchin	1.267	3,6
Installations- und Gebäudetechnik	3.881	5,4	Restaurantfachfrau	1.195	3,4
Maurer	2.843	4,0	Pharmazeutisch-kaufmännische Assistenz	1.126	3,2
Tischlerei <sup>3)</sup>	2.812	3,9	Verwaltungsassistentin	1.032	2,9
Koch	2.524	3,5	Hotel- und Gastgewerbeassistentin	966	2,7
Mechatronik	2.207	3,1	Metalltechnik <sup>1)</sup>	875	2,5
Informations-technologie <sup>4)</sup>	1.486	2,1	Konditorin (Zuckerbäckerin)	761	2,1
<b>Summe der Top 10</b>	<b>45.873</b>	<b>64,3</b>	<b>Summe der Top 10</b>	<b>23.524</b>	<b>66,1</b>
<b>Insgesamt</b>	<b>71.363</b>	<b>100,0</b>	<b>Insgesamt</b>	<b>35.587</b>	<b>100,0</b>

<sup>1)</sup> Modullehrberuf inklusive Vorgängerlehrberufe

<sup>2)</sup> Einzelhandel mit allen Schwerpunkten

<sup>3)</sup> Tischlerei inklusive Tischlereitechnik mit allen Schwerpunkten

<sup>4)</sup> Informationstechnologie mit allen Schwerpunkten

## 4 Wirtschaft

- 4.1 Wirtschaft allgemein
- 4.2 Land- und Forstwirtschaft
- 4.3 Produzierender Bereich
- 4.4 Dienstleistungen
- 4.5 Tourismus
- 4.6 Arbeitsmarkt
- 4.7 Indizes**

## 4.7.1 Harmonisierter Verbraucherpreisindex 2016–2017 (2015 = 100)

Index	2016						2017					
	Jul	Aug.	Sept.	Okt.	Nov.	Dez.	Jän.	Feb.	März	April	Mai	Juni
<b>Europäische Union - Harmonisierter Verbraucherpreisindex (HVPI)</b>												
<b>Insgesamt</b>												
EU (28 Länder)	100,2	100,3	100,6	100,8	100,8	101,3	100,6	101,1	101,7	102,1	102,1	102,1
Euroraum	100,1	100,2	100,6	100,9	100,8	101,3	100,5	100,8	101,7	102,0	101,9	102,0
Österreich	100,5	100,3	101,3	101,7	101,8	102,6	101,9	102,1	102,9	103,3	103,2	103,1
<b>Nahrungsmittel</b>												
EU (28 Länder)	100,3	100,2	99,9	99,9	100,3	100,8	101,7	102,6	102,1	102,0	102,3	102,0
Euroraum	100,8	100,8	100,4	100,4	100,8	101,3	102,1	103,0	102,2	102,0	102,3	102,0
Österreich	100,5	100,5	100,2	100,8	100,9	101,0	102,2	103,1	102,4	102,2	102,8	102,6
<b>Wohnen</b>												
EU (28 Länder)	99,2	99,2	99,4	99,8	99,9	100,3	100,9	100,8	100,8	100,9	100,8	100,8
Euroraum	99,0	98,9	99,2	99,7	99,7	100,2	100,9	100,8	100,7	100,8	100,7	100,6
Österreich	101,1	101,1	101,4	101,5	101,6	102,0	101,8	102,0	102,1	102,0	102,2	102,2
<b>Haushalt</b>												
EU (28 Länder)	99,6	100,0	100,1	100,4	100,4	100,6	99,7	100,2	100,6	100,6	100,7	100,8
Euroraum	99,8	100,1	100,3	100,4	100,5	100,5	99,9	100,0	100,4	100,5	100,5	100,5
Österreich	101,1	101,2	101,4	101,9	101,9	101,7	101,4	101,1	102,1	102,0	102,4	101,7
<b>Gesundheit</b>												
EU (28 Länder)	101,1	100,9	100,9	100,9	100,9	101,0	101,3	101,6	101,7	102,0	102,0	102,1
Euroraum	101,1	100,8	100,9	101,0	100,9	101,0	101,3	101,5	101,7	101,8	101,9	102,0
Österreich	102,6	102,6	102,5	102,4	102,1	102,2	103,1	103,3	103,3	104,4	104,3	104,4
<b>Verkehr</b>												
EU (28 Länder)	100,2	99,9	99,2	99,8	99,3	100,9	101,2	101,7	101,5	102,6	101,5	101,4
Euroraum	100,0	99,6	99,1	99,7	99,2	100,5	101,1	101,6	101,5	102,5	101,4	101,3
Österreich	99,5	98,4	98,4	99,0	98,2	100,2	101,3	101,2	100,2	102,6	101,6	101,0
<b>Freizeit und Kultur</b>												
EU (28 Länder)	101,9	102,1	100,3	100,0	99,9	101,7	99,9	100,9	100,9	100,5	100,5	101,5
Euroraum	102,7	103,1	100,5	99,9	99,8	102,5	99,8	101,2	101,2	100,5	100,2	101,6
Österreich	102,6	102,5	101,4	100,7	101,1	102,1	102,1	103,2	103,2	102,2	102,4	103,9
<b>Bildung</b>												
EU (28 Länder)	101,8	101,9	102,8	103,2	103,2	103,3	103,4	103,4	103,5	103,5	103,5	103,5
Euroraum	101,4	101,4	101,9	101,5	101,6	101,6	101,7	101,8	101,9	101,9	101,9	101,9
Österreich	101,4	101,4	102,0	101,9	101,9	101,9	102,4	102,7	102,7	102,9	102,9	102,9
<b>Kommunikation</b>												
EU (28 Länder)	100,0	100,0	100,0	100,0	100,0	99,8	99,3	99,4	99,3	99,2	99,2	98,9
Euroraum	99,8	99,9	100,0	100,0	99,8	99,7	99,1	99,2	99,0	98,9	98,7	98,3
Österreich	93,4	99,2	99,1	99,2	99,0	98,8	99,2	99,2	99,0	98,8	98,7	98,8



## 4.7.2 Verbraucherpreisindex 1959–2017 (1958 = 100)

Jahr	Jän.	Feb.	März	April	Mai	Juni	Juli	Aug.	Sep.	Okt.	Nov.	Dez.
1959	-	-	99,3	100,0	100,7	103,3	102,5	101,5	101,5	101,3	102,4	102,1
1960	102,1	102,2	102,4	102,9	103,7	104,4	104,3	103,7	102,7	102,4	102,8	102,9
1961	104,2	104,7	104,8	105,4	106,0	108,3	108,1	107,6	107,2	107,3	108,3	108,4
1962	109,3	109,4	110,0	111,7	112,9	115,1	113,1	111,2	111,4	110,7	110,7	110,9
1963	112,0	113,4	113,7	114,2	114,8	116,7	115,1	113,3	114,6	113,9	115,3	115,6
1964	116,8	117,1	117,0	117,7	118,8	120,7	121,3	119,2	119,1	118,8	119,6	119,6
1965	120,2	119,9	120,6	121,7	124,9	131,3	128,2	126,3	125,7	124,5	125,9	126,8
1966	126,2	125,4	125,5	127,0	127,0	129,9	128,1	127,1	127,3	127,4	128,9	129,2
1967	131,6	131,5	131,1	131,2	131,9	131,6	132,5	132,8	133,6	133,9	133,9	134,2
1968	134,3	134,7	135,2	135,2	134,8	135,7	136,1	136,7	136,8	138,0	138,1	138,2
1969	138,7	138,7	138,7	139,2	139,2	140,1	141,0	140,9	140,9	141,4	141,9	142,9
1970	144,1	144,0	144,1	144,5	145,1	146,6	147,5	147,4	147,7	148,3	148,8	149,6
1971	150,1	150,3	150,5	151,4	151,2	152,9	154,0	155,0	155,6	156,2	156,3	156,8
1972	158,1	158,9	159,8	159,9	160,3	162,8	163,5	164,7	165,5	167,1	167,9	168,8
1973	170,8	171,6	172,0	172,6	173,3	174,5	175,0	176,2	176,3	178,9	181,3	182,1
1974	184,7	186,0	187,4	189,4	190,0	192,4	192,6	193,6	194,2	196,7	198,4	199,6
1975	201,8	203,8	204,7	205,8	206,3	208,4	209,8	210,7	211,1	211,9	212,2	213,1
1976	216,5	218,7	220,7	221,7	221,7	224,0	223,7	226,4	226,3	227,2	227,4	228,6
1977	231,4	232,8	233,4	233,9	234,6	236,8	237,7	237,9	237,5	238,6	237,5	238,1
1978	240,6	241,7	242,4	243,1	243,5	244,4	244,8	246,4	245,5	246,0	246,2	246,9
1979	249,1	250,4	250,9	251,1	251,1	252,2	254,5	254,5	254,7	256,0	257,1	258,5
1980	261,6	263,8	264,7	265,9	267,2	270,1	271,2	273,0	272,3	273,2	273,5	275,7
1981	279,9	281,5	283,7	285,5	285,3	287,1	288,9	290,5	291,1	292,9	292,5	293,4
1982	297,2	298,3	300,7	302,1	302,5	304,1	304,8	305,2	305,4	306,3	306,3	307,2
1983	309,2	310,6	311,3	311,0	310,1	311,7	313,3	315,1	315,5	317,3	317,7	318,9
1984	326,7	328,2	329,4	329,4	328,5	331,4	330,7	333,8	333,2	333,8	334,7	335,0
1985	337,6	339,4	341,2	341,9	341,0	342,1	342,3	342,6	342,8	342,8	343,4	344,3
1986	347,5	347,9	347,3	346,6	346,1	347,3	347,5	348,4	348,6	348,4	347,7	348,1
1987	348,6	348,3	349,0	349,7	350,7	353,9	355,6	357,3	355,2	354,6	353,5	353,9
1988	355,2	355,9	357,0	357,3	356,6	358,7	362,9	363,9	361,9	360,8	360,5	360,5
1989	362,9	364,6	365,0	366,0	366,7	367,8	372,3	373,7	370,9	370,9	370,2	370,9
1990	373,3	376,1	376,5	377,5	377,8	378,5	383,4	385,5	384,8	385,1	383,8	383,8
1991	385,8	388,6	389,7	390,0	390,4	392,8	397,3	399,7	397,0	395,6	396,3	395,6
1992	400,8	404,6	405,6	405,6	407,0	408,4	413,3	415,0	412,3	411,6	411,9	412,3
1993	417,1	419,6	421,3	421,3	422,0	423,0	427,9	429,3	426,2	425,8	426,2	426,9
1994	430,0	432,8	434,2	433,8	434,5	435,2	440,1	442,8	439,4	438,3	438,0	438,0
1995	441,1	443,2	444,6	444,9	444,9	446,7	449,8	452,2	448,1	446,7	446,3	446,0
1996	448,4	450,5	452,6	452,2	451,5	454,0	458,1	460,6	457,1	456,1	456,4	456,4
1997	457,7	459,5	460,0	460,0	460,4	460,4	460,4	460,4	460,4	461,8	461,8	462,7
1998	463,1	464,0	464,5	465,4	465,0	464,5	464,5	464,5	464,5	465,0	465,4	465,9
1999	465,4	466,3	466,3	466,3	467,2	466,3	466,3	466,8	466,8	468,6	469,0	472,2
2000	470,9	474,0	475,4	475,0	475,4	479,0	479,5	479,5	480,9	481,8	483,6	484,5
2001	485,5	486,9	487,9	490,3	491,2	492,2	492,6	491,7	493,1	493,6	493,1	494,1
2002	495,5	496,0	497,0	498,9	500,3	500,8	500,3	501,3	501,3	502,2	501,7	503,2
2003	504,1	504,6	506,0	505,6	505,6	506,5	506,0	507,5	508,4	507,5	508,4	509,4
2004	509,9	511,8	513,7	513,7	516,1	518,0	517,0	519,0	519,0	520,9	521,8	524,2
2005	524,7	526,1	528,5	527,1	528,0	530,0	528,5	529,5	531,4	531,4	530,4	532,3
2006	531,1	532,7	534,3	536,9	537,5	538,0	537,5	539,1	538,0	537,5	538,0	539,6
2007	539,6	541,2	543,8	546,5	548,0	548,6	548,6	548,0	549,1	552,3	554,9	559,2
2008	557,0	558,6	562,9	564,4	568,1	569,7	569,2	568,1	569,7	569,2	567,6	566,6
2009	563,9	566,0	567,1	568,1	569,7	569,2	567,6	569,7	570,3	570,3	571,3	572,4
2010	570,8	571,8	578,2	579,8	580,3	580,3	578,2	579,3	580,8	582,4	581,9	585,6
2011	584,9	588,9	595,9	598,8	599,4	599,4	598,2	599,4	601,7	602,3	602,8	604,0
2012	601,1	604,0	610,4	612,7	612,1	612,7	611,0	612,7	617,9	619,1	619,6	620,8
2013	617,3	619,1	624,3	624,8	626,0	626,0	623,1	623,7	628,3	627,7	628,3	632,4
2014	627,2	628,3	634,7	635,3	637,0	637,6	634,1	634,1	638,2	637,6	638,7	638,7

## 4.7.2 Verbraucherpreisindex 1959–2017 (1958 = 100)

Jahr	Jän.	Feb.	März	April	Mai	Juni	Juli	Aug.	Sep.	Okt.	Nov.	Dez.
2015	631,8	633,5	641,1	641,6	643,4	644,0	641,6	640,5	642,8	642,2	642,8	645,1
2016	639,6	640,3	645,4	645,4	647,3	647,9	645,4	644,1	648,6	650,5	651,2	654,4
2017	652,4	654,4	657,6	658,8	659,5	660,1	658,2	-	-	-	-	-

## 4.7.3 Verbraucherpreisindex 2016–2017 nach Regionen (2015 = 100)

Regionaler Gesamtindex	2016							2017				
	Juni	Juli	Aug.	Sept.	Okt.	Nov.	Dez.	Jän.	Feb.	März	April	Mai
St. Pölten	101,2	101,1	101,1	101,2	101,6	101,8	102,1	102,0	102,6	102,7	102,7	102,9
Wr. Neustadt	101,3	101,2	101,0	102,1	102,3	102,3	102,5	102,5	102,4	102,9	103,1	103,3
Amstetten	100,8	100,2	100,0	100,9	101,2	101,2	101,5	101,3	101,4	101,9	102,1	102,1
Baden	101,2	100,7	100,6	101,3	101,5	101,6	102,0	101,8	102,2	102,6	102,8	103,1
Krems a.d. Donau	101,6	101,1	100,9	101,8	102,0	102,0	102,6	102,1	102,5	103,0	103,4	103,5

## Verbraucherpreisindex 1958–2016 (Jahresdurchschnitt, 1958 = 100)

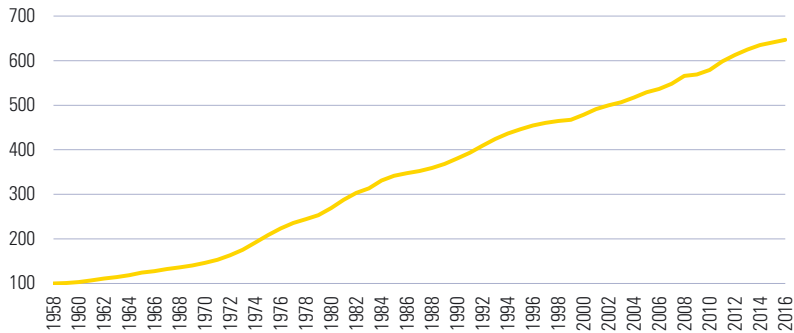

## Änderung des monatlichen VPI zum Monat des Vorjahres 2015–2017

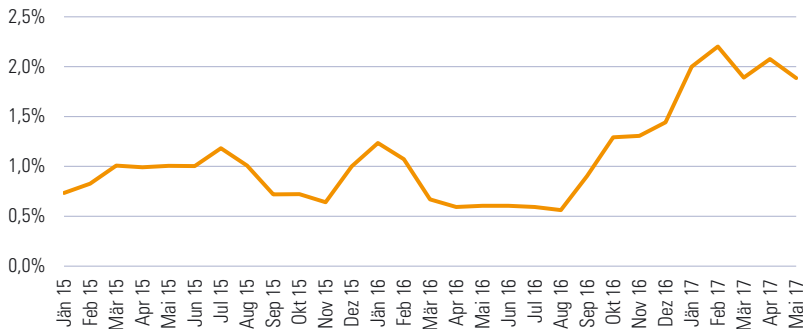

## 4.7.4 Tariflohnindex 1987–2017 (1986 = 100)

Jahr	Jän.	Feb.	März	April	Mai	Juni	Juli	Aug.	Sep.	Okt.	Nov.	Dez.
1987	99,1	99,1	99,2	99,4	100,1	100,2	100,3	100,3	100,3	100,3	100,9	100,9
1988	102,8	102,8	102,8	103,0	103,6	103,6	103,7	103,7	103,7	103,7	104,1	104,1
1989	104,8	104,8	104,8	105,0	105,5	105,5	106,2	106,2	106,2	106,2	107,0	107,1
1990	108,9	109,0	109,1	109,3	109,9	109,9	109,9	110,0	110,0	110,0	111,3	111,3
1991	113,7	114,1	114,1	115,1	116,4	116,4	116,5	116,6	116,6	116,6	118,1	118,1
1992	121,9	122,2	122,3	122,8	124,2	124,3	124,4	124,5	124,6	124,6	125,9	125,9
1993	129,0	129,3	129,4	129,9	131,0	131,1	131,3	131,3	131,4	131,4	132,7	132,7
1994	136,0	136,2	136,3	136,6	137,5	137,5	137,6	137,6	137,7	137,8	138,7	138,7
1995	140,9	141,2	141,3	141,5	142,3	142,3	142,3	142,4	142,5	142,5	143,4	143,4
1996	145,9	146,0	146,1	146,4	147,2	147,3	147,3	100,0	147,4	147,4	148,3	148,3
1997	149,7	149,8	149,9	150,1	150,7	150,7	150,7	150,7	150,8	150,8	151,4	151,5
1998	152,2	152,3	152,4	152,5	153,4	153,4	153,5	153,5	153,6	153,6	154,3	154,3
1999	155,8	155,9	156,0	156,2	156,6	156,7	156,8	156,8	156,8	156,9	157,8	157,8
2000	159,8	159,9	159,9	160,1	160,7	160,7	160,7	160,8	160,8	160,8	161,5	161,5
2001	163,1	163,1	163,2	163,3	163,9	163,9	163,9	163,9	163,9	164,0	165,0	165,0
2002	171,2	171,4	171,5	171,7	172,4	172,4	172,5	172,5	172,5	172,5	173,2	173,2
2003	175,0	175,2	175,3	175,4	176,1	176,1	176,5	176,5	176,5	176,5	177,1	177,1
2004	178,8	179,0	179,0	179,2	179,8	179,9	180,0	180,0	180,0	180,0	180,7	180,7
2005	182,6	182,9	182,9	183,1	183,9	183,9	184,1	184,1	184,2	184,2	185,1	185,1
2006	187,6	187,9	187,9	188,2	189,0	189,0	189,1	189,1	189,1	189,1	189,9	189,9
2007	192,1	192,4	192,5	192,7	193,5	193,5	193,6	193,6	193,7	193,7	194,7	194,7
2008	197,9	198,2	198,2	198,6	199,8	199,8	199,8	199,8	199,9	199,9	200,5	200,5
2009	204,8	205,0	205,4	205,4	206,4	206,5	206,5	206,5	206,7	206,7	206,9	206,9
2010	208,4	208,8	208,8	208,8	209,4	209,4	209,4	209,6	209,6	209,6	209,9	209,9
2011	212,0	212,2	212,4	212,8	213,7	213,7	213,9	213,9	213,9	213,9	214,5	214,5
2012	217,3	219,0	219,2	219,6	220,9	220,9	221,3	221,3	221,3	221,3	221,8	222,0
2013	224,5	224,9	224,9	225,2	226,4	226,6	226,7	226,7	226,7	226,7	227,1	227,1
2014	229,4	229,8	230,7	231,3	231,8	231,8	232,0	232,0	232,2	232,2	232,6	232,6
2015	234,5	234,7	235,6	236,0	236,9	236,9	237,1	237,1	237,1	237,3	237,5	236,5
2016	239,4	239,6	239,6	239,8	240,5	240,5	240,5	240,5	240,5	240,5	240,9	240,9
2017	242,8	243,0	243,0	243,2	244,1	244,1	244,1	-	-	-	-	-

Tariflohnindex und VPI 1987–2016 (Jahresdurchschnitt, 1986 = 100)

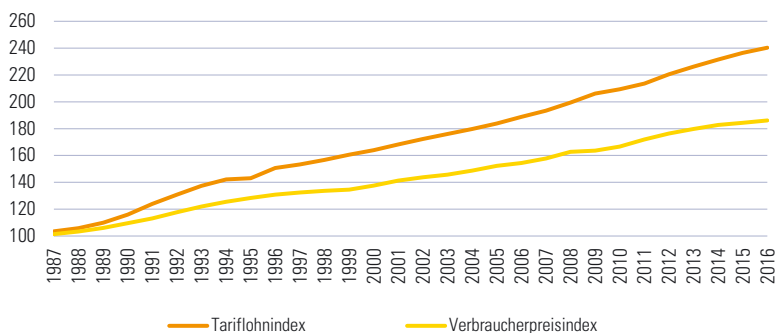

## 4.7.5 Großhandelspreisindex und Erzeugerpreisindex Sachgüter 2011–2017 (2010 = 100)

Jahr	Jän.	Feb.	März	April	Mai	Juni	Juli	Aug.	Sept.	Okt.	Nov.	Dez.
<b>Großhandelspreisindex</b>												
2011	107,4	108,1	107,7	108,2	107,5	108,9	109,1	108,6	109,6	109,4	108,4	107,0
2012	110,3	111,1	112,2	112,7	112,3	110,2	109,3	110,7	111,5	111,6	110,0	108,9
2013	108,6	108,7	108,8	109,8	109,4	109,5	109,7	110,0	109,7	110,1	111,3	110,6
2014	103,7	105,9	106,9	107,9	107,7	108,1	108,5	108,4	108,3	108,0	108,7	108,5
2015	100,6	102,2	102,5	103,3	103,7	104,7	105,8	105,9	105,1	104,5	103,7	101,7
2016	92,4	91,6	92,6	93,3	94,7	95,3	94,4	94,2	94,5	95,7	95,3	97,4
2017	98,1	98,4	97,9	98,6	97,9	97,1	-	-	-	-	-	-
<b>Erzeugerpreisindex Sachgüter</b>												
2011	102,5	102,9	103,6	104,2	104,4	104,3	104,3	104,1	104,6	104,5	104,6	104,3
2012	104,4	105,0	105,1	105,3	105,0	104,6	104,5	105,0	105,3	105,3	105,0	104,6
2013	104,7	104,7	104,5	104,2	103,8	103,6	103,7	103,8	104,1	103,8	103,7	103,6
2014	103,5	103,2	103,0	103,0	102,9	103,0	102,9	102,8	102,9	102,8	102,6	102,1
2015	101,5	101,8	101,9	102,0	102,0	102,0	101,8	101,3	101,1	100,7	100,5	100,1
2016	96,6	96,0	96,1	96,2	96,4	96,8	96,8	96,8	96,9	97,3	97,5	98,1
2017	98,6	98,7	98,6	98,8	98,4	-	-	-	-	-	-	-

**EPI (Sachgüter) und VPI 2001–2016 (Jahresdurchschnitt, 2005 = 100)**

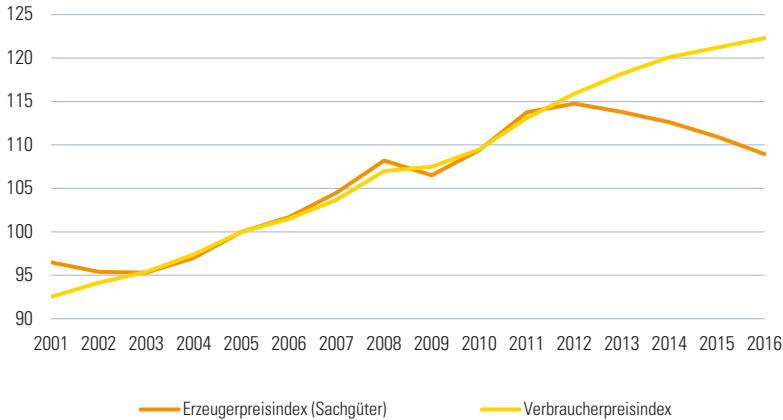

5

## Umwelt, Energie, Verkehr

Umwelt

Energie

Verkehr

## 5 Umwelt, Energie, Verkehr

### 5.1 Umwelt

### 5.2 Energie

### 5.3 Verkehr

Quellennachweis: Amt der NÖ Landesregierung  
Abteilung Anlagentechnik  
Abteilung Sanitäts- und Krankenanstaltenrecht  
Abteilung Umwelt- und Energiewirtschaft  
Statistik Austria

## 5.1.1 Kommunale Ausgaben und Einnahmen (in Mio. €) für Wasserversorgung und Abwasserbeseitigung 2014–2015 nach Verwaltungsbezirken

Verwaltungsbezirk	Wasserversorgung						Abwasserbeseitigung					
	2014		2015 <sup>1)</sup>		2015 <sup>2)</sup>		2014		2015 <sup>1)</sup>		2015 <sup>2)</sup>	
	Ausgaben	Einnahmen	Ausgaben	Einnahmen	Ausgaben	Einnahmen	Ausgaben	Einnahmen	Ausgaben	Einnahmen	Ausgaben	Einnahmen
Krems a.d. Donau <sup>3)</sup>	-	-	-	-	-	-	-	-	-	-	-	-
St. Pölten	6,90	6,90	8,42	8,42	8,42	8,42	9,72	8,42	9,72	10,38	10,38	10,38
Waidhofen a.d. Ybbs	1,89	2,86	2,81	3,69	2,81	3,69	2,98	4,42	3,33	4,64	3,33	4,64
Wr. Neustadt <sup>3)</sup>	-	-	-	-	-	-	-	-	-	-	-	-
Anstetten	10,20	10,58	10,06	9,72	10,06	9,72	35,34	38,23	37,57	37,85	37,57	37,85
Baden	9,49	9,37	9,58	9,59	9,58	9,59	32,37	36,93	35,34	39,27	35,34	39,27
Bruck a.d. Leitha	6,58	7,25	7,98	7,97	13,69	14,02	16,48	16,08	14,66	15,52	28,77	30,82
Gänsemdorf	11,46	10,86	11,92	11,09	11,92	11,09	30,55	31,21	30,26	32,87	30,26	32,87
Gmünd	5,79	5,96	6,03	6,65	6,03	6,65	14,33	16,02	14,49	14,37	14,49	14,37
Hollabrunn	8,86	8,65	8,60	8,77	8,60	8,77	18,39	20,86	22,80	24,13	22,80	24,13
Horn	4,90	4,93	4,84	5,65	4,84	5,65	14,57	15,18	13,92	14,57	13,92	14,57
Korneuburg	9,60	9,92	10,21	9,80	10,26	9,83	20,39	21,95	19,92	22,12	23,75	26,35
Krems (Land)	10,58	10,88	10,04	9,33	10,04	9,33	24,07	24,81	25,10	27,14	25,10	27,14
Lilienfeld	3,59	4,93	2,83	3,27	2,83	3,27	6,85	7,06	6,71	7,05	6,71	7,05
Melk	9,30	9,65	9,01	9,72	9,01	9,72	22,97	25,62	24,17	27,83	24,17	27,83
Mistelbach	9,03	8,79	10,53	10,83	10,53	10,83	27,02	30,81	26,50	31,20	26,50	31,20
Mödling	12,60	13,91	13,18	14,46	13,18	14,46	36,32	41,77	34,82	37,93	34,82	37,93
Neunkirchen	6,17	6,54	6,72	7,14	6,72	7,14	21,10	21,24	19,44	20,92	19,44	20,92
St. Pölten (Land)	13,19	14,42	12,21	13,18	16,52	17,67	33,15	34,34	33,13	36,44	43,36	47,51
Scheibbs	5,44	5,90	5,09	5,23	5,09	5,23	10,63	12,67	11,72	11,72	11,72	11,74
Tulln	12,19	10,81	10,59	9,96	15,07	14,44	22,74	23,41	23,44	25,06	33,11	34,73
Waidhofen a.d. Thaya	3,24	4,07	3,56	3,95	3,56	3,95	13,03	15,13	12,45	13,83	12,45	13,83
Wr. Neustadt (Land)	10,22	11,04	11,49	10,76	11,49	10,76	18,24	21,65	15,39	17,68	15,39	17,68
Wien-Umgebung	14,71	15,26	14,55	15,05	-	-	36,59	38,96	37,85	40,26	-	-
Zwettl	3,10	3,29	3,21	3,11	3,21	3,11	11,37	12,83	10,89	12,93	10,89	12,93
<b>Niederösterreich</b>	<b>189,03</b>	<b>196,68</b>	<b>193,47</b>	<b>197,36</b>	<b>193,47</b>	<b>197,36</b>	<b>479,22</b>	<b>520,91</b>	<b>484,28</b>	<b>525,75</b>	<b>484,28</b>	<b>525,75</b>

Anmerkung: Gemeindegabungsgebnisse

<sup>1)</sup> Gebietsstand 31.12.2016<sup>3)</sup> In den Zahlen des Verwaltungsbezirktes enthalten.

## 5.1.2 Wasserqualität ausgewählter Badegewässer 2010–2016

Bezirk	Badestelle	2010	2011	2012	2013	2014	2015	2016
Amstetten	Neustadt/Hößgang	●	▲	●	■	●	▲	▲
Baden	EHZ Oberwaltersdorf	▲	▲	▲	▲	▲	▲	▲
Gänserndorf	Badeteich Hohenau/March	▲	▲	●	●	▲	●	▲
Gmünd	Herrenteich Litschau	▲	●	▲	▲	●	▲	▲
	Assangteich Gmünd	▲	▲	●	●	●	■	■
Horn	Bergwerkseen Langau	▲	●	●	▲	▲	●	▲
	Badeteich Horn	▲	▲	▲	▲	●	▲	▲
	Edlerseeteich Geras	▲	●	▲	▲	▲	▲	▲
Korneuburg	Badeteich Seeschlacht Langenzersdorf	▲	▲	●	●	▲	●	▲
	Badeteich Gerasdorf	▲	▲	●	▲	▲	●	▲
Krems (Land)	Thumberger Stausee	●	▲	●	▲	▲	▲	▲
Melk	Ausee 1 Blindenmarkt	▲	▲	▲	▲	▲	▲	▲
	Ausee 2 Blindenmarkt	▲	▲	▲	▲	▲	▲	▲
	Ausee 3 Blindenmarkt	▲	▲	▲	▲	▲	▲	▲
	Donau Altarm Weitenegg	●	▲	●	▲	▲	▲	▲
Mistelbach	Badeteich Poysdorf	▲	●	●	●	●	●	▲
Mödling	Windradteich Guntramsdorf	●	▲	▲	▲	▲	▲	▲
	Kahrteich Wiener Neudorf	▲	▲	▲	▲	▲	▲	▲
	Ozeanteich Guntramsdorf	▲	▲	▲	▲	●	▲	▲
St. Pölten	Ratzersdorfer See	●	▲	▲	▲	●	▲	▲
St. Pölten (Land)	Badesee Traismauer	●	▲	▲	▲	▲	▲	▲
	Ebersdorfer See Obergrafendorf	▲	●	▲	▲	●	▲	▲
Scheibbs	Lunzer See	▲	▲	●	▲	●	▲	▲
Tulln	Aubad Tulln	●	▲	▲	▲	▲	▲	▲
	Donau Altarm Greifenstein	▲	●	●	▲	●	●	▲
Zwettl	Stausee Ottenstein	▲	▲	●	▲	▲	●	▲
	Dobrastausee Pölla	▲	▲	●	▲	▲	▲	▲
	Badeteich Allentsteig	●	▲	●	●	▲	●	▲
	Frauenwieserteich Langschlag	●	▲	●	▲	●	▲	▲
	Waldbad Rappottenstein	▲	▲	●	▲	▲	▲	▲

Anmerkung:

- ▲ ausgezeichnete Badegewässerqualität
- gute Badegewässerqualität
- ausreichende Badegewässerqualität



## 5.1.3 Feinstaubbelastung 2014–2016

Messort	2014		2015		2016	
	Jahresmittelwert in $\mu\text{g}/\text{m}^3$	Anzahl der Überschreitungen	Jahresmittelwert in $\mu\text{g}/\text{m}^3$	Anzahl der Überschreitungen	Jahresmittelwert in $\mu\text{g}/\text{m}^3$	Anzahl der Überschreitungen
Amstetten	19	8	20	4	17	4
Bad Vöslau	17	5	18	2	17	5
Biedermannsdorf	19	5	19	6	18	4
Gänserndorf	19	7	20	6	19	4
Hainburg	21	12	22	7	20	5
Heidenreichstein	12	-	14	-	14	3
Himberg	20	2	19	3	19	5
Kematen an der Ybbs	17	3	15	-	15	3
Klosterneuburg-Verkehr	26	23	26	15	19	5
Krems	22	5	22	2	17	-
Mannswörth	20	8	20	4	19	4
Mistelbach	19	8	20	5	19	1
Mödling	16	1	20	4	20	8
Schwechat	22	17	21	9	18	2
St. Pölten	21	13	19	6	17	3
St. Pölten-Verkehr	22	11	21	4	18	6
Stixneusiedl	19	8	19	5	18	1
Stockerau	23	17	24	14	20	4
Streithofen	20	7	19	1	14	2
Traismauer	22	9	21	8	15	2
Tulln	21	6	19	7	19	4
Wr. Neudorf	23	18	21	12	19	6
Wr. Neustadt	18	4	21	5	21	9
Ziersdorf	20	7	19	2	18	2

Anmerkung: Anzahl der Überschreitungen des Grenzwertes für den Tagesmittelwert von  $>50 \mu\text{g}/\text{m}^3$  gem. IG-L (Immissionsschutzgesetz-Luft).

## Feinstaubbelastung 2014–2016 nach Anzahl der Überschreitungen

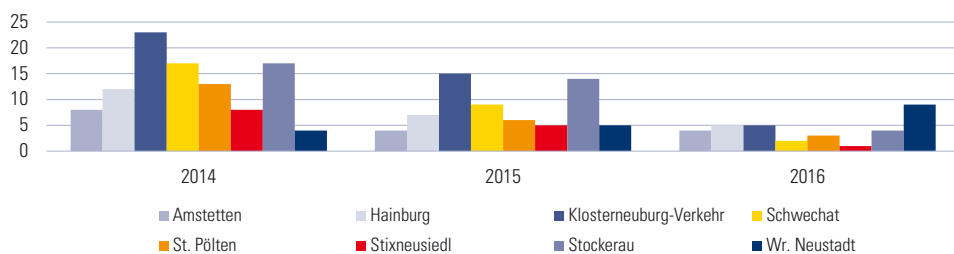

## 5.1.4 Überschreitungen der Ozon-Informationsschwelle 2016 (Information und Alarm)

Messort	Höchster MW8 des Jahres in $\mu\text{g}/\text{m}^3$	Höchster MW1 des Jahres in $\mu\text{g}/\text{m}^3$	Anzahl der Tage mit mindestens einer Überschreitung			
			Überschreitung Zielwert	Überschreitung Zielwert 2014-2016 (Mittel)	Überschreitung Informationsschwelle	Überschreitung der Alarmschwelle
Amstetten	143	148	8	19	-	-
Annaberg	129	142	9	26	-	-
Bad Vöslau	157	170	12	24	-	-
Dunkelsteinerwald	137	158	17	26	-	-
Forsthof	153	176	25	34	-	-
Gänserndorf	130	153	17	28	-	-
Hainburg	146	164	16	30	-	-
Heidenreichstein	132	139	9	21	-	-
Himberg	150	158	19	28	-	-
Irnfritz	140	153	16	29	-	-
Kematen an der Ybbs	139	151	7	18	-	-
Klosterneuburg	137	176	17	27	-	-
Kollmitzberg	145	152	28	34	-	-
Krems	125	151	9	18	-	-
Mistelbach	145	172	16	26	-	-
Mödling	154	174	8	21	-	-
Payerbach	134	144	8	30	-	-
Pöchlarn	135	143	13	23	-	-
Purkersdorf	136	163	3	14	-	-
Schwechat	166	194	17	26	2	-
St. Pölten	130	140	5	18	-	-
St. Valentin-A1	143	163	8	19	-	-
Stixneusiedl	140	147	10	23	-	-
Streithofen	128	152	5	21	-	-
Tulln	140	168	14	22	-	-
Wr. Neustadt	146	151	14	26	-	-
Wiesmath	137	140	18	32	-	-
Wolkersdorf	140	151	20	27	-	-
Ziersdorf	137	155	16	26	-	-

Anmerkung: Überschreitung des Zielwertes ( $\text{MW8} > 120 \mu\text{g}/\text{m}^3$ ) für den Schutz der menschlichen Gesundheit für 8 Tage Mittelwert  
 Informationsschwellenwert ( $\text{MW1} > 180 \mu\text{g}/\text{m}^3$ ) für 1 Tag Mittelwert  
 Alarmschwelle ( $\text{MW1} > 240 \mu\text{g}/\text{m}^3$ ) für 1 Tag Mittelwert

### Ozonüberschreitungen des Zielwertes 2014–2016 nach Anzahl der Tage

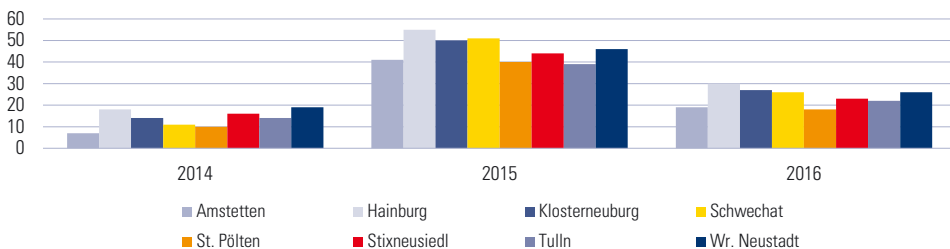

### 5.1.5 Stickstoffdioxid ( $\mu\text{g}/\text{m}^3$ ) 2009–2016 (Jahresmittel)

Messort	2009	2010	2011	2012	2013	2014	2015	2016
Amstetten	24	26	22	19	22	22	24	21
Bad Vöslau	16	17	16	13	14	13	13	12
Biedermansdorf	30	30	29	29	27	27	29	28
Dunkelsteinerwald	12	13	12	11	10	9	10	10
Forsthof	10	10	10	10	10	8	8	10
Groß-Enzersdorf II	15	16	14	15	15	13	14	12
Gänserndorf	15	15	14	12	12	12	13	12
Hainburg	16	16	15	14	15	13	14	14
Heidenreichstein	7	9	7	6	8	8	6	6
Kematen an der Ybbs	-	16	14	13	11	12	14	12
Klosterneuburg	18	17	15	17	18	16	16	12
Klosterneuburg-Verkehr	28	30	29	25	26	26	25	21
Krems	21	22	21	21	19	18	20	19
Mannswörth	26	28	30	26	26	25	25	25
Mödling	20	19	21	20	19	19	21	21
Payerbach	5	6	5	5	6	5	7	4
Pöchlarn	19	19	17	16	16	16	17	17
Purkersdorf	22	24	23	18	21	18	19	18
Schwechat	21	24	24	22	21	21	19	18
St. Pölten	24	23	22	22	24	22	22	21
St. Pölten-Verkehr	42	41	35	34	34	32	35	32
St. Valentin-A1	25	28	26	25	24	25	24	23
Stixneusiedl	14	16	14	14	14	12	13	11
Stockerau	26	30	28	26	26	25	25	25
Streithofen	13	12	12	10	11	9	8	12
Traismauer	15	17	17	15	15	15	15	13
Tulln	19	19	20	19	18	19	19	19
Vösendorf	26	27	27	26	25	22	24	23
Wr. Neudorf	28	30	29	28	26	27	27	26
Wr. Neustadt	19	19	20	17	19	16	18	17
Wolkersdorf	15	15	15	15	15	14	13	12
Zwentendorf	15	14	15	14	15	14	14	14

### Stickstoffdioxid – Jahresmittelwert ( $\mu\text{g}/\text{m}^3$ ) 2009–2016

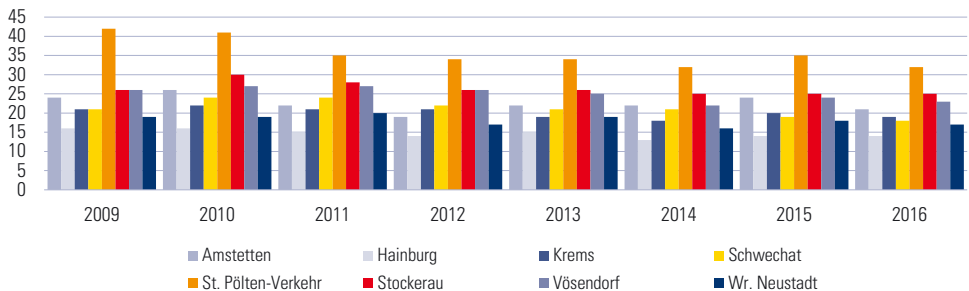

5.1.6 Schwefeldioxid ( $\mu\text{g}/\text{m}^3$ ) 2009–2016 (Jahresmittel)

Messort	2009	2010	2011	2012	2013	2014	2015	2016
Dunkelsteinerwald	3	3	3	4	3	3	2	2
Forsthof	2	2	2	2	2	2	1	1
Groß-Enzersdorf II	3	4	4	4	2	2	2	2
Gänserndorf	6	9	6	5	4	4	4	3
Hainburg	4	5	5	4	3	4	3	3
Heidenreichstein	2	3	2	2	2	3	2	2
Irnfritz	2	3	2	3	2	2	2	2
Klosterneuburg	4	4	3	3	2	3	3	3
Kollmitzberg	2	2	4	2	2	2	2	2
Krems	2	3	2	2	2	2	2	1
Mistelbach	3	4	2	3	3	3	3	2
Mödling	3	3	3	3	2	3	3	3
Payerbach	2	2	4	2	2	3	3	2
Schwechat	3	3	2	3	4	5	4	3
St. Pölten	3	3	2	3	3	3	3	3
Stixneusiedl	3	4	2	3	3	3	3	2
Streithofen	4	3	3	3	5	6	4	3
Traismauer	3	3	3	4	3	3	3	3
Tulln	3	5	5	5	4	4	5	3
Wr. Neustadt	2	3	3	2	2	4	2	2
Zwentendorf	3	4	4	4	4	4	3	3

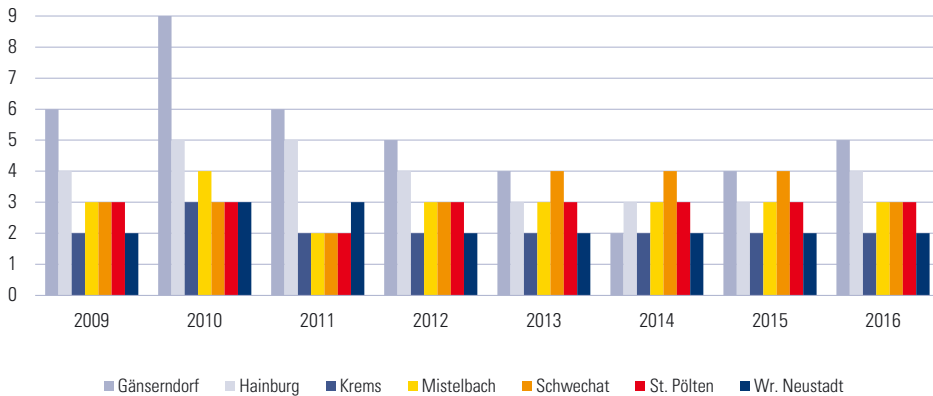
Schwefeldioxid – Jahresmittelwert ( $\mu\text{g}/\text{m}^3$ ) 2009–2016

## 5.1.7 Abfallmengen (kg pro Einwohner) 2016 nach NÖ Umweltverbänden bzw. verbandsähnlichen Einheiten

Gemeindeverband bzw. verbandsähnliche Einheiten	Elektro- alt- geräte					Altstoffe										
	ins- gesamt	Rest- müll	Sperr- müll	Biogene Abfälle	Problem- stoffe	ins- gesamt	Alt- papier	Alt- glas	Nichtver- packungs- metalle	Verpa- ckungs- metalle	Leicht- fraktion	Alttext- tilien	Speise- fetten	Alt- holz	sonstige	
Anstetten <sup>1)</sup>	518,4	134,5	45,7	45,3	2,3	8,8	172,3	72,8	22,3	10,2	3,8	21,4	3,7	0,6	33,7	3,9
Baden	472,1	131,0	54,1	116,3	2,8	5,3	162,3	77,4	22,5	8,9	3,7	20,3	3,3	0,5	24,4	1,3
Bruck a.d. Leitha	656,1	123,8	81,6	129,4	6,6	7,5	195,8	79,2	22,1	12,9	4,6	27,4	2,5	0,8	45,7	0,6
Gänserndorf	760,7	143,5	68,3	151,6	4,4	8,8	177,9	79,5	19,0	13,8	2,9	17,4	5,2	0,9	38,6	0,7
Gmünd	462,7	143,3	46,7	83,1	3,0	8,7	167,3	72,3	23,1	20,4	3,9	8,0	-	1,3	34,2	4,2
Hollabrunn	544,1	129,8	47,9	72,2	3,1	11,7	25,4	90,1	28,7	22,0	2,3	14,1	4,4	1,3	38,9	3,6
Horn	485,3	125,1	20,2	137,6	2,8	7,1	161,6	78,1	21,9	5,7	4,6	24,3	4,3	1,3	18,9	2,5
Klosterneuburg <sup>2)</sup>	648,6	162,5	43,9	126,0	4,4	9,1	206,6	89,6	32,3	13,7	2,8	11,5	2,9	0,1	40,7	13,2
Korneuburg	571,9	122,8	56,1	99,5	3,3	8,0	179,7	75,8	25,9	17,3	2,5	14,4	-	1,1	41,4	1,3
Krems (Stadt) <sup>2)</sup>	513,9	148,2	29,7	100,0	2,3	10,8	175,2	83,3	26,7	11,6	2,8	10,6	2,4	0,7	36,5	0,7
Krems (Land)	633,2	111,5	31,9	96,4	2,3	12,2	209,5	85,4	30,9	25,3	3,6	7,3	4,4	1,1	43,8	7,6
Laa a.d. Thaya	431,2	125,1	32,8	58,1	1,5	11,6	192,2	67,0	26,9	20,8	2,7	16,4	18,3	1,2	38,7	0,3
Lilienfeld	469,3	119,3	44,1	68,0	5,4	8,9	175,5	75,2	20,8	13,8	3,9	24,8	5,8	0,8	29,8	0,6
Melk	504,3	117,9	28,1	124,4	3,5	12,3	185,6	72,1	22,7	13,2	4,1	24,0	4,5	1,0	33,9	10,1
Mistelbach	556,6	138,7	56,1	89,2	4,2	8,8	169,0	67,0	27,3	12,4	2,7	16,4	2,9	0,9	38,6	0,9
Mödling	603,4	171,7	35,3	75,7	3,2	5,8	168,6	84,1	26,3	6,5	2,8	19,2	3,4	0,5	24,9	0,8
Neunkirchen <sup>3)</sup>	424,4	112,6	24,1	98,6	2,0	5,4	168,2	93,9	20,7	10,8	5,9	10,2	3,4	0,3	19,1	4,0
St. Pölten (Stadt) <sup>2)</sup>	609,3	216,0	39,0	40,9	2,2	7,7	129,7	75,6	17,1	4,3	2,1	5,9	4,4	0,4	19,2	0,8
St. Pölten (Land)	477,0	105,8	31,7	72,3	1,4	8,4	186,2	78,7	24,0	13,0	4,6	23,7	5,5	0,5	34,9	1,4
Scheibbs	466,6	162,3	2,8	84,8	4,1	8,8	171,0	72,1	23,3	7,2	5,2	19,5	1,5	0,4	33,1	8,8
Schwechat	608,0	148,7	55,6	102,6	5,0	7,2	157,9	71,8	18,4	13,3	1,9	13,1	3,3	0,8	33,3	2,0
Tulln	703,6	152,0	59,6	95,5	5,8	9,2	192,2	80,1	26,7	16,7	3,1	7,4	4,2	0,9	50,5	2,5
Waidhofen a.d. Thaya	415,8	131,9	34,3	83,3	3,3	10,8	151,6	70,0	22,9	11,5	4,1	10,5	1,9	0,8	29,8	-
Wr. Neustadt <sup>4)</sup>	430,6	156,3	35,0	92,1	1,7	4,9	128,9	60,2	21,8	4,1	4,6	23,1	1,3	0,2	13,3	0,4
Zwettl	397,8	127,9	45,1	41,7	2,5	7,8	164,0	63,9	21,1	19,9	3,5	8,1	6,5	1,0	31,5	8,6
Nichtverbandsgem.	497,9	140,5	42,4	87,6	3,1	5,9	153,5	76,2	22,8	7,5	2,7	13,8	0,6	0,4	27,3	2,2
<b>Niederösterreich</b>	<b>537,1</b>	<b>139,3</b>	<b>43,1</b>	<b>91,4</b>	<b>3,2</b>	<b>7,9</b>	<b>170,6</b>	<b>76,6</b>	<b>25,3</b>	<b>11,8</b>	<b>3,6</b>	<b>16,8</b>	<b>3,5</b>	<b>0,7</b>	<b>31,3</b>	<b>2,9</b>

<sup>1)</sup>inkl. Wr. Neustadt (Stadt)<sup>2)</sup>verbandsähnliche städtische Einheiten<sup>3)</sup>Aufgrund eines anderen Sammelsystems ist eine vergleichsweise Darstellung nur bedingt möglich.<sup>4)</sup>inkl. Wr. Neustadt (Stadt)

## 5 Umwelt, Energie, Verkehr

5.1 Umwelt

**5.2 Energie**

5.3 Verkehr

## 5.2.1 Stromerzeugung (in GWh) 2013–2015

Energieträger	2013		2014		2015	
	insgesamt	in %	insgesamt	in %	insgesamt	in %
<b>Wasserkraft</b>	<b>7.385</b>	<b>50,8</b>	<b>6.491</b>	<b>50,7</b>	<b>6.295</b>	<b>46,0</b>
Kraftwerke (>10 MW)	6.915	47,5	6.045	47,2	5.912	43,2
Kraftwerke (>1 MW <10 MW)	187	1,3	183	1,4	165	1,2
Kraftwerke (<1 MW)	284	2,0	263	2,1	217	1,6
<b>Wärme­kraft</b>	<b>5.459</b>	<b>37,6</b>	<b>4.248</b>	<b>33,2</b>	<b>4.720</b>	<b>34,5</b>
Naturgas	845	5,8	844	6,6	1.269	9,3
Heizöl	609	4,2	573	4,5	605	4,4
Kohle	2.789	19,2	1.554	12,1	1.544	11,3
Sonstige <sup>1)</sup>	1.215	8,4	1.278	10,0	1.303	9,5
<b>Wind, Photovoltaik, Geothermie</b>	<b>1.690</b>	<b>11,6</b>	<b>2.054</b>	<b>16,1</b>	<b>2.669</b>	<b>19,5</b>
<b>Ins­gesamt</b>	<b>14.534</b>	<b>100,0</b>	<b>12.793</b>	<b>100,0</b>	<b>13.683</b>	<b>100,0</b>

<sup>1)</sup>sonstige feste, flüssige und gasförmige Brennstoffe, Klär- und Deponiegas und sonstige Biogene

### Stromerzeugung (in GWh) 2012–2015

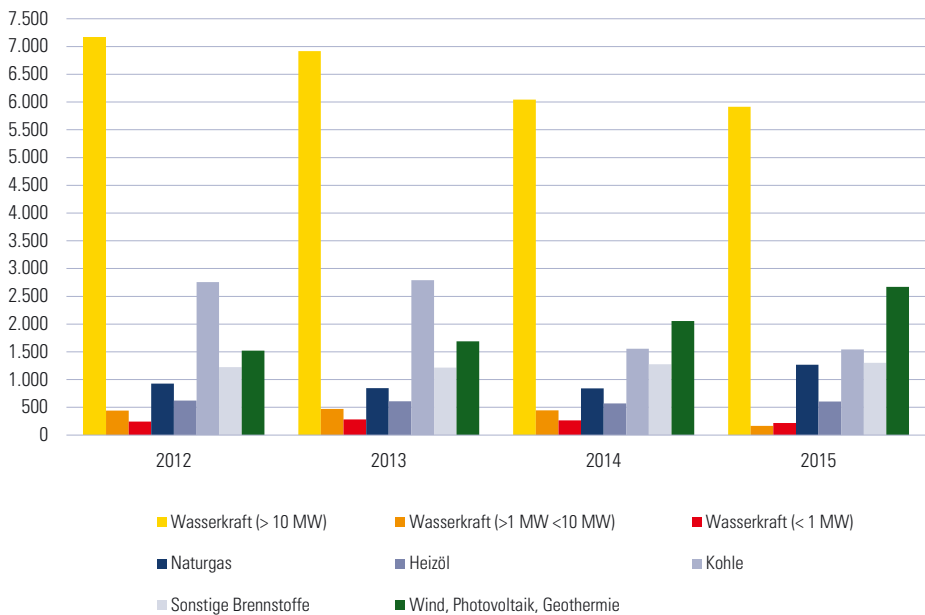

## 5.2.2 Rohölförderung 2006–2015

Rohölförderung (in 1.000 t) 2006–2015

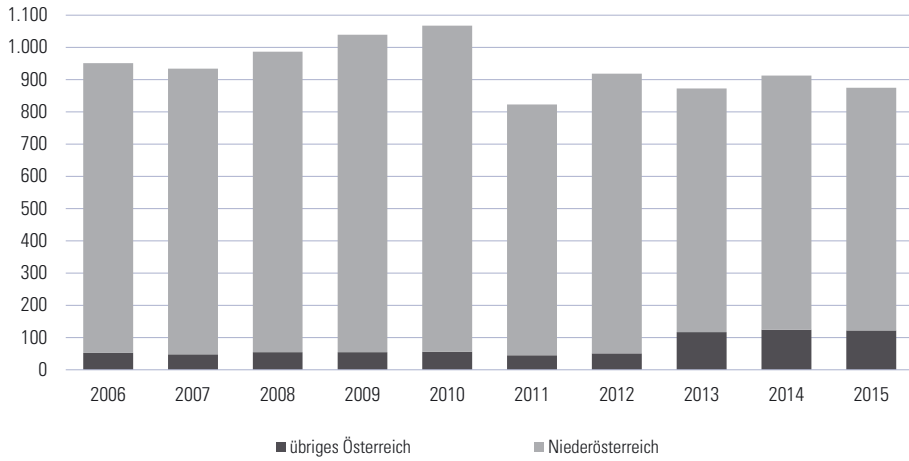

## 5.2.3 Naturgasförderung 2006–2015

Naturgasförderung (in Mio. m<sup>3</sup>) 2006–2015

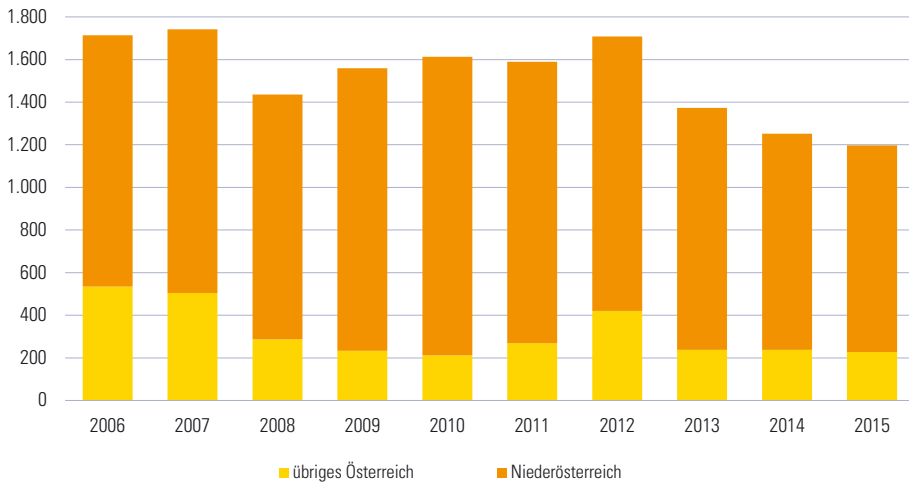



## 5.2.4 Verbrauch von Mineralölprodukten (in 1.000 t) 2014 und 2015

Produkt	2014		2015		NÖ Anteil 2015 in %	Veränderung 2014/15 in %	
	NÖ	Österreich	NÖ	Österreich		NÖ	Österreich
Benzin	322,3	1.555,3	351,9	1.573,8	22,4	9,2	1,2
Leicht- und Flugpetroleum	506,8	656,1	544,4	703,6	77,4	7,4	7,2
Diesel	1.260,9	5.901,9	1.313,0	6.020,6	21,8	4,1	2,0
Gasöl für Heizzwecke (Heizöl extraleicht)	187,2	1.094,2	200,4	1.153,2	17,4	7,1	5,4
Heizöl	21,1	137,7	24,1	152,5	15,8	14,2	10,7
Flüssiggas	25,6	101,4	24,5	91,5	26,8	-4,3	-9,8
sonstige Produkte	-	-	26,2	50,8	51,6	-	-
<b>Insgesamt</b>	<b>2.323,9</b>	<b>9.446,6</b>	<b>2.458,3</b>	<b>9.695,2</b>	<b>25,4</b>	<b>5,8</b>	<b>2,6</b>

### Verbrauch von Mineralölprodukten (in 1.000 t) 2006–2015

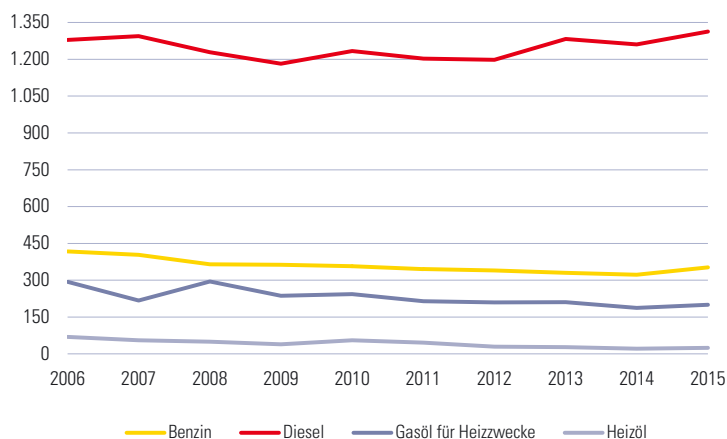

## 5.2.5 Holzheizungen (neu installierte) 2015 und 2016 nach Anlagenart

Anlagenart	2015		2016		NÖ Anteil 2016 in %	Veränderung 2015/16 in %	
	NÖ	Österreich	NÖ	Österreich		NÖ	Österreich
Kleinanlagen (bis 100 kW)	3.165	11.270	2.738	9.966	27,5	-13,5	-11,6
Gebälsekessel	860	3.453	763	3.177	24,0	-11,3	-8,0
Pelletsfeuerungen	1.551	5.029	1.276	4.320	29,5	-17,7	-14,1
Hackgutfeuerungen	549	2.025	509	1.773	28,7	-7,3	-12,4
Stückholz-Pellets-Kombi-Kessel	205	763	190	696	27,3	-7,3	-8,8
Mittlere Anlagengrößen (100 bis 1.000 kW)	80	308	91	341	26,7	13,8	10,7
Pelletsfeuerungen	7	40	10	58	17,2	42,9	45,0
Hackgutfeuerungen	73	268	81	283	28,6	11,0	5,6
Großanlagen (über 1 MW)	5	15	6	27	22,2	20,0	80,0
<b>Insgesamt</b>	<b>3.250</b>	<b>11.593</b>	<b>2.835</b>	<b>10.334</b>	<b>27,4</b>	<b>-12,8</b>	<b>-10,9</b>

## 5.2.6 Windkraftanlagen 2016 nach Bundesländern

Erhebungsmerkmal	Bundesland						
	Burgenland	Kärnten	NÖ	OÖ	Steiermark	Wien	Österreich
Anzahl der Anlagen	416	1	654	30	81	9	1.191
Gesamtleistung in MW	997,2	0,5	1.411,5	47,3	168,0	7,4	2.631,9

## 5.2.7 Windkraftanlagen 2016 nach Verwaltungsbezirken

Verwaltungsbezirk	Gebietsstand 2016				Gebietsstand 2017			
	Anlagen	Gesamtleistung (MW)	Leistung pro Anlage (MW)	versorgbare Haushalte <sup>1)</sup>	Anlagen	Gesamtleistung (MW)	Leistung pro Anlage (MW)	versorgbare Haushalte <sup>1)</sup>
Krems a.d. Donau	-	-	-	-	-	-	-	-
St. Pölten	19	25,2	1,3	14.754	19	25,2	1,3	14.754
Waidhofen a.d. Ybbs	-	-	-	-	-	-	-	-
Wr. Neustadt	-	-	-	-	-	-	-	-
Amstetten	1	0,5	0,5	293	1	0,5	0,5	293
Baden	30	79,9	2,7	46.799	30	79,9	2,7	46.799
Bruck a.d. Leitha	178	448,4	2,5	262.605	178	448,4	2,5	262.605
Gänserndorf	202	445,1	2,2	260.672	202	445,1	2,2	260.672
Gmünd	-	-	-	-	-	-	-	-
Hollabrunn	3	4,1	1,4	2.372	3	4,1	1,4	2.372
Horn	8	16,0	2,0	9.371	8	16,0	2,0	9.371
Korneuburg	24	27,0	1,1	15.808	27	29,0	1,1	16.986
Krems (Land)	2	0,7	0,4	410	2	0,7	0,4	410
Lilienfeld	2	1,0	0,5	586	2	1,0	0,5	586
Melk	5	7,8	1,6	4.569	5	7,8	1,6	4.569
Mistelbach	136	301,6	2,2	176.669	136	301,6	2,2	176.669
Mödling	2	1,2	0,6	703	2	1,2	0,6	703
Neunkirchen	-	-	-	-	-	-	-	-
St. Pölten (Land)	27	41,6	1,5	24.366	27	41,6	1,5	24.366
Scheibbs	1	0,3	0,3	146	1	0,3	0,3	146
Tulln	-	-	-	-	-	-	-	-
Waidhofen a.d. Thaya	1	0,1	0,1	64	1	0,1	0,1	64
Wr. Neustadt (Land)	4	5,7	1,4	3.339	4	5,7	1,4	3.339
Wien-Umgebung	3	2,0	0,7	1.177	-	-	-	-
Zwettl	6	3,5	0,6	2.050	6	3,5	0,6	2.050
<b>Niederösterreich</b>	<b>654</b>	<b>1.411,5</b>	<b>2,2</b>	<b>826.753</b>	<b>654</b>	<b>1.411,5</b>	<b>2,2</b>	<b>826.753</b>

<sup>1)</sup> versorgbare Haushalte = Gesamtleistung \* 1.000 \* Volllaststunden 2.050 h : Stromverbrauch pro Haushalt (3.500 kWh/Jahr)

## Windkraftanlagen 2006–2016

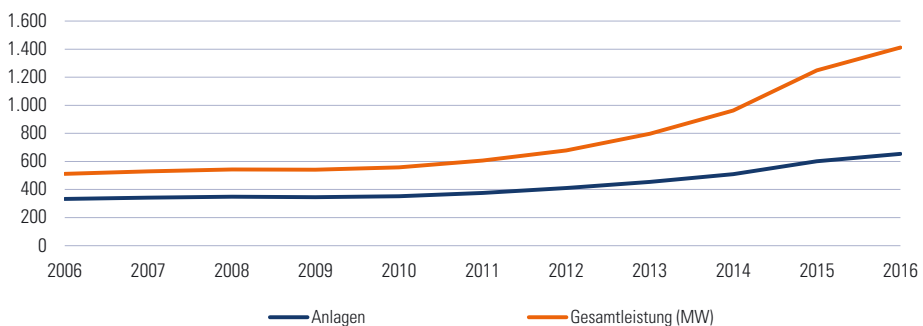

## 5.2.8 Photovoltaikanlagen 2016 nach Verwaltungsbezirken

Verwaltungsbezirk	Gebietsstand 2016				Gebietsstand 2017			
	Anlagen	Gesamt- leistung (MW)	Leistung pro		Anlagen	Gesamt- leistung (MW)	Leistung pro	
			Anlage (kW)	Einwohner (Watt)			Anlage (kW)	Einwohner (Watt)
Krems a.d. Donau	183	1.385	7,6	57	183	1.385	7,6	57
St. Pölten	475	4.336	9,1	81	475	4.336	9,1	81
Waidhofen a.d. Ybbs	168	1.277	7,6	112	168	1.277	7,6	112
Wr. Neustadt	346	2.726	7,9	62	346	2.726	7,9	62
Amstetten	3.255	35.959	11,0	314	3.255	35.959	11,0	314
Baden	1.743	17.807	10,2	124	1.743	17.807	10,2	124
Bruck a.d. Leitha	659	4.198	6,4	93	1.103	8.001	7,3	81
Gänserndorf	1.870	15.068	8,1	151	1.870	15.068	8,1	151
Gmünd	763	6.690	8,8	178	763	6.690	8,8	178
Hollabrunn	1.137	7.411	6,5	146	1.137	7.411	6,5	146
Horn	1.024	9.439	9,2	300	1.024	9.439	9,2	300
Korneuburg	1.289	9.525	7,4	122	1.420	10.212	7,2	115
Krems (Land)	1.460	10.048	6,9	177	1.460	10.048	6,9	177
Lilienfeld	441	2.972	6,7	113	441	2.972	6,7	113
Melk	2.101	17.834	8,5	231	2.101	17.834	8,5	231
Mistelbach	1.770	12.087	6,8	161	1.770	12.087	6,8	161
Mödling	1.061	9.369	8,8	80	1.061	9.369	8,8	80
Neunkirchen	1.449	11.176	7,7	129	1.449	11.176	7,7	129
St. Pölten (Land)	2.293	16.387	7,1	165	2.595	18.042	7,0	140
Scheibbs	1.127	9.856	8,7	239	1.127	9.856	8,7	239
Tulln	1.571	13.478	8,6	182	1.783	14.765	8,3	146
Waidhofen a.d. Thaya	801	7.539	9,4	285	801	7.539	9,4	285
Wr. Neustadt (Land)	1.089	7.431	6,8	62	1.287	9.009	7,0	118
Wien-Umgebung	1.287	9.009	7,0	118	-	-	-	-
Zwettl	1.325	11.363	8,6	265	1.325	11.363	8,6	265
<b>Niederösterreich</b>	<b>30.687</b>	<b>254.371</b>	<b>8,3</b>	<b>154</b>	<b>30.687</b>	<b>254.371</b>	<b>8,3</b>	<b>154</b>

## 5.2.9 Solaranlagen (neu installierte m<sup>2</sup> verglaster Kollektoren) 2011–2016 nach Bundesländern

Bundesland	2011	2012	2013	2014	2015	2016
Burgenland	7.035	3.625	5.970	3.181	2.160	1.880
Kärnten	15.850	18.936	16.369	15.234	12.530	4.350
<b>Niederösterreich</b>	<b>35.500</b>	<b>25.594</b>	<b>21.231</b>	<b>22.717</b>	<b>14.350</b>	<b>14.110</b>
Oberösterreich	52.765	56.341	53.041	42.555	52.360	34.400
Salzburg	9.986	7.783	6.715	5.845	4.500	10.730
Steiermark	61.393	49.060	34.513	19.749	14.250	17.390
Tirol	27.000	22.882	22.402	22.499	21.010	13.070
Vorarlberg	17.561	20.099	17.203	20.343	12.190	12.250
Wien	3.100	2.069	1.737	1.317	3.230	2.860
<b>Österreich</b>	<b>230.190</b>	<b>206.390</b>	<b>179.180</b>	<b>153.440</b>	<b>136.580</b>	<b>111.040</b>

## 5 Umwelt, Energie, Verkehr

5.1 Umwelt

5.2 Energie

**5.3 Verkehr**

5.3.1 KFZ-Bestand, -Zulassungen

5.3.2 Unfallstatistik

5.3.3 Übriger Verkehr

## 5.3.1.1 Kraftfahrzeugbestand 1984–2016

Stand 31.12.	insgesamt	PKW	Omni-busse	LKW <sup>1)</sup>	Zug-maschinen <sup>2)</sup>	sonstige KFZ <sup>3)</sup>	Motor-räder <sup>4)</sup>	Leichtmotor-räder <sup>5)</sup>	Motor-fahrräder
1984	817.440	495.633	1.035	41.409	114.471	17.313	18.528	-	129.051
1986	853.124	527.656	986	43.543	118.070	17.830	18.569	-	126.470
1988	896.331	567.465	978	48.312	121.225	18.752	21.188	-	118.411
1990	936.694	615.619	983	51.879	122.138	19.131	21.684	-	105.260
1992	994.450	671.448	980	55.782	123.829	19.871	25.958	203	96.379
1994	1.060.417	729.141	985	59.751	126.112	20.527	31.641	1.478	90.782
1996	1.119.596	776.929	1.011	62.637	128.138	20.938	39.218	3.346	87.379
1998	1.177.716	819.266	1.007	66.955	131.232	21.369	45.445	7.441	85.001
2000	1.234.025	862.650	1.022	71.352	133.183	21.759	50.438	12.461	81.160
2001	1.254.686	881.397	1.025	72.091	133.510	21.852	51.608	14.689	78.514
2002	1.215.115	850.627	941	70.043	133.079	20.901	41.164	25.664	72.696
2003	1.234.191	866.869	941	71.456	133.079	20.937	43.156	26.475	71.278
2004	1.250.711	880.899	952	73.356	133.225	20.816	44.411	27.483	69.569
2005	1.268.264	894.790	952	74.924	133.264	20.758	46.000	28.067	69.509
2006	1.286.530	908.175	950	76.490	133.853	20.730	52.862	28.840	64.630
2007	1.303.705	919.849	929	78.140	134.149	20.716	55.016	30.094	64.812
2008	1.321.977	931.298	939	80.159	134.745	20.771	56.905	31.742	65.418
2009	1.346.928	950.011	967	82.116	135.551	20.823	58.730	33.325	65.405
2010	1.372.212	969.902	1.003	84.487	136.448	20.776	60.469	34.787	64.340
2011	1.393.536	986.086	1.013	86.702	137.215	20.718	61.872	36.628	63.302
2012	1.413.853	1.000.651	1.014	88.584	138.211	20.832	63.413	39.055	62.093
2013	1.431.588	1.013.181	1.010	90.392	139.328	20.880	56.360	50.140	60.297
2014	1.448.668	1.025.527	990	92.597	140.140	21.019	57.599	52.340	58.456
2015	1.465.923	1.038.005	1.008	94.104	140.999	21.277	58.746	54.680	57.104
2016	1.488.330	1.054.166	1.017	96.424	141.606	21.586	60.168	57.205	56.158

<sup>1)</sup> inkl. Tankwagen

<sup>2)</sup> inkl. Sattelzugfahrzeuge und Motorkarren

<sup>3)</sup> selbstfahrende Arbeitsmaschinen und Erntemaschinen

<sup>4)</sup> inkl. Motordreiräder, vierrädrige Kraftfahrzeuge mit einer Leermasse bis 400 kg

<sup>5)</sup> erst ab dem Jahr 1992 getrennt erhoben, basierend auf dem Führerscheingesetz (15. FSG-Novelle) und dem Kraftfahrzeuggesetz (31. KFG-Novelle)

bis 2012: bis 25 kW; ab 2013: bis 35 kW

Anmerkung: Auf Grund eines umfassenden Bestandsabgleichs im Jahr 2002 werden Vergleiche bzw. Berechnungen von Veränderungen zu 2001 bzw. den Vorjahren nicht bzw. nur bedingt empfohlen.

## Kraftfahrzeugbestand 1984–2016

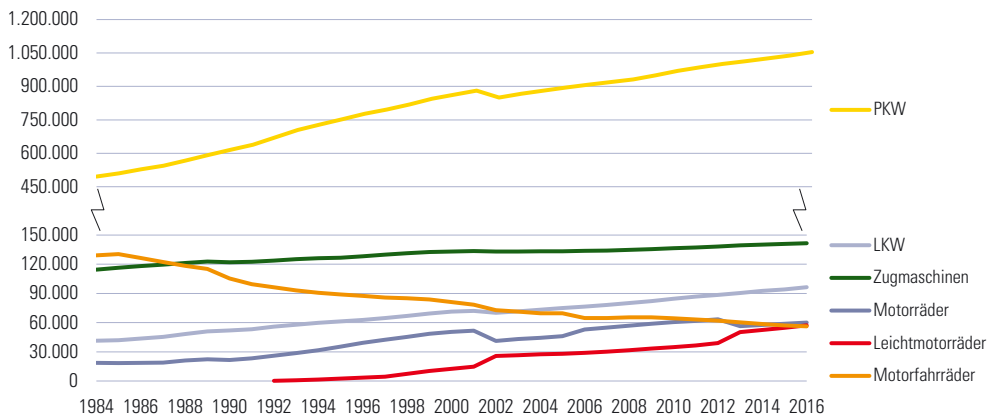

## 5.3.1.2 Kraftfahrzeugbestand 2016 nach Verwaltungsbezirken

Verwaltungsbezirk	insgesamt	PKW	Omni-busse	LKW <sup>1)</sup>	Zugmaschinen <sup>2)</sup>	sonstige KFZ <sup>3)</sup>	Motorräder <sup>4)</sup>	Leichtmotorräder <sup>5)</sup>	Motorfahrräder
Krems a.d. Donau	18.726	14.411	-	1.398	557	165	522	909	764
St. Pölten	39.165	30.644	44	2.647	1.013	504	1.396	1.663	1.254
Waidhofen a.d. Ybbs	9.411	6.796	5	545	900	109	311	287	458
Wr. Neustadt	29.992	24.216	101	2.086	236	241	1.132	1.180	800
Amstetten	105.907	72.905	54	5.844	11.800	1.507	3.695	4.125	5.977
Baden	112.664	87.674	43	7.348	3.576	1.195	5.027	4.510	3.291
Bruck a.d. Leitha	37.929	27.612	7	2.611	2.915	466	1.593	1.401	1.324
Gänserndorf	90.168	64.559	23	5.993	8.247	1.455	4.095	3.137	2.659
Gmünd	40.054	25.037	41	2.178	6.806	860	1.692	1.390	2.050
Hollabrunn	50.683	32.919	11	3.287	8.254	990	1.907	1.576	1.739
Horn	34.000	21.379	8	2.157	6.247	814	1.267	910	1.218
Korneuburg	68.003	49.862	30	4.673	4.846	1.052	3.010	2.646	1.884
Krems (Land)	58.243	37.318	9	3.615	9.123	766	2.111	2.582	2.719
Lilienfeld	22.592	15.633	26	1.696	2.250	351	900	808	928
Melk	74.943	49.732	116	4.602	10.125	1.035	3.013	2.623	3.697
Mistelbach	75.566	50.556	23	4.747	10.547	1.425	2.932	2.280	3.056
Mödling	99.813	78.806	24	7.752	1.514	964	3.800	4.612	2.341
Neunkirchen	74.395	55.084	69	4.493	4.986	1.061	3.079	2.905	2.718
St. Pölten (Land)	91.430	63.474	49	5.578	9.553	1.320	3.815	3.705	3.936
Scheibbs	39.289	25.891	47	2.546	5.419	511	1.400	1.444	2.031
Tulln	68.092	48.320	11	4.740	5.847	934	2.901	2.679	2.660
Waidhofen a.d. Thaya	31.044	18.539	19	1.722	6.478	888	1.203	812	1.383
Wr. Neustadt (Land)	68.402	49.624	34	4.493	5.120	850	3.178	2.603	2.500
Wien-Umgebung	95.100	73.553	159	6.568	2.181	1.024	4.364	4.891	2.360
Zwettl	52.719	29.622	64	3.105	13.066	1.099	1.825	1.527	2.411
<b>Niederösterreich</b>	<b>1.488.330</b>	<b>1.054.166</b>	<b>1.017</b>	<b>96.424</b>	<b>141.606</b>	<b>21.586</b>	<b>60.168</b>	<b>57.205</b>	<b>56.158</b>

1) inkl. Tankwagen

2) inkl. Sattelzugfahrzeuge und Motorkarren

3) z. B. selbstfahrende Arbeitsmaschinen, Erntemaschinen

4) inkl. Motordreiräder, vierrädrige Kraftfahrzeuge mit einer Leermasse bis 400 kg

5) bis 35 kW

## Kraftfahrzeuge und PKW auf 1.000 Einwohner 1984–2016

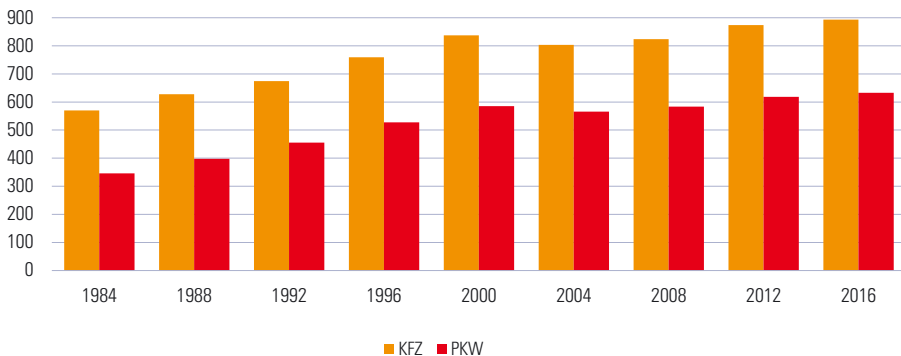

### 5.3.1.3 Motorisierungsgrad 2016 nach Verwaltungsbezirken

Verwaltungsbezirk	Wohnbevölkerung 1.1.2017	Einwohner pro ...						
		PKW	LKW <sup>1)</sup>	Zugmaschine <sup>2)</sup>	sonstigem KFZ <sup>3)</sup>	Motorrad <sup>4)</sup>	Leichtmotorrad <sup>5)</sup>	Motorfahrrad
Krems a.d. Donau	24.627	1,7	17,6	44,2	149,3	47,2	27,1	32,2
St. Pölten	54.213	1,8	20,5	53,5	107,6	38,8	32,6	43,2
Waidhofen a.d. Ybbs	11.393	1,7	20,9	12,7	104,5	36,6	39,7	24,9
Wr. Neustadt	44.461	1,8	21,3	188,4	184,5	39,3	37,7	55,6
Amstetten	115.355	1,6	19,7	9,8	76,5	31,2	28,0	19,3
Baden	145.235	1,7	19,8	40,6	121,5	28,9	32,2	44,1
Bruck a.d. Leitha	45.392	1,6	17,4	15,6	97,4	28,5	32,4	34,3
Gänserndorf	101.115	1,6	16,9	12,3	69,5	24,7	32,2	38,0
Gmünd	37.490	1,5	17,2	5,5	43,6	22,2	27,0	18,3
Hollabrunn	50.767	1,5	15,4	6,2	51,3	26,6	32,2	29,2
Horn	31.472	1,5	14,6	5,0	38,7	24,8	34,6	25,8
Korneuburg	78.619	1,6	16,8	16,2	74,7	26,1	29,7	41,7
Krems (Land)	56.794	1,5	15,7	6,2	74,1	26,9	22,0	20,9
Lilienfeld	26.169	1,7	15,4	11,6	74,6	29,1	32,4	28,2
Melk	77.544	1,6	16,9	7,7	74,9	25,7	29,6	21,0
Mistelbach	75.567	1,5	15,9	7,2	53,0	25,8	33,1	24,7
Mödling	118.088	1,5	15,2	78,0	122,5	31,1	25,6	50,4
Neunkirchen	86.632	1,6	19,3	17,4	81,7	28,1	29,8	31,9
St. Pölten (Land)	99.832	1,6	17,9	10,5	75,6	26,2	26,9	25,4
Scheibbs	41.379	1,6	16,3	7,6	81,0	29,6	28,7	20,4
Tulln	74.911	1,6	15,8	12,8	80,2	25,8	28,0	28,2
Waidhofen a.d. Thaya	26.370	1,4	15,3	4,1	29,7	21,9	32,5	19,1
Wr. Neustadt (Land)	77.254	1,6	17,2	15,1	90,9	24,3	29,7	30,9
Wien-Umgebung	122.314	1,7	18,6	56,1	119,4	28,0	25,0	51,8
Zwettl	42.760	1,4	13,8	3,3	38,9	23,4	28,0	17,7
<b>Niederösterreich</b>	<b>1.665.753</b>	<b>1,6</b>	<b>17,3</b>	<b>11,8</b>	<b>77,2</b>	<b>27,7</b>	<b>29,1</b>	<b>29,7</b>

<sup>1)</sup> inkl. Tankwagen

<sup>2)</sup> inkl. Sattelzugfahrzeuge und Motorkarren

<sup>3)</sup> selbstfahrende Arbeitsmaschinen und Erntemaschinen

<sup>4)</sup> inkl. Motordreiräder, vierrädrige Kraftfahrzeuge mit einer Leermasse bis 400 kg

<sup>5)</sup> bis 35 kW

### Kraftfahrzeuge auf 1.000 Einwohner 2016 nach Verwaltungsbezirken



Anmerkung: Die Bezirksbezeichnung erfolgt nach KFZ-Kennzeichen.

### 5.3.1.4 PKW-Bestand 2016 nach Kraftstoffarten bzw. Energiequellen und Bundesländern

Kraftstoffarten bzw. Energiequellen	Burgen-land	Kärnten	NÖ	OÖ	Salz-burg	Steier-mark	Tirol	Vorarl-berg	Wien	Öster-reich
Benzin	77.181	142.778	454.806	368.932	122.808	309.584	154.922	91.510	309.333	2.031.854
Diesel	111.325	204.969	591.094	524.745	176.917	419.045	232.950	112.328	375.673	2.749.046
Elektro	188	518	2.058	1.579	850	1.383	734	833	930	9.073
Flüssiggas	-	-	-	1	-	-	-	-	-	1
Erdgas	66	40	325	471	280	249	508	152	366	2.457
Benzin/Ethanol (Flex-Fuel)	228	273	1.571	1.173	335	1.032	302	138	1.113	6.165
Bivalenter Betrieb mit										
Benzin oder Flüssiggas	5	16	39	52	29	25	69	46	60	341
Benzin oder Erdgas	70	41	241	412	213	187	969	141	300	2.574
Kombinierter Betrieb mit										
Benzin und Elektro (hybrid)	466	889	3.758	2.785	1.296	2.031	1.617	1.066	4.788	18.696
Diesel und Elektro (hybrid)	34	74	274	182	100	221	111	61	280	1.337
Wasserstoff (Brennstoffzelle)	-	-	-	1	-	2	6	-	4	13
<b>Insgesamt</b>	<b>189.563</b>	<b>349.598</b>	<b>1.054.166</b>	<b>900.333</b>	<b>302.828</b>	<b>733.759</b>	<b>392.188</b>	<b>206.275</b>	<b>692.847</b>	<b>4.821.557</b>

### 5.3.1.5 PKW-Bestand 2016 nach Fahrzeugmodellen

Rang	PKW-Modell	Rang	PKW-Modell
1	VW Golf	22	Mazda 3
2	VW Polo	23	VW Sharan
3	Audi A4	24	Opel Zafira
4	VW Passat	25	Mercedes E-Klasse
5	Skoda Fabia	26	Audi A6
6	Skoda Octavia	27	Toyota Yaris
7	Opel Astra	28	Citroen C4
8	Ford Focus	29	Citroen C3
9	Audi A3	30	Hyundai i30
10	Seat Ibiza	31	Ford Galaxy
11	Opel Corsa	32	Mazda 6
12	Renault Megane	33	Peugeot 207
13	Ford Fiesta	34	Fiat Punto
14	VW Touran	35	Mercedes A-Klasse
15	VW Tiguan	36	Nissan Qashqai
16	Renault Clio	37	Seat Alhambra
17	Mercedes C-Klasse	38	Kia cee'd
18	Seat Leon	39	Toyota Corolla
19	Mazda 2	40	Hyundai i20
20	Opel Meriva		Sonstige Modelle
21	Peugeot 206		<b>Insgesamt</b>
			<b>1.054.166</b>



### 5.3.1.6 Zulassung fabriksneuer Kraftfahrzeuge 1986–2016

Jahr	insgesamt	PKW	Omni- busse	LKW <sup>1)</sup>	Zug- maschinen <sup>2)</sup>	sonstige KFZ <sup>3)</sup>	Motor- räder <sup>4)</sup>	Leichtmotor- räder <sup>5)</sup>	Motor- fahrräder
1986	59.929	45.248	33	3.282	2.884	622	1.501	-	6.359
1988	57.379	43.687	28	4.464	2.777	793	1.595	-	4.035
1990	64.690	52.222	54	4.588	2.846	807	1.698	-	2.475
1992	70.745	58.129	48	4.814	2.916	344	2.205	206	2.083
1994	63.762	50.921	41	4.525	2.219	579	2.731	832	1.914
1996	77.776	61.722	51	4.797	2.896	590	3.677	975	3.068
1998	74.505	55.655	47	5.171	2.862	636	4.176	2.562	3.396
2000	76.242	57.884	71	5.634	2.790	713	3.983	1.794	3.373
2001	70.972	55.055	80	4.828	2.456	611	3.515	1.319	3.108
2002	66.259	51.981	71	4.404	2.378	567	2.496	975	3.387
2003	73.091	56.887	85	5.252	2.361	536	2.683	988	4.299
2004	77.278	59.830	85	6.017	2.600	598	2.436	936	4.776
2005	77.408	59.266	57	5.896	2.379	622	2.661	997	5.530
2006	77.922	58.975	97	5.941	2.570	583	2.855	1.201	5.700
2007	76.562	56.032	66	6.505	2.366	653	2.901	1.686	6.353
2008	76.735	55.054	83	6.893	2.710	723	3.335	1.818	6.119
2009	80.526	61.588	83	5.394	2.336	650	3.116	1.849	5.510
2010	82.955	64.437	118	5.621	2.135	903	3.107	1.846	4.788
2011	89.814	70.152	118	6.721	2.734	536	2.909	2.160	4.484
2012	84.172	64.595	94	6.411	2.892	617	2.955	2.717	3.891
2013	79.465	60.494	87	6.485	2.899	573	2.730	3.064	3.133
2014	76.257	58.226	123	6.740	2.281	630	2.571	2.977	2.709
2015	76.883	58.893	139	6.740	2.353	621	2.619	2.936	2.582
2016	80.597	61.386	114	7.490	2.221	718	2.831	3.368	2.469

<sup>1)</sup> inkl. Tankwagen

<sup>2)</sup> inkl. Sattelzugfahrzeuge und Motorkarren

<sup>3)</sup> z. B. selbstfahrende Arbeitsmaschinen, Erntemaschinen

<sup>4)</sup> inkl. Motordreiräder, vierrädrige Kraftfahrzeuge mit einer Leermasse bis 400 kg

<sup>5)</sup> erst ab dem Jahr 1992 getrennt erhoben, basierend auf dem Führerscheingesetz (15. FSG-Novelle) und dem Kraftfahrgesetz (31. KFG-Novelle)  
bis 2012: bis 25 kW; ab 2013: bis 35 kW

#### Zulassung fabriksneuer Kraftfahrzeuge 1986–2016

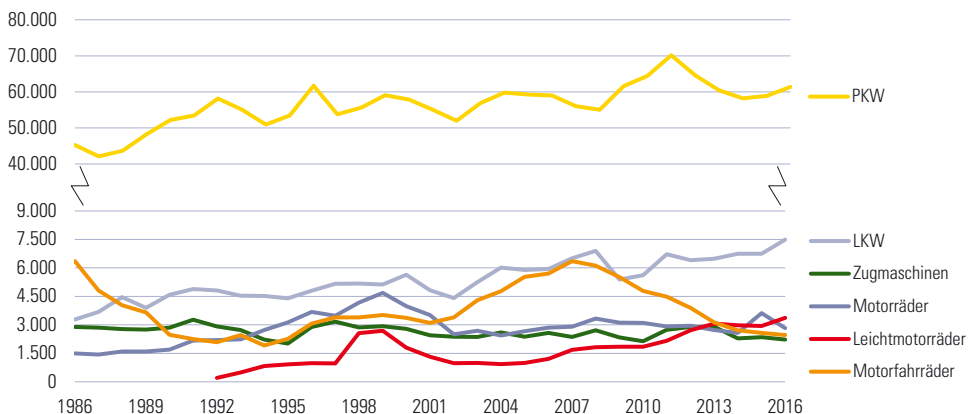

### 5.3.1.7 Zulassung fabrikneuer Kraftfahrzeuge 2016–2017 nach Monaten

Monat	insgesamt	PKW	Omni- busse	LKW <sup>1)</sup>	Zug- maschinen <sup>2)</sup>	sonstige KFZ <sup>3)</sup>	Motor- räder <sup>4)</sup>	Motor- fahrräder
<b>2016</b>	<b>80.597</b>	<b>61.386</b>	<b>114</b>	<b>7.490</b>	<b>2.221</b>	<b>718</b>	<b>6.199</b>	<b>2.469</b>
Jänner	5.607	4.817	9	481	146	26	60	68
Februar	5.495	4.323	11	616	153	37	188	167
März	8.480	6.172	21	850	253	88	793	303
April	8.242	5.779	14	715	252	114	1.071	297
Mai	7.202	5.322	13	596	181	84	746	260
Juni	8.581	6.404	6	773	199	110	806	283
Juli	7.020	5.083	5	568	246	75	691	352
August	6.201	4.361	6	675	212	51	624	272
September	6.814	5.303	11	541	255	37	455	212
Oktober	5.566	4.529	3	555	108	32	219	120
November	5.808	4.811	9	613	120	36	142	77
Dezember	5.581	4.482	6	507	96	28	404	58
<b>2017</b>								
Jänner	5.742	4.875	8	626	117	19	47	50
Februar	5.480	4.531	7	573	152	25	86	106
März	9.369	6.817	37	914	260	80	930	331
April	7.370	5.379	10	623	225	85	749	299
Mai	8.158	6.071	7	704	207	101	747	321
Juni	8.637	6.507	4	732	166	104	791	333

<sup>1)</sup> inkl. Tankwagen

<sup>2)</sup> inkl. Sattelzugfahrzeuge und Motorkarren

<sup>3)</sup> z. B. selbstfahrende Arbeitsmaschinen, Erntemaschinen

<sup>4)</sup> inkl. Motordreiräder, vierrädrige Kraftfahrzeuge mit einer Leermasse bis 400 kg

### 5.3.1.8 Zulassung fabrikneuer PKW 2012–2016 nach Hubraumklassen

Hubraumklasse in Kubikzentimeter	2012		2013		2014		2015		2016	
	insgesamt	in %	insgesamt	in %	insgesamt	in %	insgesamt	in %	insgesamt	in %
501 - 1.000	2.360	3,7	3.639	6,0	4.610	8,0	6.589	11,3	7.820	12,9
1.001 - 1.250	13.968	21,6	13.136	21,8	12.545	21,7	10.211	17,4	9.686	16,0
1.251 - 1.500	10.803	16,7	8.531	14,1	7.860	13,6	9.339	16,0	9.716	16,0
1.501 - 1.750	16.760	26,0	15.750	26,1	14.738	25,4	14.567	24,9	13.444	22,2
1.751 - 2.000	16.232	25,2	14.564	24,1	13.610	23,5	13.836	23,6	15.849	26,1
2.001 - 2.500	2.651	4,1	3.188	5,3	2.972	5,1	2.634	4,5	2.590	4,3
2.501 - 3.000	1.500	2,3	1.317	2,2	1.351	2,3	1.180	2,0	1.319	2,2
über 3.000	247	0,4	232	0,4	228	0,4	183	0,3	205	0,3

### Zulassung fabrikneuer PKW 2007 und 2016 nach Kraftstoffart bzw. Energiequelle

- Benzin
- Diesel
- Elektro
- Erdgas
- Benzin/Erdgas (bivalent)
- Benzin/Elektro (hybrid)
- Diesel/Elektro (hybrid)

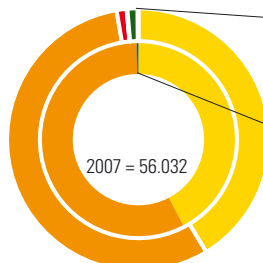

2016 = 61.386

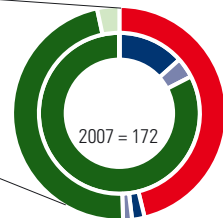

2016 = 1.638

## 5.3.1.9 Zulassung fabriksneuer PKW 2014–2016 nach Erzeugungsländern und Marken

Erzeugungsländ/ Marke	2014		2015		2016		Veränderung 2015/16 in %
	insgesamt	in %	insgesamt	in %	insgesamt	in %	
<b>Deutschland</b>	<b>25.213</b>	<b>43,3</b>	<b>24.998</b>	<b>42,4</b>	<b>26.402</b>	<b>43,0</b>	<b>5,6</b>
Audi	4.108	7,1	3.279	5,6	3.676	6,0	12,1
BMW	2.030	3,5	2.196	3,7	2.602	4,2	18,5
Ford	3.159	5,4	3.312	5,6	3.644	5,9	10,0
Mercedes-Benz	1.333	2,3	1.446	2,5	1.728	2,8	19,5
Opel	3.050	5,2	3.002	5,1	3.472	5,7	15,7
Porsche	119	0,2	168	0,3	131	0,2	-22,0
VW	11.408	19,6	11.575	19,7	11.136	18,1	-3,8
<b>Frankreich</b>	<b>6.974</b>	<b>12,0</b>	<b>7.451</b>	<b>12,7</b>	<b>7.722</b>	<b>12,6</b>	<b>3,6</b>
Citroen	1.460	2,5	1.528	2,6	1.401	2,3	-8,3
Peugeot	2.731	4,7	2.903	4,9	2.773	4,5	-4,5
Renault	2.243	3,9	2.423	4,1	2.867	4,7	18,3
Smart	115	0,2	190	0,3	166	0,3	-12,6
<b>Großbritannien</b>	<b>2.425</b>	<b>4,2</b>	<b>2.305</b>	<b>3,9</b>	<b>2.389</b>	<b>3,9</b>	<b>3,6</b>
Jaguar	34	0,1	57	0,1	145	0,2	154,4
Land Rover	400	0,7	324	0,6	353	0,6	9,0
Mini	239	0,4	292	0,5	370	0,6	26,7
Nissan	1.038	1,7	937	1,5	954	1,6	1,8
<b>Italien</b>	<b>1.543</b>	<b>2,7</b>	<b>2.113</b>	<b>3,6</b>	<b>2.434</b>	<b>4,0</b>	<b>15,2</b>
Alfa-Romeo	174	0,3	192	0,3	237	0,4	23,4
Fiat	1.330	2,3	1.906	3,2	2.182	3,6	14,5
<b>Japan</b>	<b>4.011</b>	<b>6,9</b>	<b>3.212</b>	<b>5,5</b>	<b>2.892</b>	<b>4,7</b>	<b>-10,0</b>
Honda	12	0,0	46	0,1	85	0,1	84,8
Mazda	2.647	4,5	1.777	3,0	1.538	2,5	-13,4
Mitsubishi	538	0,9	558	0,9	559	0,9	0,2
Nissan	41	0,1	160	0,3	116	0,2	-27,5
Subaru	161	0,3	132	0,2	69	0,1	-47,7
Suzuki	163	0,3	141	0,2	136	0,2	-3,5
Toyota	392	0,7	333	0,6	347	0,6	4,2
<b>Korea</b>	<b>1.271</b>	<b>2,2</b>	<b>910</b>	<b>1,5</b>	<b>885</b>	<b>1,4</b>	<b>-2,7</b>
Hyundai	172	0,3	163	0,3	137	0,2	-16,0
Kia	760	1,3	733	1,2	733	1,2	0,0
<b>Rumänien</b>	<b>1.960</b>	<b>3,4</b>	<b>1.862</b>	<b>3,2</b>	<b>1.999</b>	<b>3,3</b>	<b>7,4</b>
Dacia	1.960	3,4	1.862	3,2	1.999	3,3	7,4
<b>Schweden</b>	<b>848</b>	<b>1,5</b>	<b>872</b>	<b>1,5</b>	<b>920</b>	<b>1,5</b>	<b>5,5</b>
Volvo	846	1,5	872	1,5	920	1,5	5,5
<b>Slowakei</b>	<b>1.330</b>	<b>2,3</b>	<b>1.253</b>	<b>2,1</b>	<b>1.388</b>	<b>2,3</b>	<b>10,8</b>
Kia	1.330	2,3	1.253	2,1	1.388	2,3	10,8
<b>Spanien</b>	<b>3.354</b>	<b>5,8</b>	<b>3.166</b>	<b>5,4</b>	<b>3.796</b>	<b>6,2</b>	<b>19,9</b>
Seat	3.156	5,4	2.797	4,7	3.483	5,7	24,5
<b>Tschechische Republik</b>	<b>5.942</b>	<b>10,2</b>	<b>6.212</b>	<b>10,5</b>	<b>5.999</b>	<b>9,8</b>	<b>-3,4</b>
Skoda	4.485	7,7	4.337	7,4	4.421	7,2	1,9
<b>USA</b>	<b>339</b>	<b>0,6</b>	<b>654</b>	<b>1,1</b>	<b>749</b>	<b>1,2</b>	<b>14,5</b>
Jeep	214	0,4	483	0,8	455	0,7	-5,8
<b>Andere Erzeugungsländer</b>	<b>3.016</b>	<b>5,2</b>	<b>3.885</b>	<b>6,6</b>	<b>3.811</b>	<b>6,2</b>	<b>-1,9</b>
<b>Insgesamt</b>	<b>58.226</b>	<b>100,0</b>	<b>58.893</b>	<b>100,0</b>	<b>61.386</b>	<b>100,0</b>	<b>4,2</b>

### 5.3.2.1 Straßenverkehrsunfälle mit Personenschaden 2016 nach Bundesländern

Bundesland	insgesamt	mit beteiligten		
		Kindern (0-14 Jahre)	Schulkindern am Schulweg (6-15 Jahre)	Alkoholisierten
Burgenland	810	47	10	64
Kärnten	2.898	202	56	182
<b>Niederösterreich</b>	<b>7.244</b>	<b>474</b>	<b>107</b>	<b>499</b>
Oberösterreich	6.850	427	90	406
Salzburg	3.046	179	36	184
Steiermark	5.802	318	75	422
Tirol	3.886	281	53	238
Vorarlberg	2.067	176	43	158
Wien	5.863	479	68	208
<b>Österreich</b>	<b>38.466</b>	<b>2.583</b>	<b>538</b>	<b>2.361</b>

### Straßenverkehrsunfälle mit Personenschaden 2012, 2014 und 2016 nach Bundesländern

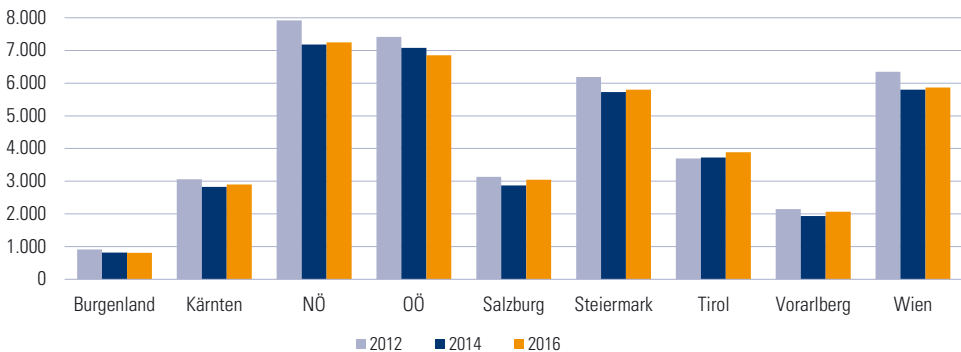

### 5.3.2.2 Verunglückte bei Straßenverkehrsunfällen 2016 nach Bundesländern

Bundesland	insgesamt	tödlich <sup>1)</sup>	Schulkindern				alkoholisierte Beteiligte
			schwer verletzt	leicht verletzt	Kinder (0-14 Jahre)	am Schulweg (6-15 Jahre)	
Burgenland	1.058	19	220	819	53	10	82
Kärnten	3.616	33	543	3.040	221	60	228
<b>Niederösterreich</b>	<b>9.203</b>	<b>112</b>	<b>1.507</b>	<b>7.584</b>	<b>531</b>	<b>110</b>	<b>634</b>
Oberösterreich	9.033	90	1.370	7.573	488	95	534
Salzburg	3.805	31	651	3.123	203	40	242
Steiermark	7.310	72	1.126	6.112	360	80	546
Tirol	4.927	45	1.092	3.790	305	57	306
Vorarlberg	2.511	11	376	2.124	183	45	198
Wien	7.362	19	681	6.662	521	74	307
<b>Österreich</b>	<b>48.825</b>	<b>432</b>	<b>7.566</b>	<b>40.827</b>	<b>2.865</b>	<b>571</b>	<b>3.077</b>

<sup>1)</sup> Dazu zählen jene Personen, die entweder am Unfallort oder innerhalb von 30 Tagen, gerechnet ab dem Unfallereignis, an den Unfallfolgen verstorben sind.

### 5.3.2.3 Straßenverkehrsunfälle mit Personenschaden 1993–2016

Jahr	Straßenverkehrsunfälle mit Personenschaden	Verunglückte				
		insgesamt	Schwerverletzte	Tote <sup>1)</sup>	Kinder	Alkoholisierte
1993	7.942	11.099	2.145	384	868	905
1994	8.070	11.139	2.058	399	760	973
1995	7.457	10.342	1.889	322	801	843
1996	7.292	10.056	1.863	294	751	747
1997	7.404	10.148	1.865	318	785	799
1998	7.184	9.784	1.636	286	760	660
1999	7.617	10.383	1.676	278	750	709
2000	7.488	10.300	1.674	299	695	733
2001	7.729	10.524	1.619	261	664	634
2002	7.787	10.603	1.684	261	711	507
2003	7.638	10.487	1.564	277	695	539
2004	7.483	10.148	1.527	269	609	767
2005	6.940	9.446	1.402	223	578	741
2006	6.814	9.274	1.382	222	599	641
2007	7.323	9.682	1.459	192	609	765
2008	6.982	9.312	1.399	174	584	715
2009	6.609	8.965	1.368	189	518	651
2010	6.299	8.442	1.274	163	513	432
2011	6.465	8.563	1.267	159	525	475
2012	7.921	9.985	1.838	145	543	730
2013	7.308	9.233	1.595	112	534	605
2014	7.181	9.246	1.657	121	514	614
2015	7.166	9.258	1.589	131	493	623
2016	7.244	9.203	1.507	112	531	634

<sup>1)</sup> Dazu zählen jene Personen, die entweder am Unfallort oder innerhalb von 30 Tagen, gerechnet ab dem Unfallereignis, an den Unfallfolgen verstorben sind.

Anmerkung: Ab 2012 geänderte Erhebungsmethode, ein direkter Vergleich mit Vorjahresergebnissen ist daher nicht zulässig.

### Kraftfahrzeuge und Verunglückte 2000–2016

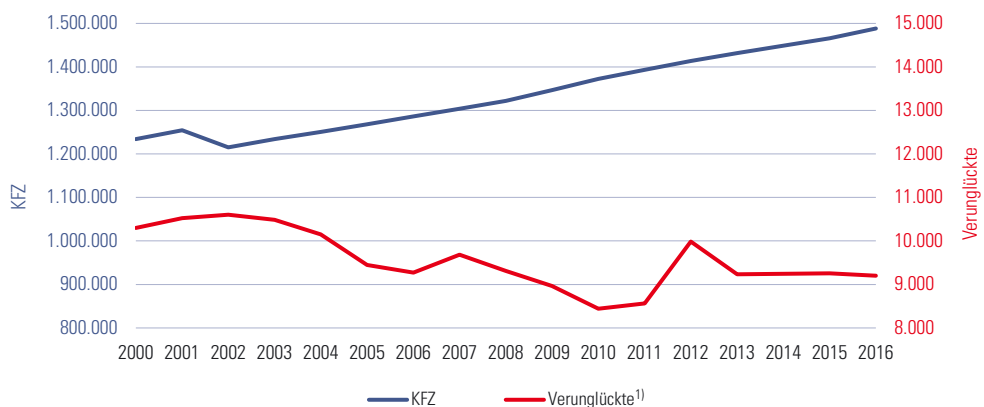

<sup>1)</sup> Ab 2012 geänderte Erhebungsmethode, ein direkter Vergleich mit Vorjahresergebnissen ist daher nicht zulässig.

## 5.3.2.4 Straßenverkehrsunfälle mit Personenschaden 2016 nach Monaten

Monat	Unfälle mit Personenschaden		Verletzte		Tote <sup>1)</sup>	
	insgesamt	Veränderung zum Vorjahr in %	insgesamt	Veränderung zum Vorjahr in %	insgesamt	Veränderung zum Vorjahr in %
Jänner	462	0,9	562	-6,0	6	0,0
Februar	331	-24,6	423	-29,4	6	-45,5
März	471	14,3	580	4,1	8	-27,3
April	603	1,7	730	-1,2	9	125,0
Mai	695	6,8	870	6,7	8	-42,9
Juni	833	10,9	999	8,7	11	-35,3
Juli	773	-5,7	978	-6,8	23	130,0
August	750	3,9	949	5,0	4	-60,0
September	762	15,3	952	18,3	12	-40,0
Oktober	565	-4,4	754	1,2	11	57,1
November	502	-6,5	637	-8,3	10	11,1
Dezember	497	-6,4	657	-6,4	4	-66,7
<b>Insgesamt</b>	<b>7.244</b>	<b>1,1</b>	<b>9.091</b>	<b>-0,4</b>	<b>112</b>	<b>-14,5</b>

<sup>1)</sup> Dazu zählen jene Personen, die entweder am Unfallort oder innerhalb von 30 Tagen, gerechnet ab dem Unfallereignis, an den Unfallfolgen verstorben sind.

## Unfälle mit Personenschaden 2016 nach Monaten

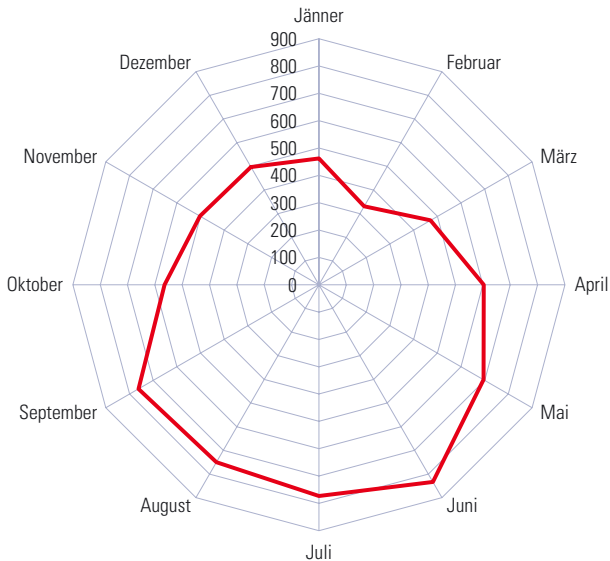

### 5.3.2.5 Verunglückte bei Straßenverkehrsunfällen 2016 nach beteiligten Fahrzeugarten und Bundesländern

Fahrzeugart	Burgen-					Salz-	Steier-	Vorarl-		
	Österreich	land	Kärnten	NÖ	OÖ			burg	mark	Tirol
Einspuriges Kraftfahrzeug	8.281	151	768	1.449	1.492	623	1.312	1.012	525	949
Motorfahrrad (Moped)	3.979	64	408	665	872	329	709	421	309	202
Kleinmotorrad	90	3	13	8	11	7	12	23	11	2
Leichtmotorrad	1.111	21	45	199	154	64	150	105	46	327
Motorrad	3.101	63	302	577	455	223	441	463	159	418
Mehrspuriges Kraftfahrzeug Klasse L	223	17	13	62	54	9	29	21	7	11
Personenkraftwagen	26.457	620	2.015	5.629	5.349	1.928	4.023	2.249	1.015	3.629
Omnibus (Linienbus)	819	12	24	65	71	76	144	133	50	244
LKW und Sattelzugfahrzeug	1.074	38	61	254	228	54	172	128	30	109
bis 3,5t	807	31	46	199	161	38	128	92	17	95
über 3,5t bis 12t	38	-	-	6	13	3	6	6	3	1
über 12t	229	7	15	49	54	13	38	30	10	13
Motorkarren, Transportkarren, Traktor	157	2	11	45	38	8	33	14	4	2
Straßenbahn	201	-	-	1	30	-	31	13	-	126
Fahrrad	7.379	135	469	1.152	1.111	829	1.104	973	639	967
Spiel- und Sportgerät	95	3	8	13	13	6	13	14	5	20
Fußgänger	4.058	74	242	519	630	266	434	364	229	1.300
Sonstige Beteiligte	81	6	5	14	17	6	15	6	7	5
<b>Insgesamt</b>	<b>48.825</b>	<b>1.058</b>	<b>3.616</b>	<b>9.203</b>	<b>9.033</b>	<b>3.805</b>	<b>7.310</b>	<b>4.927</b>	<b>2.511</b>	<b>7.362</b>

#### Verunglückte 2016 nach beteiligten Fahrzeugarten

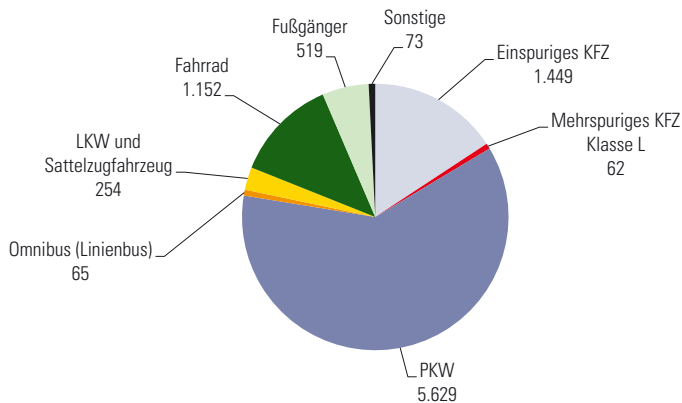

### 5.3.2.6 Verunglückte bei Straßenverkehrsunfällen 2016 nach Fahrzeug- und Straßenarten

Fahrzeugart	insgesamt	Autobahn	Schnell- straße	Landes- straße B	Landes- straße L	sonstige Straße
Einspuriges Kraftfahrzeug	1.449	23	9	447	536	434
Motorfahrrad (Moped)	665	-	-	148	224	293
Kleinmotorrad	8	-	-	2	2	4
Leichtmotorrad	199	5	1	61	70	62
Motorrad	577	18	8	236	240	75
Mehrspuriges KFZ Klasse L	62	1	1	14	28	18
Personenkraftwagen	5.629	867	139	2.081	1.721	821
Omnibus (Linienbus)	65	15	1	10	8	31
LKW und Sattelzugfahrzeug	254	77	11	64	73	29
bis 3,5t	199	59	8	51	58	23
über 3,5t bis 12t	6	1	1	2	2	-
über 12t	49	17	2	11	13	6
Motorkarren, Transportkarren, Traktor	45	-	-	13	17	15
Fahrrad	1.152	-	-	191	257	704
Spiel- und Sportgerät	13	-	-	2	1	10
Fußgänger	519	6	1	103	114	295
Sonstige Beteiligte	15	-	-	5	1	9
<b>Insgesamt</b>	<b>9.203</b>	<b>989</b>	<b>162</b>	<b>2.930</b>	<b>2.756</b>	<b>2.366</b>

#### Straßenverkehrsunfälle mit Personenschaden 2006–2016

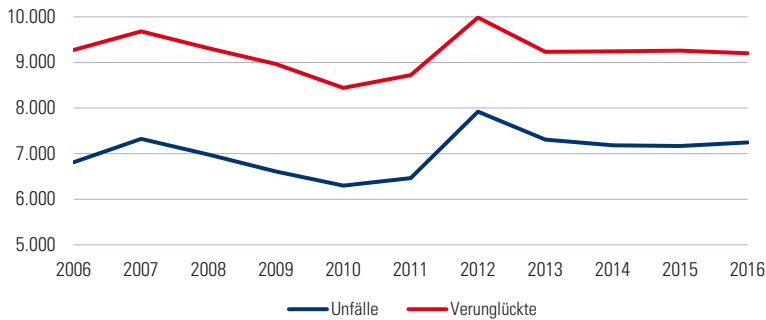

Anmerkung: Ab 2012 geänderte Erhebungsmethode, ein direkter Vergleich mit Vorjahresergebnissen ist daher nicht zulässig.



### 5.3.2.7 Straßenverkehrsunfälle mit Personenschaden 2016 nach Verwaltungsbezirken

Verwaltungsbezirk	Wohnbevölkerung	Unfälle	Verletzte	Getötete <sup>1)</sup>	Verletzte Getötete <sup>1)</sup>		Straßenlängen <sup>2)</sup>	Verletzte Getötete <sup>1)</sup>	
					je 10.000 Einwohner			je 100 Straßen-km	
Krems a.d. Donau	24.627	144	173	1	70,2	0,4	61	282,1	1,6
St. Pölten	54.213	297	411	2	75,8	0,4	116	352,9	1,7
Waidhofen a.d. Ybbs	11.393	44	55	-	48,3	-	72	76,7	-
Wr. Neustadt	44.461	238	288	2	64,8	0,4	41	699,6	4,9
Amstetten	115.355	519	637	7	55,2	0,6	1.218	52,3	0,6
Baden	145.235	526	652	4	44,9	0,3	435	149,9	0,9
Bruck a.d. Leitha	45.392	181	234	3	51,6	0,7	244	96,0	1,2
Gänserndorf	101.115	415	510	10	50,4	1,0	746	68,4	1,3
Gmünd	37.490	153	189	4	50,4	1,1	594	31,8	0,7
Hollabrunn	50.767	239	308	5	60,7	1,0	760	40,5	0,7
Horn	31.472	188	241	3	76,6	1,0	741	32,5	0,4
Korneuburg	78.619	304	364	3	46,3	0,4	481	75,7	0,6
Krems (Land)	56.794	217	266	4	46,8	0,7	882	30,2	0,5
Lilienfeld	26.169	118	140	5	53,5	1,9	278	50,4	1,8
Melk	77.544	391	527	9	68,0	1,2	1.114	47,3	0,8
Mistelbach	75.567	337	412	12	54,5	1,6	792	52,0	1,5
Mödling	118.088	632	802	3	67,9	0,3	228	352,1	1,3
Neunkirchen	86.632	305	381	8	44,0	0,9	584	65,2	1,4
St. Pölten (Land)	99.832	428	563	2	56,4	0,2	937	60,1	0,2
Scheibbs	41.379	157	190	2	45,9	0,5	420	45,2	0,5
Tulln	74.911	295	355	5	47,4	0,7	563	63,0	0,9
Waidhofen a.d. Thaya	26.370	123	159	1	60,3	0,4	609	26,1	0,2
Wr. Neustadt (Land)	77.254	270	333	8	43,1	1,0	446	74,7	1,8
Wien-Umgebung	122.314	529	652	7	53,3	0,6	311	210,0	2,3
Zwettl	42.760	194	249	2	58,2	0,5	937	26,6	0,2
<b>Niederösterreich</b>	<b>1.665.753</b>	<b>7.244</b>	<b>9.091</b>	<b>112</b>	<b>54,6</b>	<b>0,7</b>	<b>13.609</b>	<b>66,8</b>	<b>0,8</b>

<sup>1)</sup> Als Getötete gelten alle Personen, die entweder am Unfallort oder innerhalb von 30 Tagen, gerechnet ab dem Unfallereignis, an den Unfallfolgen verstorben sind.

<sup>2)</sup> Straßenlängen am 27.07.2016 in km beinhalten Landesstraßen B und L.

### 5.3.3.1 Personen- und Frachtverkehr 2016 auf österreichischen Flughäfen

Flughafen	Starts und Landungen	Fluggäste		Fracht in Tonnen	
		An- und Abreisende	Transit	an und ab	Transit
Wien	226.395	23.249.778	100.674	203.033	19.402
Salzburg	17.711	1.736.532	2.756	253	-
Innsbruck	11.813	1.005.610	1.086	98	1
Graz	14.332	978.360	3.346	299	-
Linz	7.390	429.656	5.812	6.528	3.115
Klagenfurt	3.952	194.290	699	-	-
<b>Insgesamt</b>	<b>281.593</b>	<b>27.594.226</b>	<b>114.373</b>	<b>210.211</b>	<b>22.518</b>

## 5.3.3.2 Flughafen Wien-Schwechat, Fluggäste 2016 nach Strecken

Strecke	Fluggäste	Strecke	Fluggäste	Strecke	Fluggäste
Frankfurt	1.162.566	Zagreb	159.538	Chisinau	78.646
Zürich	991.975	Tirana	157.503	Podgorica	78.517
Düsseldorf	868.508	Oslo	152.463	Abu Dhabi	77.627
London Heathrow	790.228	Antalya	143.430	Taipeh	77.505
Paris-Charles De Gaulle	768.799	Chicago	140.261	Lyon Saint-Exupery	76.560
Berlin-Tegel	712.899	Prag/Ruzyne	140.185	Erevan	76.182
Amsterdam-Schiphol	708.897	Moskau-Domodedovo	139.402	Amman	72.585
Hamburg	575.777	Sarajewo	120.677	Seoul	72.572
München	486.056	Graz	120.022	Delhi	69.924
Barcelona	439.767	Mailand/Linate	119.299	Varna	69.704
Istanbul/Ataturk	437.723	Peking	117.962	Krakau	69.162
Rom/Fiumicino	432.906	Toronto	113.590	Saloniki	68.619
Dubai	419.276	Washington	112.506	Heraklion	67.739
Bukarest/Otopeni	399.703	New York	112.263	Nürnberg	67.130
Brüssel	393.349	Teheran	111.381	Ljubljana	63.027
Stuttgart	366.760	Venedig/Tessera	106.665	Santorini	60.238
Kopenhagen	334.907	Übrige USA	105.863	Split	59.442
Tel- Aviv	332.202	Luqa/Malta	102.673	Neapel/Ciampino	58.350
Sofia	311.729	Miami	102.535	Kosice	53.973
Madrid/Barajas	282.608	Skopje	102.317	Basel-Mühlhausen	53.252
Köln	281.561	Kairo	101.761	London Luton	52.608
Bangkok	281.198	Luxemburg	101.476	Catania	52.555
Moskau-Sheremetyevo	276.856	Budapest/Ferihegy	99.887	Edinburg	52.072
Palma de Mallorca	270.169	London Stansted	98.128	Hurghada	51.904
Hannover	266.975	Rotterdam	97.032	Rhodos	50.706
Stockholm/Arlanda	266.134	Manchester	96.176	Florenz	50.419
London Gatwick	250.745	Tokio	95.924	Leipzig/Halle	50.183
Genf	236.183	Klagenfurt	95.351	Las Palmas	49.939
Istanbul/Sabiha Gökçen	225.049	Schanghai	94.437	Teneriffa Süd/Reina Sofia	48.753
Kiew/Boryspil	220.810	Pristina	94.375	Vilnius	45.721
Larnaca	215.518	Dublin	93.142	Odessa	45.013
Athen	213.612	St. Petersburg/Pulkovo	91.500	Ankara/Esenboga	44.024
Warschau/Okęcie	205.186	Malaga	90.321	Paris-Orly	42.798
Mailand/Malpensa	205.041	St. Gallen-Altenrhein	88.209	Übriger Irak	39.909
Belgrad	188.574	Riga	87.695	Chania	39.429
Innsbruck	180.817	Salzburg	86.769	Faro	37.872
Helsinki-Vantaa	171.205	Berlin-Schoenefeld	84.551	Valencia	37.780
Doha	169.834	Bologna	83.775	Dnepropetrovsk	36.290
Lissabon	166.244	Minsk Int. Airport 2	82.912	Sonstige	1.056.088
Nizza	161.015	Dubrovnik	81.644	<b>Insgesamt</b>	<b>23.249.778</b>

Anmerkung: An und ab (ohne Transit) im Linienverkehr

### Flughafen Wien-Schwechat, Fluggäste (an und ab, ohne Transit) 1986–2016

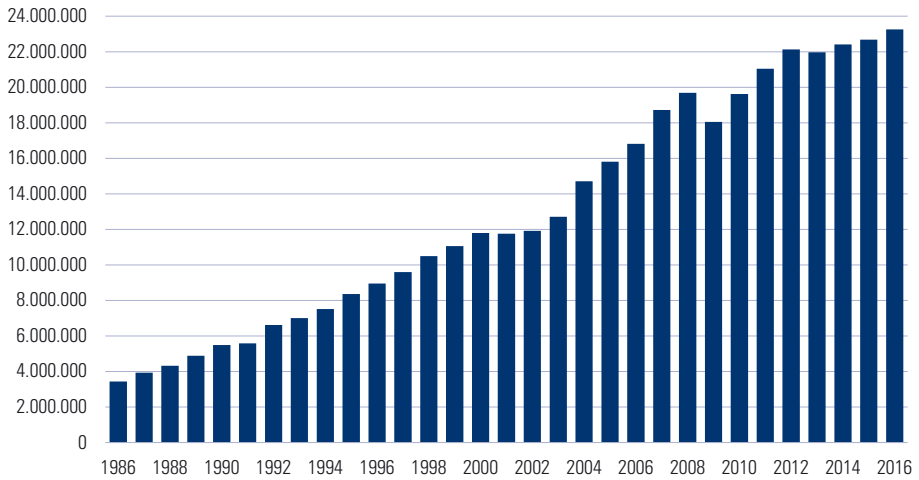

#### 5.3.3.3 Motorflugbetrieb 2012–2016 auf Flughäfen und Flugplätzen

Flugplatz, Flughafen	Flugbewegungen				
	2012	2013	2014	2015	2016
Wiener Neustadt/Ost	42.635	37.977	36.386	37.282	41.759
Vöslau	33.971	33.874	37.031	35.083	34.893
Krems/Langenlois	15.767	18.162	17.289	17.829	18.284
Stockerau	17.486	14.805	16.495	17.507	17.844
Wiener Neustadt/West	10.477	8.762	9.555	7.000	6.936
St. Georgen/Ybbsfeld	5.296	3.828	5.346	5.275	6.478
Langenlebarn	3.788	3.444	1.909	5.646	5.729
Dobersberg	5.574	6.435	5.552	5.241	4.665
Seitenstetten	3.132	3.271	3.202	4.255	3.899
Leopoldsdorf	190	165	73	23	58

Anmerkung: Flugbewegungen (Starts und Landungen) im nichtgewerblichen Motorflugbetrieb der Allgemeinen Luftfahrt

### 5.3.3.4 Personen-, Fracht- und Postverkehr am Flughafen Wien-Schwechat 1980–2016

Jahr	Starts und Landungen	Fluggäste		Fracht in Tonnen			Post in Tonnen		
		An- und Abreisende	Transit	an	ab	Transit	an	ab	Transit
1980	54.262	2.733.930	185.540	17.608	18.998	5.179	2.690	2.083	338
1981	55.791	2.916.144	215.234	16.465	19.144	6.032	3.127	2.795	509
1982	55.195	2.910.060	189.869	16.335	15.969	3.389	2.890	2.630	390
1983	55.381	3.068.697	193.022	17.028	17.878	3.407	3.039	2.795	282
1984	56.941	3.400.270	227.147	18.036	20.579	9.992	3.089	2.794	522
1985	58.733	3.591.812	267.655	18.774	20.808	13.214	3.101	2.815	832
1986	59.824	3.430.067	236.006	21.071	19.901	13.378	3.214	2.761	794
1987	62.712	3.928.678	241.876	23.806	19.411	14.699	3.354	3.574	807
1988	66.803	4.324.000	264.197	26.003	21.760	14.231	3.569	3.711	762
1989	74.041	4.881.131	253.080	28.629	23.299	13.641	3.659	2.923	736
1990	79.823	5.494.804	216.965	32.137	25.780	13.075	3.723	3.011	654
1991	91.383	5.585.706	252.840	33.449	29.387	9.876	3.741	3.044	245
1992	106.686	6.619.863	183.601	37.037	30.896	5.436	4.010	3.242	217
1993	117.161	7.000.663	166.038	38.905	32.178	8.652	3.662	2.870	257
1994	127.335	7.521.230	205.304	42.355	40.184	8.792	3.396	2.744	371
1995	143.701	8.366.763	174.149	46.729	45.833	9.641	3.200	2.818	386
1996	154.790	8.951.014	185.335	48.171	46.440	12.088	3.602	3.452	275
1997	156.608	9.590.678	141.714	52.103	54.850	8.619	3.443	3.310	198
1998	165.022	10.494.245	132.469	53.202	53.875	4.802	3.552	3.892	234
1999	171.441	11.051.584	138.134	57.753	60.719	2.811	2.638	4.401	207
2000	186.189	11.790.804	133.710	58.458	65.948	4.083	3.067	5.097	160
2001	185.140	11.752.175	84.229	52.814	58.162	4.260	3.435	5.786	91
2002	186.695	11.912.434	55.240	54.813	58.892	5.141	3.794	6.824	22
2003	196.810	12.709.432	58.923	57.012	58.674	8.821	4.659	6.774	22
2004	224.559	14.711.592	60.273	74.743	70.800	20.604	5.859	6.795	25
2005	230.687	15.803.435	43.463	90.660	76.832	26.269	5.474	7.096	22
2006	237.269	16.809.215	33.317	108.861	78.987	26.507	6.401	7.642	6
2007	254.667	18.719.275	35.427	115.059	76.730	21.749	6.576	6.659	4
2008	266.206	19.687.629	47.006	116.563	70.739	21.035	7.493	6.568	8
2009	243.239	18.045.675	56.154	120.337	65.387	17.040	6.444	6.239	5
2010	245.992	19.619.958	62.632	142.883	76.451	19.338	6.170	6.309	2
2011	246.003	21.040.715	55.683	114.100	85.709	19.026	6.451	7.090	1
2012	244.650	22.128.387	37.346	99.709	78.337	19.004	6.285	6.855	16
2013	231.177	21.972.929	26.891	99.791	79.035	21.379	4.732	6.959	31
2014	230.781	22.404.584	78.300	115.812	81.949	29.326	5.080	7.504	23
2015	226.811	22.671.848	103.030	107.433	88.841	26.793	4.786	8.066	104
2016	226.395	23.249.778	100.674	113.290	89.743	19.402	5.459	7.895	174

### 5.3.3.5 Güterverkehr auf der Donau in Österreich 2007–2016

Kriterium	2007	2008	2009	2010	2011	2012	2013	2014	2015	2016
<b>Transportaufkommen in 1.000 Tonnen</b>										
Inlandverkehr	972	502	329	457	565	1.240	701	799	680	609
Grenzüberschreitender Verkehr	7.811	7.897	6.526	7.868	7.110	7.063	7.449	7.014	6.089	6.276
Empfang	6.264	5.731	4.945	6.200	5.564	5.439	5.462	4.982	4.325	4.300
Versand	1.547	2.166	1.581	1.668	1.546	1.624	1.987	2.032	1.764	1.976
Transit	3.323	2.810	2.466	2.728	2.268	2.411	2.559	2.309	1.830	2.187
<b>Insgesamt</b>	<b>12.107</b>	<b>11.209</b>	<b>9.321</b>	<b>11.052</b>	<b>9.943</b>	<b>10.714</b>	<b>10.710</b>	<b>10.122</b>	<b>8.599</b>	<b>9.072</b>
<b>Transportleistung in Mio. Tonnenkilometer</b>										
Inlandverkehr	146	92	62	73	88	101	103	78	67	52
Grenzüberschreitender Verkehr	7.879	8.054	6.208	7.500	6.447	6.886	7.307	6.615	5.734	6.094
Empfang	6.879	6.397	5.069	6.271	5.221	5.569	5.432	4.863	4.124	4.185
Versand	1.000	1.657	1.139	1.229	1.226	1.317	1.875	1.752	1.610	1.909
Transit	4.520	3.614	3.318	3.877	3.065	3.553	3.725	3.222	2.530	3.128
<b>Insgesamt</b>	<b>12.545</b>	<b>11.760</b>	<b>9.588</b>	<b>11.450</b>	<b>9.600</b>	<b>10.540</b>	<b>11.135</b>	<b>9.915</b>	<b>8.331</b>	<b>9.274</b>

#### Transportaufkommen auf der Donau in Österreich 2007–2016

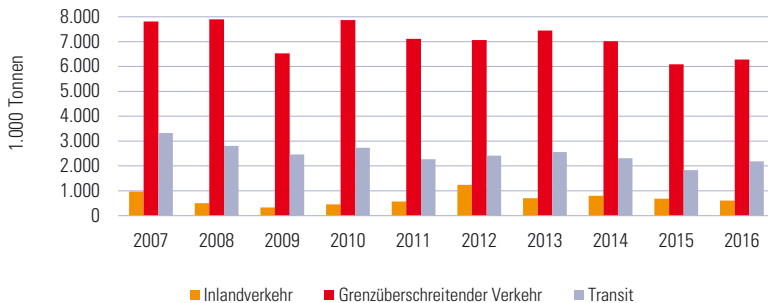

### 5.3.3.6 Verkehrsleistungen der Eisenbahnverkehrsunternehmen im Schienenverkehr in Österreich 2009–2016

Kriterium	2009	2010	2011	2012	2013	2014	2015	2016
<b>Personenverkehr (in Mio.)</b>								
beförderte Personen	239,7	242,1	244,0	262,9	274,3	278,3	282,4	-
Personenkilometer	10.653,4	10.736,8	10.875,5	11.323,0	11.914,9	12.092,0	12.208,2	-
<b>Güterverkehr (in 1.000 Tonnen)<sup>1)</sup></b>								
Inlandverkehr	34.987,8	37.442,4	34.834,3	30.885,2	28.769,1	29.383,7	28.897,7	28.899,6
Grenzüberschreitender Verkehr	43.932,1	49.691,7	52.658,4	48.935,5	43.638,2	43.899,8	42.642,7	43.802,1
Empfang	27.470,4	31.148,5	32.503,4	30.158,9	26.882,2	26.874,3	25.743,7	27.757,6
Versand	16.461,7	18.543,2	20.154,9	18.776,6	16.756,0	17.025,4	16.899,0	17.144,5
Transit	14.159,9	15.826,5	15.727,7	15.581,6	16.264,7	17.709,1	18.525,1	25.968,5
<b>Insgesamt (inkl. Stückgut)</b>	<b>93.079,8</b>	<b>102.960,6</b>	<b>103.220,4</b>	<b>95.402,3</b>	<b>88.672,0</b>	<b>90.992,6</b>	<b>90.065,5</b>	<b>98.670,1</b>

<sup>1)</sup> ohne Post- und Dienstgutverkehr

Anmerkung: Bis einschließlich 2012 wurden im Güterverkehr alle Beförderungen gezählt, weshalb Transporte, die in Zusammenarbeit zweier oder mehrerer Unternehmen erfolgten, auch mehrfach gezählt wurden.

### 5.3.3.7 Straßengüterverkehr 2016 – Innerösterreichisches Transportaufkommen und Transportleistung

von nach	Einheit	Burgenland	Kärnten	NÖ	OÖ	Salzburg	Steiermark	Tirol	Vorarlberg	Wien
<b>Burgenland</b>	Tonnen	6.704.856	62.665	2.802.235	204.007	33.871	1.357.301	4.985	414	600.916
	1.000 tkm Inland	119.689	15.157	171.149	55.390	11.844	107.693	2.125	150	41.985
<b>Kärnten</b>	Tonnen	162.874	18.878.219	446.628	614.630	299.892	2.246.325	289.379	53.343	146.097
	1.000 tkm Inland	38.608	487.068	136.065	163.831	53.490	261.140	49.783	15.322	47.070
<b>Niederösterreich</b>	Tonnen	2.726.696	343.007	61.556.865	5.338.728	399.291	2.213.054	226.224	107.110	9.533.346
	1.000 tkm Inland	171.881	110.133	1.845.999	629.464	113.691	361.679	73.747	35.348	358.427
<b>Oberösterreich</b>	Tonnen	194.846	447.975	5.748.842	58.429.829	2.867.829	1.701.761	680.686	200.525	630.481
	1.000 tkm Inland	53.594	118.760	682.414	1.514.586	255.440	311.182	119.664	38.460	134.392
<b>Salzburg</b>	Tonnen	46.310	458.469	590.035	3.101.837	21.817.630	592.689	1.065.673	189.643	356.352
	1.000 tkm Inland	16.104	73.114	159.535	282.981	469.700	108.936	95.354	18.297	111.372
<b>Steiermark</b>	Tonnen	1.166.241	1.790.765	2.851.196	2.272.188	821.979	44.446.324	156.518	61.532	496.103
	1.000 tkm Inland	90.298	214.370	431.715	376.872	155.681	1.268.264	52.017	22.272	99.677
<b>Tirol</b>	Tonnen	17.586	629.356	435.645	1.209.493	1.152.816	218.371	31.405.470	268.120	65.982
	1.000 tkm Inland	7.001	74.514	149.309	224.672	112.125	76.417	693.992	46.073	27.750
<b>Vorarlberg</b>	Tonnen	9.105	28.275	101.820	216.219	182.163	40.690	465.905	13.503.457	18.696
	1.000 tkm Inland	3.369	7.692	31.881	41.105	17.352	14.136	75.236	227.603	7.471
<b>Wien</b>	Tonnen	608.337	139.111	14.028.745	835.087	374.043	607.146	51.786	21.457	13.036.431
	1.000 tkm Inland	42.632	46.695	514.472	175.421	117.784	117.232	19.865	8.194	133.431

Anmerkung: tkm = Beförderte Tonnen multipliziert mit den zurückgelegten Kilometern

## 6

## Finanzen

Landes- und Gemeindefinanzen

Steuern, Einkommen

## 6 Finanzen

### 6.1 Landes- und Gemeindefinanzen

### 6.2 Steuern, Einkommen



## 6.1.1 Rechnungsabschluss (in 1.000 €) 2016 und Voranschlag 2017 und 2018 des Landes Niederösterreich

Gruppe, Benennung	Einnahmen			Ausgaben		
	Rechnungsabschluss	Voranschlag	2018	Rechnungsabschluss	Voranschlag	2018
	2016	2017	2018	2016	2017	2018
0 Vertretungskörper und allgemeine Verwaltung	107.867	98.527	98.508	748.932	776.256	799.581
1 Öffentliche Ordnung und Sicherheit	4.712	4.779	4.797	31.629	31.948	32.612
2 Unterrichts-, Erziehungs-, Sport- und Wissenschaft	1.182.719	1.214.968	1.241.688	1.560.855	1.603.315	1.643.032
3 Kunst, Kultur und Kultus	1.849	3.364	3.667	135.941	132.905	137.289
4 Soziale Wohlfahrt und Wohnbauförderung	814.244	790.848	794.922	1.680.410	1.648.042	1.608.344
5 Gesundheit	41.972	32.601	28.853	571.829	582.565	618.176
6 Straßen- und Wasserbau, Verkehr	31.001	52.612	43.836	525.894	554.637	563.408
7 Wirtschaftsförderung	7.577	7.656	7.711	162.592	145.648	151.577
8 Dienstleistungen	2.607.570	2.630.388	2.769.037	2.625.835	2.649.586	2.787.552
9 Finanzwirtschaft	3.942.162	4.224.595	4.288.758	698.155	935.435	940.206
<b>Insgesamt</b>	<b>8.741.673</b>	<b>9.060.338</b>	<b>9.281.777</b>	<b>8.741.673</b>	<b>9.060.338</b>	<b>9.281.777</b>

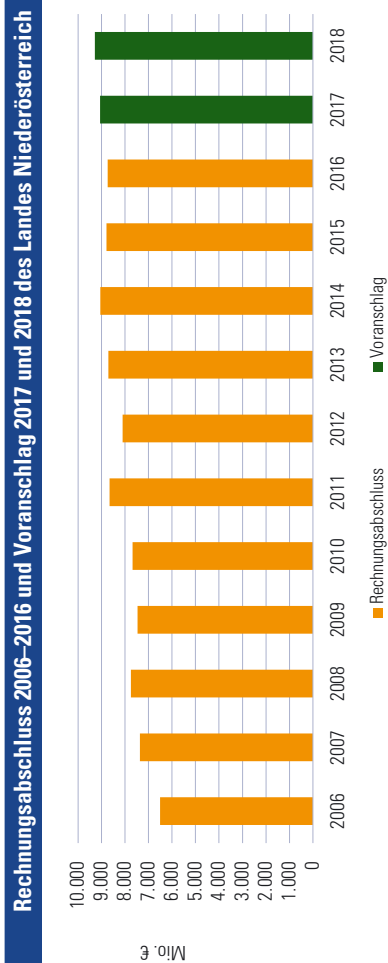

### 6.1.2 Rechnungsabschluss (in 1.000 €) 2014–2016 des Landes Niederösterreich

Gruppe, Benennung	Einnahmen			Ausgaben			Zuschuss bzw. Überschuss		
	2014	2015	2016	2014	2015	2016	2014	2015	2016
0 Vertretungskörper und allgemeine Verwaltung	119.197	114.352	107.867	732.011	743.698	748.932	-612.815	-629.346	-641.065
1 Öffentliche Ordnung und Sicherheit	4.898	5.012	4.712	32.596	32.863	31.629	-27.698	-27.841	-26.917
2 Unterricht, Erziehung, Sport und Wissenschaft	1.122.868	1.140.646	1.182.719	1.504.593	1.532.858	1.560.655	-381.725	-392.213	-377.936
3 Kunst, Kultur und Kultus	4.085	3.180	1.849	132.988	134.221	135.941	-128.903	-131.041	-134.092
4 Soziale Wohlfahrt und Wohnbauförderung	785.693	728.606	814.244	1.619.693	1.608.483	1.680.410	-833.999	-879.877	-866.166
5 Gesundheit	41.246	44.888	41.972	561.745	585.177	571.829	-520.499	-540.489	-529.857
6 Straßen- und Wasserbau, Verkehr	50.750	49.363	31.001	495.072	534.314	525.694	-444.322	-484.351	-494.693
7 Wirtschaftsförderung	9.507	7.818	7.577	191.596	184.546	162.592	-182.089	-176.728	-155.015
8 Dienstleistungen	2.517.016	2.753.325	2.607.570	2.536.626	2.769.224	2.625.835	-19.610	-15.900	-18.265
9 Finanzwirtschaft	4.394.594	3.944.623	3.942.162	1.242.934	666.837	698.155	3.151.660	3.277.786	3.244.007
<b>Insgesamt</b>	<b>9.049.855</b>	<b>8.792.211</b>	<b>8.741.673</b>	<b>9.049.855</b>	<b>8.792.211</b>	<b>8.741.673</b>	-	-	-

### 6.1.3 Rechnungsabschluss (in 1.000 €) 2014–2016 der NÖ Gemeinden insgesamt

Gruppe, Benennung	Einnahmen			Ausgaben			Zuschuss bzw. Überschuss		
	2014	2015	2016	2014	2015	2016	2014	2015	2016
0 Vertretungskörper und allgemeine Verwaltung	108.385	113.244	114.146	487.698	490.339	500.722	-379.313	-377.095	-386.576
1 Öffentliche Ordnung und Sicherheit	4.548	5.252	5.311	54.874	55.935	57.650	-50.326	-50.683	-52.339
2 Unterricht, Erziehung, Sport und Wissenschaft	115.110	118.043	103.706	495.722	507.168	518.462	-380.612	-389.115	-414.756
3 Kunst, Kultur und Kultus	35.837	36.305	36.806	114.165	114.628	118.445	-78.328	-78.323	-81.639
4 Soziale Wohlfahrt und Wohnbauförderung	20.437	21.328	21.623	328.501	335.288	327.970	-308.064	-313.960	-306.347
5 Gesundheit	12.694	10.412	10.964	436.878	446.702	463.362	-424.184	-436.290	-452.398
6 Straßen- und Wasserbau, Verkehr	29.000	30.446	34.316	128.292	130.141	129.209	-99.292	-99.695	-94.893
7 Wirtschaftsförderung	4.364	6.771	6.058	46.845	46.917	42.999	-42.481	-40.146	-36.941
8 Dienstleistungen	920.138	931.562	995.311	1.075.822	1.094.678	1.153.299	-155.684	-163.116	-167.988
9 Finanzwirtschaft	2.531.158	2.597.356	2.694.825	568.956	601.277	644.918	1.962.202	1.996.079	2.049.907
<b>Ordentliche Gebarung</b>	<b>3.781.671</b>	<b>3.870.719</b>	<b>4.013.066</b>	<b>3.737.753</b>	<b>3.823.063</b>	<b>3.957.036</b>	<b>43.918</b>	<b>47.656</b>	<b>56.030</b>
<b>Außerordentliche Gebarung</b>	<b>1.274.805</b>	<b>1.247.767</b>	<b>1.270.505</b>	<b>1.259.522</b>	<b>1.230.724</b>	<b>1.249.910</b>	<b>15.283</b>	<b>17.043</b>	<b>20.595</b>

## 6.1.4 Gemeindeabgaben und Ertragsanteile (in 1.000 €) 2016 nach Verwaltungsbezirken

Verwaltungsbezirk	Wohnbevölkerung 1.1.2016			Gemeindeabgaben u. Ertragsanteile			Gemeindeabgaben			Ertragsanteile		
	insgesamt	in %	Kopfquote in €	insgesamt	in %	Kopfquote in €	insgesamt	in %	Kopfquote in €	insgesamt	in %	Kopfquote in €
Krems a.d. Donau	24.344	1,5	1.851	45.069	2,1	1.851	17.720	2,4	728	27.349	1,9	1.123
St. Pölten	53.478	3,2	2.004	107.154	5,0	2.004	41.748	5,5	781	65.406	4,6	1.223
Waidhofen a.d. Ybbs	11.364	0,7	1.565	17.780	0,8	1.565	5.459	0,7	480	12.321	0,9	1.084
Wr. Neustadt	43.833	2,7	1.719	75.356	3,5	1.719	27.022	3,6	616	48.334	3,4	1.103
Amstetten	114.617	6,9	1.313	150.537	7,0	1.313	54.666	7,3	477	95.871	6,8	836
Baden	143.736	8,7	1.262	181.346	8,4	1.262	54.252	7,2	377	127.094	9,0	884
Bruck an der Leitha	98.244	5,9	1.528	150.100	6,9	1.528	72.807	9,7	741	77.293	5,5	787
Gänsemdorf	99.738	6,0	1.174	117.088	5,4	1.174	36.787	4,9	369	80.301	5,7	805
Gmünd	37.557	2,3	1.189	44.650	2,1	1.189	14.925	2,0	397	29.725	2,1	791
Hollabrunn	50.617	3,1	1.130	57.193	2,6	1.130	15.761	2,1	311	41.432	2,9	819
Horn	31.452	1,9	1.196	37.603	1,7	1.196	13.030	1,7	414	24.573	1,7	781
Korneuburg	88.599	5,4	1.299	115.128	5,3	1.299	41.993	5,6	474	73.135	5,2	825
Krems (Land)	56.620	3,4	1.107	62.672	2,9	1.107	16.282	2,2	288	46.390	3,3	819
Lilienfeld	26.220	1,6	1.185	31.078	1,4	1.185	10.453	1,4	399	20.625	1,5	787
Melk	77.255	4,7	1.157	89.373	4,1	1.157	28.156	3,7	364	61.217	4,3	792
Mistelbach	74.945	4,5	1.155	86.526	4,0	1.155	25.630	3,4	342	60.896	4,3	813
Mödling	117.833	7,1	1.604	189.997	8,7	1.604	86.179	11,4	731	102.818	7,3	873
Neunkirchen	86.353	5,2	1.179	101.807	4,7	1.179	30.249	4,0	350	71.558	5,1	829
St. Pölten (Land)	128.999	7,8	1.136	146.559	6,8	1.136	46.929	6,1	356	100.630	7,1	780
Scheibbs	41.195	2,5	1.267	52.181	2,4	1.267	19.644	2,6	477	32.537	2,3	790
Tulln	100.851	6,1	1.315	132.628	6,1	1.315	41.365	5,5	410	91.263	6,5	905
Waidhofen a.d. Thaya	26.407	1,6	1.165	30.774	1,4	1.165	10.100	1,3	382	20.674	1,5	783
Wr. Neustadt (Land)	76.595	4,6	1.154	88.418	4,1	1.154	28.044	3,7	366	60.374	4,3	788
Zwettl	42.839	2,6	1.198	51.326	2,4	1.198	15.158	2,0	354	36.168	2,6	844
<b>Niederösterreich</b>	<b>1.653.691</b>	<b>100,0</b>	<b>1.307</b>	<b>2.161.344</b>	<b>100,0</b>	<b>1.307</b>	<b>753.360</b>	<b>100,0</b>	<b>456</b>	<b>1.407.984</b>	<b>100,0</b>	<b>851</b>

## 6.1.5 Ausgewählte Gemeindeabgaben (in 1.000 €) 2016 nach Verwaltungsbezirken

Verwaltungsbezirk	Grundsteuer A		Grundsteuer B		Kommunalsteuer		Lustbarkeitsabgabe		Verwaltungsabgabe		Fremdenverkehrsabgabe	
	insgesamt	in %	insgesamt	in %	insgesamt	in %	insgesamt	in %	insgesamt	in %	insgesamt	in %
Krems a.d. Donau	31	0,3	1.938	1,6	12.261	2,6	160	5,3	296	4,4	531	4,3
St. Pölten	94	1,0	6.125	5,2	28.339	6,1	300	9,9	516	7,6	665	5,4
Waidhofen a.d. Ybbs	28	0,3	751	0,6	3.414	0,7	21	0,7	226	3,3	130	1,1
Wr. Neustadt	16	0,2	3.773	3,2	17.842	3,8	250	8,2	567	8,4	548	4,5
Amstetten	587	6,1	7.138	6,1	35.325	7,6	155	5,1	370	5,4	650	5,3
Baden	310	3,2	10.655	9,1	33.988	7,3	126	4,1	449	6,6	1.098	9,0
Bruck a.d. Leitha	564	5,8	7.889	6,7	52.254	11,2	32	1,1	448	6,6	654	5,4
Gänsemdorf	1.126	11,6	5.614	4,8	18.059	3,9	222	7,3	267	3,9	268	2,2
Gmünd	216	2,2	2.536	2,2	9.284	2,0	31	1,0	108	1,6	484	4,0
Höllbrunn	901	9,3	2.826	2,4	6.554	1,4	26	0,9	196	2,9	279	2,3
Horn	496	5,1	2.238	1,9	7.036	1,5	37	1,2	98	1,4	304	2,5
Korneuburg	563	5,8	7.271	6,2	24.950	5,4	31	1,0	263	3,9	461	3,8
Krems (Land)	421	4,3	2.893	2,5	7.055	1,5	88	2,9	191	2,8	611	5,0
Lilienfeld	150	1,5	1.428	1,2	7.741	1,7	27	0,9	76	1,1	173	1,4
Melk	438	4,5	4.097	3,5	15.502	3,3	774	25,4	212	3,1	619	5,1
Mistelbach	1.063	11,0	4.545	3,9	13.825	3,0	47	1,5	318	4,7	502	4,1
Mödling	152	1,6	12.185	10,4	66.824	14,3	445	14,6	372	5,5	1.130	9,2
Neunkirchen	202	2,1	5.406	4,6	18.260	3,9	27	0,9	264	3,9	565	4,6
St. Pölten (Land)	654	6,8	8.466	7,2	23.634	5,1	51	1,7	448	6,6	497	4,1
Scheibbs	261	2,7	2.528	2,1	13.092	2,8	43	1,4	139	2,0	442	3,6
Tulln	521	5,4	8.206	7,0	20.062	4,3	84	2,8	464	6,8	572	4,7
Waidhofen a.d. Thaya	286	3,0	1.584	1,3	6.340	1,4	42	1,4	103	1,5	193	1,6
Wr. Neustadt (Land)	223	2,3	5.336	4,5	15.629	3,4	22	0,7	234	3,4	445	3,6
Zwettl	380	3,9	2.195	1,9	8.432	1,8	-	-	165	2,4	399	3,3
<b>Niederösterreich</b>	<b>9.684</b>	<b>100,0</b>	<b>117.622</b>	<b>100,0</b>	<b>465.701</b>	<b>100,0</b>	<b>3.042</b>	<b>100,0</b>	<b>6.790</b>	<b>100,0</b>	<b>12.219</b>	<b>100,0</b>

## 6.1.6 Gemeindeabgaben und Ertragsanteile pro Kopf 2016

(jeweils 20 Gemeinden mit den höchsten und niedrigsten Abgaben bzw. Ertragsanteilen)

Gemeindeabgaben und Ertragsanteile mit Interessentenbeiträgen		Gemeindeabgaben		Ertragsanteile	
Gemeinde	in €	Gemeinde	in €	Gemeinde	in €
<b>Gemeinden mit den höchsten Abgaben bzw. Ertragsanteilen</b>					
Schwechat	2.827,6	Schwechat	1.945,0	St. Pölten	1.223,0
Laxenburg	2.567,3	Laxenburg	1.842,5	Krems an der Donau	1.123,4
Weikersdorf am Steinfelde	2.556,9	Weikersdorf am Steinfelde	1.841,0	Mödling	1.108,9
Wiener Neudorf	2.542,3	Klein-Neusiedl	1.797,9	Baden	1.105,8
Klein-Neusiedl	2.501,6	Biedermannsdorf	1.784,0	Klosterneuburg	1.102,8
Biedermannsdorf	2.488,7	Wiener Neudorf	1.742,9	Wiener Neustadt	1.102,7
Bad Schönau	2.285,1	Schwadorf	1.453,3	Waidhofen an der Ybbs	1.084,2
Vösendorf	2.208,6	Wieselburg	1.375,2	Andlersdorf	1.057,0
Schwadorf	2.160,2	Bad Schönau	1.364,6	Tulln an der Donau	1.043,6
Wieselburg	2.138,9	Vösendorf	1.283,7	Amstetten	1.039,0
Moorbad Harbach	2.008,5	Weinburg	1.277,9	Traiskirchen	1.011,6
St. Pölten	2.003,7	Aderklaa	1.227,9	Perchtoldsdorf	986,9
Weinburg	1.995,2	Orth an der Donau	1.171,5	Mistelbach	968,7
Orth an der Donau	1.909,4	Gumpoldskirchen	1.087,5	Zwettl-Niederösterreich	948,4
Krems an der Donau	1.851,3	Moorbad Harbach	1.084,7	Dürnstein	943,6
Gumpoldskirchen	1.832,9	Hagenbrunn	1.046,4	Vösendorf	924,9
Brunn am Gebirge	1.826,1	Waldegg	1.043,6	Moorbad Harbach	923,8
Amstetten	1.792,3	Wimpassing im Schwarzatale	1.003,3	Bad Schönau	920,5
Waldegg	1.774,8	Brunn am Gebirge	960,5	Ternitz	914,2
Hagenbrunn	1.764,3	Zwentendorf an der Donau	948,1	Neunkirchen	913,3
<b>Gemeinden mit den niedrigsten Abgaben bzw. Ertragsanteilen</b>					
Unterstinkenbrunn	874,2	St. Anton an der Jeßnitz	89,5	Aderklaa	477,3
Straning-Grafenberg	877,8	Rabensburg	89,5	Breitenau	702,8
St. Georgen am Reith	878,6	Hollenthon	99,9	Raasdorf	702,8
Altendorf	882,6	Japons	101,2	Klein-Neusiedl	703,6
Japons	889,5	Ludweis-Aigen	105,1	Biedermannsdorf	704,7
Rabensburg	890,6	Raxendorf	107,9	Parbasdorf	706,1
Raxendorf	897,9	Unterstinkenbrunn	108,4	Schwadorf	706,9
Buchbach	899,8	Zillingdorf	108,7	Achau	709,6
Hollenthon	901,0	Hochneukirchen-Gschaidt	111,6	Zwentendorf an der Donau	713,8
Zillingdorf	903,5	Straning-Grafenberg	113,2	Weikersdorf am Steinfelde	715,9
St. Anton an der Jeßnitz	904,4	Ebenthal	113,6	Weinburg	717,3
Altlichtenwarth	905,8	Buchbach	114,3	Hagenbrunn	717,9
Ebenthal	906,6	Eggern	115,5	Thomasberg	717,9
Ludweis-Aigen	911,0	Kirchschlag	117,3	Hennersdorf	720,1
Unserfrau-Altweitra	913,6	Altendorf	118,1	Böheimkirchen	721,9
Hochneukirchen-Gschaidt	921,4	Allentsteig	122,6	Berg	722,0
Bürg-Vöstenhof	922,8	Altlichtenwarth	125,7	Laxenburg	724,8
Waidhofen an der Thaya-Land	923,7	Unserfrau-Altweitra	126,7	Leobendorf	725,2
Würflach	929,4	Ottenthal	128,7	Rauchenwarth	726,1
Velm-Götzendorf	929,9	St. Oswald	132,6	Velm-Götzendorf	727,8

## 6.1.7 Ausgewählte Gemeindeabgaben pro Kopf 2016 (jeweils 20 Gemeinden mit den höchsten und niedrigsten Abgaben)

Grundsteuer A und B		Interessentenbeiträge		Kommunalsteuer	
Gemeinde	in €	Gemeinde	in €	Gemeinde	in €
<b>Gemeinden mit den höchsten Abgaben</b>					
Semmering	213,2	Sonntagberg	362,2	Schwechat	1.746,2
Bad Schönau	184,6	Weikersdorf am Steinfelde	325,6	Laxenburg	1.649,1
Biedermannsdorf	163,4	Glinzendorf	288,8	Biedermannsdorf	1.580,6
Vösendorf	156,4	Berg	282,4	Wiener Neudorf	1.550,8
Hinterbrühl	155,9	Krumau am Kamp	280,4	Weikersdorf am Steinfelde	1.352,8
Aderklaa	140,4	Hollenstein an der Ybbs	252,9	Klein-Neusiedl	1.296,1
Weikersdorf am Steinfelde	139,4	Wolfsthal	236,0	Schwadorf	1.247,5
Wiener Neudorf	138,2	Großhofen	231,7	Wieselburg	1.175,1
Moorbad Harbach	137,0	Haringsee	224,1	Aderklaa	1.065,0
Laxenburg	133,1	Enzersfeld im Weinviertel	218,4	Weinburg	1.060,8
Hagenbrunn	132,3	Kirchberg am Wechsel	217,5	Vösendorf	1.042,7
Markgrafneusiedl	131,6	Pressbaum	215,9	Orth an der Donau	975,5
Reichenau an der Rax	123,2	Gerersdorf	213,9	Gumpoldskirchen	959,5
Raasdorf	122,1	Königstetten	213,2	Wimpassing im Schwarzatale	891,6
Kematen an der Ybbs	122,0	Kottes-Purk	206,9	Bad Schönau	846,0
Gerasdorf bei Wien	120,9	Rastenfeld	202,6	Waldegg	833,1
Horn	116,4	Absdorf	195,6	Brunn am Gebirge	770,4
St. Pölten	116,3	Enzersdorf an der Fischa	187,1	Thomasberg	744,8
Andlersdorf	115,1	Hagenbrunn	179,0	Hagenbrunn	698,6
Glinzendorf	114,3	Winklarn	177,5	Kematen an der Ybbs	658,6
<b>Gemeinden mit den niedrigsten Abgaben</b>					
Raxendorf	33,9	Laxenburg	-	Altendorf	0,2
Golling an der Erlauf	36,8	Schwarzenbach an der Pielach	-	Waidhofen an der Thaya-Land	4,8
Nöchling	37,1	Kirchschlag	-	Waldenstein	8,7
St. Georgen an der Leys	37,5	Loich	-	Rabensburg	15,2
Hirtenberg	38,1	Maria Laach am Jauerling	-	Ottenthal	17,0
Waidhofen an der Thaya-Land	38,2	Unserfrau-Altweitra	-	Krumau am Kamp	17,2
St. Anton an der Jeßnitz	39,2	Unterstinkenbrunn	-	Zillingdorf	17,4
Schwarzenbach an der Pielach	39,7	Reingers	-	Straning-Grafenberg	18,7
Eschenau	40,0	Kautzen	-	Wartmannstetten	18,8
Opponitz	40,7	Allentsteig	-	Hollenthon	19,0
Kirchschlag	40,9	Miesenbach	-	Ludweis-Aigen	20,0
Weinzierl am Walde	41,1	Fallbach	-	Hausbrunn	20,4
Rabenstein an der Pielach	41,6	Priggwitz	-	Japons	21,0
Thaya	42,2	Sulz im Weinviertel	-	Breitenstein	21,9
Neustadt an der Donau	42,5	Weissenbach an der Triesting	-	Walpersbach	23,8
Albrechtsberg an der Großen Krems	43,0	Waldkirchen an der Thaya	-	Droß	24,5
Kirnberg an der Mank	43,1	Moorbad Harbach	-	Raxendorf	24,6
Zeillern	43,1	Aderklaa	-	Röhrenbach	24,6
Frankenfels	43,2	Semmering	-	Hochneukirchen-Gschoaidt	25,8
Schwarzenau	43,2	Vösendorf	0,1	Mitterndorf an der Fischa	27,3

## 6 Finanzen

6.1 Landes- und Gemeindefinanzen

**6.2 Steuern, Einkommen**

## 6.2.1 Lohnsteuerpflichtige, einbehaltene Lohnsteuer und Bruttobezüge 2015 nach Bundesländern und Geschlecht

Bundesland	Steuerpflichtige		einbehalt. Lohn- steuer in Mio. €		Bruttobezüge					
					insgesamt		Männer		Frauen	
	Fälle	in %	insges.	in %	in Mio. €	in %	Fälle	in Mio. €	Fälle	in Mio. €
Burgenland	217.718	3,4	892,9	3,2	6.101,4	3,4	108.567	3.771,5	109.151	2.329,9
Kärnten	416.114	6,6	1.640,9	5,9	11.099,3	6,2	206.916	6.823,3	209.198	4.276,0
<b>Niederösterreich</b>	<b>1.224.624</b>	<b>19,3</b>	<b>5.859,5</b>	<b>20,9</b>	<b>36.661,8</b>	<b>20,4</b>	<b>612.773</b>	<b>22.643,7</b>	<b>611.851</b>	<b>14.018,1</b>
Oberösterreich	1.079.827	17,0	4.600,2	16,4	30.476,6	17,0	547.230	19.555,2	532.597	10.921,4
Salzburg	412.835	6,5	1.732,8	6,2	11.251,6	6,3	202.975	6.890,8	209.860	4.360,8
Steiermark	925.774	14,6	3.657,9	13,1	24.817,4	13,8	466.863	15.516,9	458.911	9.300,5
Tirol	550.826	8,7	2.102,0	7,5	14.330,8	8,0	276.066	9.061,0	274.760	5.269,8
Vorarlberg	269.495	4,2	1.156,4	4,1	7.423,2	4,1	133.730	4.771,4	135.765	2.651,8
Wien	1.255.457	19,8	6.378,1	22,8	37.123,1	20,7	608.011	20.683,5	647.446	16.439,6
<b>Österreich</b>	<b>6.352.670</b>	<b>100,0</b>	<b>28.020,7</b>	<b>100,0</b>	<b>179.285,2</b>	<b>100,0</b>	<b>3.163.131</b>	<b>109.717,3</b>	<b>3.189.539</b>	<b>69.567,9</b>
Ausland/unbekannt	413.995	-	263,2	-	3.230,4	-	223.394	2.287,4	190.601	942,9

## 6.2.2 Lohnsteuerfälle 2015 nach Geschlecht, Pendlerpauschale, geleisteten Beiträgen und Verwaltungsbezirken

Verwaltungsbezirk	insgesamt	männlich	weiblich	Fälle mit Beiträgen zur ...					
				Pendlerpauschale		Sozialversicherung		Lohnsteuer	
				insgesamt	in %	insgesamt	in %	insgesamt	in %
Krems a.d. Donau	18.231	8.725	9.506	2.428	13,3	17.117	93,9	14.208	77,9
St. Pölten	39.119	19.218	19.901	3.288	8,4	36.885	94,3	31.155	79,6
Waidhofen a.d. Ybbs	8.234	4.126	4.108	1.152	14,0	7.861	95,5	6.371	77,4
Wr. Neustadt	30.654	15.126	15.528	4.243	13,8	28.759	93,8	24.169	78,8
Amstetten	83.849	43.145	40.704	16.373	19,5	79.785	95,2	64.937	77,4
Baden	104.544	51.436	53.108	17.502	16,7	98.852	94,6	84.380	80,7
Bruck a.d. Leitha	72.818	36.402	36.416	12.175	16,7	69.431	95,3	60.004	82,4
Gänserndorf	75.358	38.330	37.028	16.423	21,8	71.476	94,8	61.359	81,4
Gmünd	28.674	14.456	14.218	5.085	17,7	27.216	94,9	21.073	73,5
Hollabrunn	38.367	19.393	18.974	8.847	23,1	36.271	94,5	29.504	76,9
Horn	23.698	11.860	11.838	4.851	20,5	22.465	94,8	18.145	76,6
Korneuburg	66.050	32.832	33.218	12.335	18,7	62.886	95,2	54.419	82,4
Krems (Land)	42.922	21.842	21.080	8.986	20,9	40.664	94,7	32.179	75,0
Lilienfeld	19.531	9.867	9.664	2.706	13,9	18.561	95,0	15.098	77,3
Melk	57.521	29.372	28.149	11.813	20,5	54.452	94,7	43.541	75,7
Mistelbach	57.274	28.948	28.326	13.580	23,7	54.563	95,3	45.408	79,3
Mödling	85.614	41.005	44.609	8.209	9,6	80.563	94,1	70.396	82,2
Neunkirchen	63.951	31.788	32.163	11.092	17,3	60.648	94,8	49.935	78,1
St. Pölten (Land)	94.701	47.189	47.512	17.184	18,1	89.562	94,6	74.972	79,2
Scheibbs	30.199	15.592	14.607	5.416	17,9	28.684	95,0	22.673	75,1
Tulln	74.955	37.092	37.863	13.934	18,6	71.013	94,7	60.650	80,9
Waidhofen a.d. Thaya	20.105	10.092	10.013	4.100	20,4	19.043	94,7	14.585	72,5
Wr. Neustadt (Land)	56.317	28.400	27.917	10.653	18,9	53.401	94,8	44.492	79,0
Zwettl	31.938	16.537	15.401	7.138	22,3	30.209	94,6	22.175	69,4
<b>Niederösterreich</b>	<b>1.224.624</b>	<b>612.773</b>	<b>611.851</b>	<b>219.513</b>	<b>17,9</b>	<b>1.160.367</b>	<b>94,8</b>	<b>965.828</b>	<b>78,9</b>



## 6.2.3 Lohnsteuerfälle (ohne Pensionisten) 2015 nach Alter, Geschlecht und Verwaltungsbezirken

Verwaltungsbezirk	Lohnsteuerfälle															
	männlich						weiblich									
	bis 29	30 - 39	40 - 49	50 - 59	ab 60		bis 29	30 - 39	40 - 49	50 - 59	ab 60					
Krems a.d. Donau	11.295	3.170	2.360	2.782	2.671	312	1.621	1.219	1.363	1.326	222	1.549	1.141	1.419	1.345	90
St. Pölten	24.729	6.548	5.475	6.514	5.576	616	3.468	2.914	3.230	2.844	457	3.080	2.561	3.284	2.732	159
Waidhofen a.d. Ybbs	5.257	1.638	1.062	1.277	1.152	128	872	583	662	600	94	766	479	615	552	34
Wr. Neustadt	20.256	5.759	4.766	4.987	4.238	506	3.016	2.620	2.480	2.146	352	2.743	2.146	2.507	2.092	154
Amstetten	56.812	16.871	12.347	13.844	12.510	1.240	9.049	6.762	7.219	6.759	890	7.822	5.985	6.625	5.751	350
Baden	68.383	16.924	14.797	18.876	15.964	1.822	9.028	7.602	9.426	8.289	1.353	7.896	7.195	9.450	7.675	469
Bruck a.d. Leitha	47.815	11.537	10.644	13.453	11.049	1.132	6.137	5.539	6.861	5.892	872	5.400	5.105	6.592	5.157	260
Gansmendorf	49.013	12.405	10.352	13.534	11.500	1.222	6.649	5.559	6.907	6.171	898	5.756	4.793	6.627	5.329	324
Gmünd	16.441	4.630	3.208	4.294	3.927	382	2.553	1.767	2.190	2.139	293	2.077	1.441	2.104	1.788	89
Hollabrunn	23.218	6.047	4.760	6.254	5.555	602	3.266	2.500	3.215	3.005	419	2.781	2.260	3.039	2.550	183
Horn	14.103	3.902	2.832	3.625	3.398	346	2.132	1.493	1.811	1.850	271	1.770	1.339	1.814	1.548	75
Korneuburg	44.092	10.272	9.106	12.627	10.858	1.229	5.432	4.668	6.233	5.652	929	4.840	4.438	6.394	5.206	300
Krems (Land)	27.727	7.391	5.845	7.336	6.451	704	3.883	3.132	3.773	3.432	505	3.508	2.713	3.563	3.019	199
Lilienfeld	11.791	3.389	2.336	3.092	2.694	280	1.852	1.287	1.583	1.456	202	1.537	1.049	1.509	1.238	78
Melk	37.871	11.167	8.198	9.246	8.368	892	5.918	4.410	4.793	4.509	645	5.249	3.788	4.453	3.859	247
Mistelbach	35.903	9.411	7.493	9.304	8.794	901	4.967	4.013	4.753	4.667	665	4.444	3.480	4.551	4.127	236
Mödling	54.750	12.519	11.271	16.080	13.016	1.884	6.368	5.712	7.646	6.511	1.294	6.151	5.559	8.434	6.505	570
Neunkirchen	39.235	10.566	8.436	10.162	9.032	1.039	5.637	4.513	5.090	4.799	762	4.929	3.923	5.072	4.233	277
St. Pölten (Land)	61.701	16.190	12.957	16.662	14.263	1.629	8.504	6.696	8.321	7.351	1.174	7.686	6.261	8.341	6.912	455
Scheibbs	19.795	6.209	4.400	4.699	4.076	411	3.343	2.463	2.470	2.170	293	2.866	1.937	2.229	1.906	118
Tulln	48.690	12.159	10.041	13.538	11.531	1.421	6.394	5.215	6.745	5.905	1.015	5.765	4.826	6.793	5.626	406
Waidhofen a.d. Thaya	11.840	3.344	2.383	3.038	2.804	271	1.825	1.283	1.553	1.553	200	1.519	1.100	1.485	1.251	71
Wr. Neustadt (Land)	35.784	9.449	7.650	9.607	8.194	884	5.069	4.040	4.908	4.405	674	4.380	3.610	4.699	3.789	210
Zwettl	19.882	6.172	4.149	4.794	4.368	399	3.359	2.268	2.529	2.444	290	2.813	1.881	2.265	1.924	109
<b>Niederösterreich</b>	<b>786.383</b>	<b>207.669</b>	<b>166.868</b>	<b>209.625</b>	<b>181.989</b>	<b>20.232</b>	<b>110.342</b>	<b>88.258</b>	<b>105.761</b>	<b>95.875</b>	<b>14.769</b>	<b>97.327</b>	<b>78.610</b>	<b>103.864</b>	<b>86.114</b>	<b>5.463</b>

**Lohnsteuerfälle (ohne Pensionisten) 2015 nach Alter und Geschlecht**

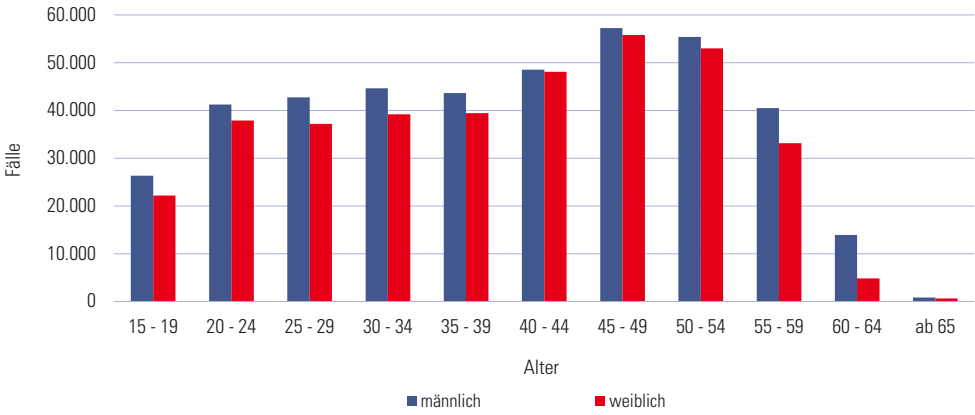

**Lohnsteuerfälle 2015 nach Beschäftigungsausmaß, Alter und Geschlecht**

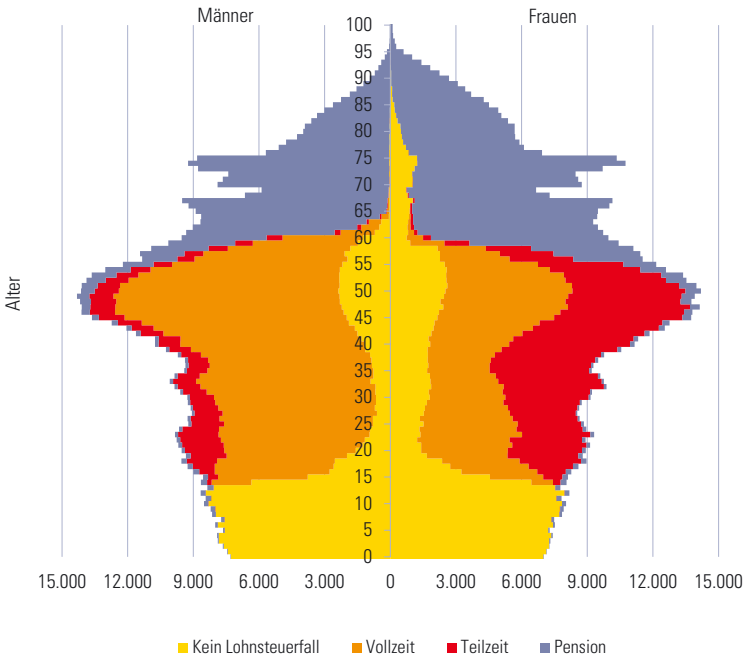

Anmerkung: Bei Pensionsbeziehern unter 20 Jahren handelt es sich überwiegend um Waisenpensionen.

## 6.2.4 Lohnsteuerfälle 2015 nach Beschäftigungsdauer, sozialer Stellung und Verwaltungsbezirken

Verwaltungsbezirk	Lehrlinge		Arbeiter		Angestellte		Beamte		Vertragsbedienstete		Pensionisten							
	ins- gesamt	ins- gesamt	ins- gesamt	ins- gesamt	ins- gesamt	ins- gesamt	ins- gesamt	ins- gesamt	ins- gesamt	ins- gesamt	ins- gesamt	ins- gesamt						
	in %	in %	in %	in %	in %	in %	in %	in %	in %	in %	in %	in %						
Krems a.d. Donau	231	142	61,5	4.343	2.502	57,6	4.762	3.835	80,5	783	781	99,7	1.146	1.049	91,5	6.936	6.595	95,1
St. Pölten	534	319	59,7	9.338	5.899	63,2	10.967	9.062	82,6	1.403	1.394	99,4	2.450	2.276	92,9	14.390	13.624	94,7
Waidhofen a.d. Ybbs	166	112	67,5	2.052	1.450	70,7	2.036	1.886	82,8	217	217	100,0	770	696	90,4	2.977	2.814	94,5
Wr. Neustadt	432	268	62,0	7.400	4.721	63,8	9.245	7.376	79,8	1.138	1.131	99,4	1.955	1.814	92,8	10.398	9.841	94,6
Amstetten	1.949	1.306	67,0	22.638	15.798	69,8	23.377	19.909	85,2	2.539	2.513	99,0	5.715	5.238	91,7	27.037	25.684	95,0
Baden	1.455	968	66,5	21.358	13.991	65,5	36.188	29.731	82,2	3.391	3.375	99,5	5.265	4.828	91,7	36.161	34.391	95,1
Bruck a.d. Leitha	1.068	689	64,5	14.310	9.555	66,8	25.010	20.748	83,0	2.958	2.948	99,7	4.266	3.860	90,5	25.003	23.790	95,1
Gänserndorf	1.281	795	62,1	15.271	9.150	59,9	24.058	20.155	83,8	3.180	3.169	99,7	4.896	4.483	91,6	26.345	25.032	95,0
Gmünd	553	390	70,5	6.823	4.427	64,9	6.124	5.061	82,6	1.013	1.010	99,7	1.803	1.634	90,6	12.233	11.608	94,9
Hollabrunn	515	331	64,3	6.957	4.248	61,1	10.789	8.990	83,3	1.814	1.811	99,8	2.951	2.742	92,9	15.149	14.455	95,4
Horn	387	254	65,6	4.521	2.874	63,6	5.878	4.942	84,1	1.020	1.014	99,4	2.161	2.019	93,4	9.595	9.090	94,7
Korneuburg	771	510	66,1	10.700	6.769	63,3	24.343	20.264	83,2	3.465	3.449	99,5	4.581	4.176	91,2	21.958	20.983	95,6
Krems (Land)	654	433	66,2	10.101	5.786	57,3	11.683	9.737	83,3	2.083	2.076	99,7	3.003	2.781	92,6	15.195	14.508	95,5
Lilienfeld	423	291	68,8	5.195	3.554	68,4	4.291	3.593	83,7	536	535	99,8	1.270	1.169	92,0	7.740	7.377	95,3
Melk	1.231	832	67,6	15.069	9.927	65,9	14.895	12.502	83,9	2.261	2.254	99,7	4.130	3.821	92,5	19.650	18.655	94,9
Mistelbach	939	604	64,3	10.346	6.908	66,8	16.828	14.224	84,5	2.804	2.799	99,8	4.715	4.374	92,8	21.371	20.282	94,9
Mödling	771	445	57,7	11.251	6.497	57,7	34.080	27.995	82,1	3.259	3.248	99,7	5.130	4.705	91,7	30.864	29.409	95,3
Neunkirchen	1.061	664	62,6	14.759	10.009	67,8	16.383	13.642	83,3	2.250	2.240	99,6	4.526	4.139	91,4	24.716	23.414	94,7
St. Pölten (Land)	1.428	902	63,2	19.122	12.148	63,5	30.501	25.494	83,6	3.799	3.783	99,6	6.427	5.884	91,6	33.000	31.317	94,9
Scheibbs	696	484	69,5	8.558	5.778	67,5	7.430	6.266	84,3	863	858	99,4	2.103	1.953	92,9	10.404	9.899	95,1
Tulln	870	573	65,9	13.086	7.668	58,6	25.179	20.861	82,9	3.694	3.670	99,4	5.619	5.154	91,7	26.265	24.881	94,7
Waidhofen a.d. Thaya	375	248	66,1	4.546	3.074	67,6	4.550	3.780	83,1	717	716	99,9	1.506	1.390	92,3	8.265	7.811	94,5
Wr. Neustadt (Land)	898	619	68,9	11.938	8.206	68,7	17.029	14.130	83,0	2.080	2.076	99,8	3.533	3.221	91,2	20.533	19.541	95,2
Zwettl	702	473	67,4	8.287	5.326	64,3	7.322	6.088	83,1	1.038	1.034	99,6	2.330	2.153	92,4	12.056	11.428	94,8
<b>Niederösterreich</b>	<b>19.390</b>	<b>12.652</b>	<b>65,3</b>	<b>257.969</b>	<b>166.265</b>	<b>64,5</b>	<b>372.948</b>	<b>310.071</b>	<b>83,1</b>	<b>48.305</b>	<b>48.101</b>	<b>99,6</b>	<b>82.251</b>	<b>75.559</b>	<b>91,9</b>	<b>438.241</b>	<b>416.429</b>	<b>95,0</b>

Anmerkung: Nicht enthalten sind Fälle von Personen mit sonstigen Aktivbezügen (z. B. politische Mandatare).

## 6.2.5 Lohnsteuerfälle 2015 nach Beschäftigungsausmaß, sozialer Stellung, Geschlecht und Verwaltungsbezirken

Verwaltungsbezirk	Lehrlinge <sup>1)</sup>						Arbeiter						Angestellte						Beamte						Vertragsbedienstete									
	Vollzeit		Teilzeit		Vollzeit		Teilzeit		Vollzeit		Teilzeit		Vollzeit		Teilzeit		Vollzeit		Teilzeit		Vollzeit		Teilzeit		Vollzeit		Teilzeit							
	männl.	weibl.	männl.	weibl.	männl.	weibl.	männl.	weibl.	männl.	weibl.	männl.	weibl.	männl.	weibl.	männl.	weibl.	männl.	weibl.	männl.	weibl.	männl.	weibl.	männl.	weibl.	männl.	weibl.	männl.	weibl.						
Krems a.d. Donau	95	47	1.337	463	171	496	1.495	999	246	1.037	457	238	8	78	310	438	34	228																
St. Pölten	224	94	3.365	849	366	1.257	3.679	2.394	509	2.378	732	496	<sup>2)</sup>	163	635	928	68	560																
Waidhofen a.d. Ybbs	77	33	929	178	78	249	754	370	67	475	103	82	<sup>2)</sup>	31	191	186	29	266																
Wr. Neustadt	170	97	2.723	856	299	745	3.023	2.133	388	1.719	668	362	14	87	482	838	48	369																
Amstetten	928	374	10.351	1.972	737	2.598	8.763	4.374	728	5.854	1.237	708	44	523	1.245	1.552	144	2.045																
Baden	636	330	8.494	2.443	888	1.948	12.389	8.131	1.346	7.468	1.890	1.126	23	336	1.328	1.974	96	1.198																
Bruck a.d. Leitha	492	189	6.077	1.341	750	1.249	8.743	6.191	717	4.856	1.781	931	16	220	1.153	1.634	54	837																
Gänserndorf	517	275	5.862	1.251	546	1.340	8.649	5.347	812	5.120	1.815	1.047	16	291	1.300	1.781	70	1.043																
Gmünd	288	102	2.663	671	229	817	2.078	1.250	201	1.476	643	254	20	93	450	453	48	614																
Hollabrunn	232	94	2.666	521	249	757	3.811	2.184	416	2.483	1.115	502	21	173	863	917	48	784																
Horn	178	74	1.771	360	179	531	2.047	1.204	241	1.395	649	247	12	106	662	594	49	611																
Korneuburg	389	136	4.155	963	508	1.015	8.698	5.560	879	4.894	1.968	1.081	34	366	1.151	1.767	64	979																
Krems (Land)	315	116	3.629	720	332	1.048	3.888	2.350	426	2.984	1.291	545	27	212	820	866	62	912																
Litfenfeld	207	84	2.258	620	185	447	1.404	916	148	1.078	301	149	11	74	304	342	31	441																
Melk	595	235	6.279	1.336	474	1.736	5.136	2.753	538	3.938	1.251	664	27	312	1.070	1.109	100	1.354																
Mistelbach	394	208	4.423	869	399	1.132	6.105	3.557	595	3.819	1.773	729	28	269	1.260	1.525	81	1.288																
Mödling	328	114	3.651	1.010	635	1.110	11.948	7.804	1.423	6.489	1.614	1.304	20	310	1.371	2.032	94	982																
Neunkirchen	463	197	6.325	1.477	493	1.587	5.598	3.519	543	3.804	1.303	701	14	222	1.209	1.430	79	1.191																
St. Pölten (Land)	635	265	7.444	1.609	873	2.072	10.451	6.351	1.271	7.148	2.005	1.275	36	467	1.656	2.026	145	1.683																
Scheibbs	326	158	3.673	867	309	889	2.638	1.331	258	1.970	438	240	18	162	479	518	61	802																
Tulln	410	161	4.708	1.023	584	1.270	8.643	5.656	1.004	5.373	2.088	1.148	34	398	1.604	1.958	90	1.176																
Waidhofen a.d. Thaya	184	64	1.926	424	223	572	1.522	910	180	1.128	455	164	13	84	401	420	32	475																
Wr. Neustadt (Land)	437	179	5.263	1.194	451	1.176	5.881	3.748	549	3.784	1.234	663	15	164	903	1.143	61	943																
Zwettl	344	125	3.267	578	369	1.068	2.324	1.432	282	2.006	616	279	12	127	664	593	36	788																
<b>Niederösterreich</b>	<b>8.844</b>	<b>3.751</b>	<b>103.139</b>	<b>23.595</b>	<b>10.327</b>	<b>27.109</b>	<b>129.667</b>	<b>80.464</b>	<b>13.767</b>	<b>82.626</b>	<b>27.427</b>	<b>14.935</b>	<b>467</b>	<b>5.268</b>	<b>21.511</b>	<b>27.024</b>	<b>1.624</b>	<b>21.569</b>																

<sup>1)</sup> 21 Lehrlinge in Niederösterreich waren überwiegend teilzeitbeschäftigt.

<sup>2)</sup> Aus Gründen des Datenschutzes sind die Zahlen nicht angeführt, in der Landessumme sind sie berücksichtigt.

Anmerkung: Es wurden nur Lohnsteuerpflichtige mit einer Bezugsdauer von mehr als 334 Tagen berücksichtigt, davon gab es 2.992 Fälle mit sonstigen Aktivbezüglern, die nicht zugeordnet werden konnten.

## 6.2.6 Bruttobezüge (Anteile in %) 2015 nach sozialer Stellung und Verwaltungsbezirken

Verwaltungsbezirk	Bezüge insgesamt					Vertrags-	
	in Mio. €	Lehrlinge	Arbeiter	Angestellte	Beamte	bedienstete	Pensionisten
Krems a.d. Donau	524,4	0,4	15,1	33,9	8,7	8,9	33,1
St. Pölten	1.138,5	0,4	16,6	36,3	7,3	8,3	31,2
Waidhofen a.d. Ybbs	236,9	0,7	20,6	33,3	5,4	11,2	28,8
Wr. Neustadt	880,0	0,4	16,8	38,6	7,4	8,5	28,2
Amstetten	2.342,5	0,8	23,9	37,5	5,5	7,8	24,4
Baden	3.272,6	0,4	14,1	46,6	6,0	5,8	27,1
Bruck a.d. Leitha	2.280,3	0,4	14,1	45,5	7,1	6,2	26,7
Gänserndorf	2.276,3	0,5	13,9	42,5	7,4	6,9	28,8
Gmünd	714,5	0,8	21,2	28,7	7,6	7,9	33,9
Hollabrunn	1.050,5	0,4	13,0	36,9	9,2	9,3	31,2
Horn	635,5	0,6	14,5	31,8	8,7	12,1	32,4
Korneuburg	2.233,9	0,3	9,7	48,6	8,8	7,2	25,3
Krems (Land)	1.168,4	0,5	16,9	36,7	9,8	8,8	27,3
Lilienfeld	515,4	0,8	24,2	29,2	5,8	8,0	32,0
Melk	1.528,0	0,8	22,4	33,9	7,7	8,7	26,6
Mistelbach	1.668,0	0,5	13,5	38,3	8,9	9,6	29,2
Mödling	3.239,4	0,2	6,2	53,2	6,3	6,1	28,0
Neunkirchen	1.786,8	0,5	18,8	34,3	7,0	8,6	30,7
St. Pölten (Land)	2.877,7	0,5	14,0	43,2	7,6	7,7	27,2
Scheibbs	795,4	0,8	25,6	32,9	5,9	8,3	26,5
Tulln	2.493,9	0,3	10,2	45,5	8,5	8,0	27,6
Waidhofen a.d. Thaya	500,3	0,7	19,9	29,7	7,6	10,1	32,0
Wr. Neustadt (Land)	1.651,5	0,5	16,7	40,4	7,1	7,1	28,3
Zwettl	773,0	0,9	23,7	30,1	7,1	9,9	28,3
<b>Niederösterreich</b>	<b>36.583,7</b>	<b>0,5</b>	<b>15,2</b>	<b>41,2</b>	<b>7,4</b>	<b>7,7</b>	<b>28,0</b>

Anmerkung: Bruttobezüge ohne Bezüge von politischen Mandatären

### Verteilung der Bruttobezüge 2015 nach sozialer Stellung

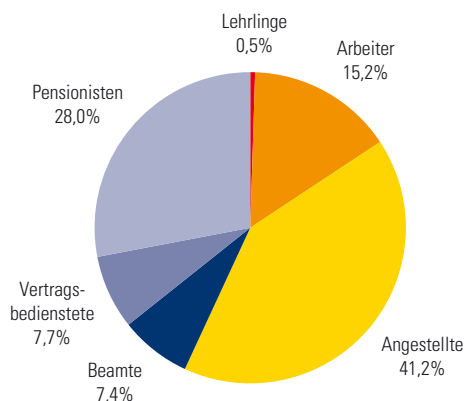

## 6.2.7 Arbeitnehmer und Bruttobezüge 2015 nach Geschlecht und ÖNACE-Abschnitt

ÖNACE-Abschnitt	insgesamt		Männer		Frauen		insgesamt		Männer		Frauen	
	Fälle	in %	Fälle	in %	Fälle	in %	Fälle	in %	Fälle	in %	Fälle	in %
A Land- und Forstwirtschaft, Fischerei	14.359	1,8	9.259	2,2	5.100	1,4	145.281	0,6	105.917	0,6	39.364	0,4
B Bergbau und Gewinnung von Steinen und Erden	1.892	0,2	1.676	0,4	216	0,1	101.757	0,4	93.312	0,6	8.445	0,1
C Herstellung von Waren	121.128	15,4	88.811	21,4	32.317	8,7	4.815.012	18,2	3.937.297	23,3	877.715	9,3
D Energieversorgung	5.294	0,7	4.395	1,1	899	0,2	333.917	1,3	297.920	1,8	35.998	0,4
E Wasserversorgung, Abwasser- und Abfallentsorgung und Beseitigung von Umweltverschmutzungen	4.075	0,5	3.232	0,8	843	0,2	133.520	0,5	113.577	0,7	19.943	0,2
F Bau	55.785	7,1	47.489	11,4	8.296	2,2	1.708.880	6,5	1.513.337	9,0	195.543	2,1
G Handel, Instandhaltung und Reparatur von Kraftfahrzeugen	132.349	16,8	60.499	14,6	71.850	19,3	3.895.451	14,8	2.320.431	13,7	1.575.020	16,6
H Verkehr und Lagerei	39.405	5,0	30.804	7,4	8.601	2,3	1.623.490	6,2	1.356.834	8,0	266.656	2,8
I Beherbergung und Gastronomie	37.547	4,8	13.714	3,3	23.833	6,4	481.074	1,8	209.704	1,2	271.371	2,9
J Information und Kommunikation	19.946	2,5	13.157	3,2	6.789	1,8	1.033.972	3,9	800.929	4,7	233.042	2,5
K Erbringung von Finanz- und Versicherungsdienstleistungen	27.754	3,5	13.021	3,1	14.733	4,0	1.514.568	5,7	947.679	5,6	566.889	6,0
L Grundstücks- und Wohnungswesen	8.466	1,1	3.382	0,8	5.084	1,4	272.458	1,0	141.244	0,8	131.213	1,4
M Erbringung von freiberuflichen, wissenschaftlichen und technischen Dienstleistungen	35.717	4,5	14.847	3,6	20.870	5,6	1.381.139	5,2	824.350	4,9	556.789	5,9
N Erbringung von sonstigen wirtschaftlichen Dienstleistungen	39.035	5,0	21.604	5,2	17.431	4,7	866.379	3,3	552.410	3,3	313.969	3,3
O Öffentliche Verwaltung, Verteidigung, Sozialversicherungen; Erziehung und Unterricht; Gesundheits- und Sozialwesen	206.470	26,3	73.630	17,7	132.840	35,8	7.230.942	27,4	3.215.685	19,0	4.015.257	42,3
R Kunst, Unterhaltung und Erholung	8.413	1,1	4.467	1,1	3.946	1,1	213.376	0,8	141.929	0,8	71.447	0,8
S Erbringung von sonstigen Dienstleistungen	20.227	2,6	6.307	1,5	13.920	3,7	494.380	1,9	228.030	1,3	266.350	2,8
Private Haushalte mit Hauspersonal; Herstellung von Waren und Erbringung von Dienstleistungen durch private Haushalte für den Eigenbedarf ohne ausgeprägten Schwerpunkt;												
T+U Exterritoriale Organisationen und Körperschaften	193	0,0	36	0,0	157	0,0	3.660	0,0	909	0,0	2.750	0,0
Unbekannt	8.328	1,1	4.675	1,1	3.653	1,0	142.736	0,5	105.689	0,6	37.047	0,4
<b>Niederösterreich</b>	<b>786.383</b>	<b>100,0</b>	<b>415.005</b>	<b>100,0</b>	<b>371.378</b>	<b>100,0</b>	<b>26.391.990</b>	<b>100,0</b>	<b>16.907.182</b>	<b>100,0</b>	<b>9.484.809</b>	<b>100,0</b>

### 6.2.8 Jahresbruttobezüge (Median) der Arbeitnehmer 2015 nach Alter und ÖNACE-Abschnitt

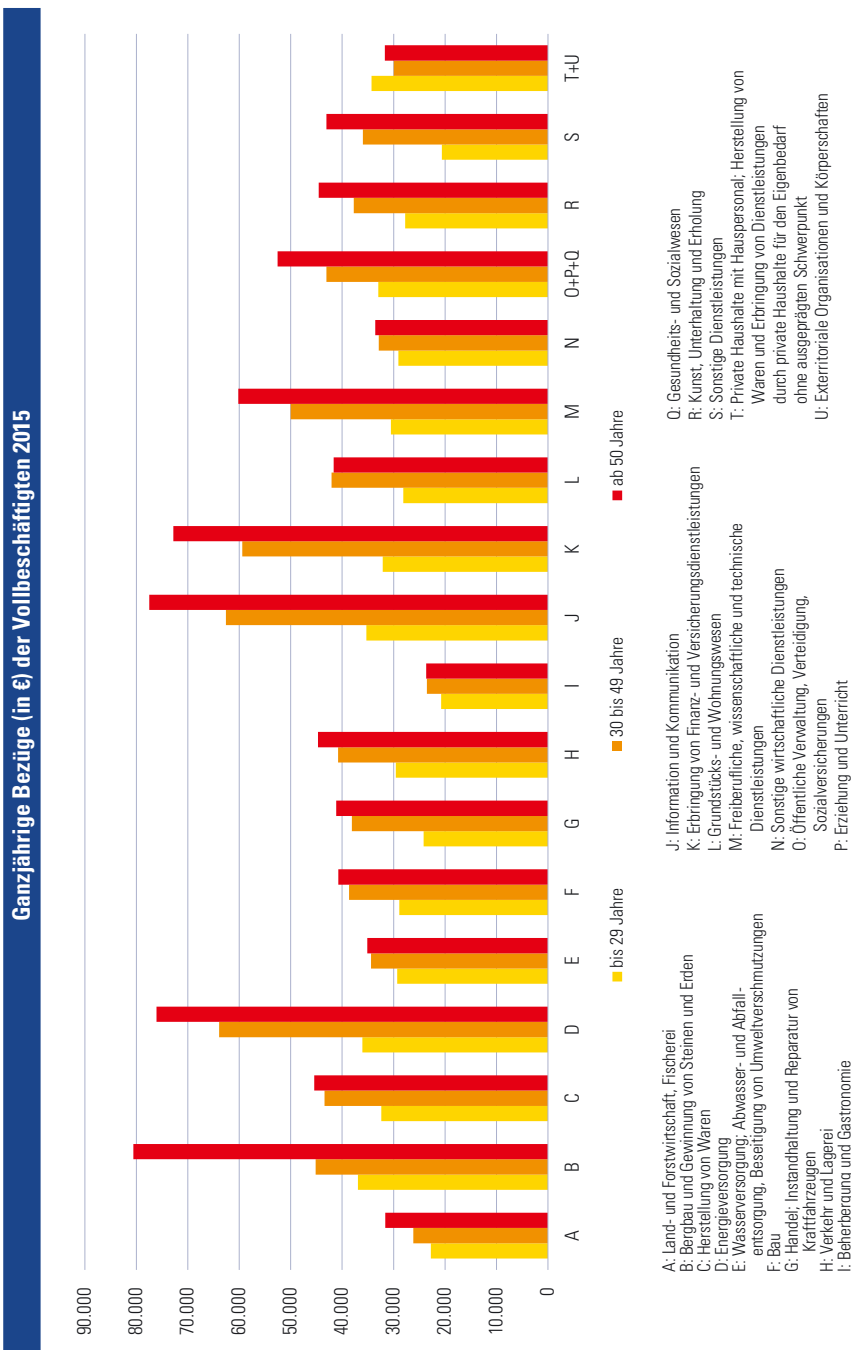

## 6.2.9 Durchschnittliche Brutto-/Netto-Jahresbezüge (Mittelwert in €) der Lohnsteuerpflichtigen 2013–2015 nach Verwaltungsbezirken

Verwaltungsbezirk	2013			2014			2015 <sup>1)</sup>			2015 <sup>2)</sup>		
	Brutto	Netto	%-Abzüge	Brutto	Netto	%-Abzüge	Brutto	Netto	%-Abzüge	Brutto	Netto	%-Abzüge
Krems a.d. Donau	32.240	23.262	27,85	32.734	23.554	28,04	33.124	23.733	28,35	33.124	23.733	28,35
St. Pölten	31.858	22.959	27,93	32.333	23.212	28,21	33.077	23.595	28,67	33.077	23.595	28,67
Waidhofen a.d. Ybbs	30.936	22.321	27,85	31.320	22.501	28,16	32.179	23.039	28,40	32.179	23.039	28,40
Wr. Neustadt	31.612	22.764	27,99	32.123	23.025	28,32	32.935	23.494	28,67	32.935	23.494	28,67
Amstetten	30.209	21.841	27,70	30.757	22.146	28,00	31.458	22.527	28,39	31.458	22.527	28,39
Baden	34.080	24.241	28,87	34.579	24.497	29,16	35.429	24.985	29,48	35.429	24.985	29,48
Bruck a.d. Leitha	32.868	23.682	27,95	33.468	24.019	28,23	34.324	24.542	28,50	35.100	24.911	29,03
Gänserndorf	33.083	23.793	28,08	33.627	24.074	28,41	34.272	24.416	28,76	34.272	24.416	28,76
Grünöd	26.471	19.827	25,10	27.028	20.161	25,41	27.591	20.479	25,78	27.591	20.479	25,78
Hollabrunn	29.306	21.569	26,40	29.853	21.880	26,71	30.584	22.310	27,05	30.584	22.310	27,05
Horn	28.432	20.997	26,15	29.089	21.412	26,39	29.778	21.803	26,78	29.778	21.803	26,78
Korneuburg	36.306	25.519	29,71	36.737	25.721	29,99	37.811	26.332	30,36	37.949	26.407	30,41
Krems (Land)	29.826	21.748	27,08	30.347	22.034	27,39	31.064	22.416	27,84	31.064	22.416	27,84
Lilienfeld	28.431	21.060	25,93	28.815	21.259	26,22	29.335	21.548	26,55	29.335	21.548	26,55
Melk	28.553	20.949	26,63	29.093	21.247	26,97	29.791	21.651	27,32	29.791	21.651	27,32
Mistelbach	31.049	22.585	27,26	31.600	22.900	27,53	32.313	23.284	27,94	32.313	23.284	27,94
Mödling	40.594	28.017	30,98	41.197	28.333	31,22	42.681	29.246	31,48	42.681	29.246	31,48
Neunkirchen	29.871	21.874	26,77	30.408	22.157	27,14	31.253	22.656	27,51	31.253	22.656	27,51
St. Pölten (Land)	30.889	22.337	27,69	31.447	22.646	27,99	32.295	23.135	28,36	34.292	24.290	29,17
Scheibbs	28.142	20.663	26,57	28.699	20.982	26,89	29.337	21.338	27,27	29.337	21.338	27,27
Tulln	33.348	23.858	28,46	33.936	24.164	28,80	34.796	24.659	29,13	37.767	26.374	30,17
Waidhofen a.d. Thaya	26.353	19.720	25,17	26.894	20.030	25,52	27.573	20.424	25,93	27.573	20.424	25,93
Wr. Neustadt (Land)	31.308	22.660	27,62	31.784	22.905	27,93	32.734	23.448	28,37	32.734	23.448	28,37
Wien-Umgebung	37.923	26.488	30,15	38.559	26.840	30,39	39.645	27.436	30,80	-	-	-
Zwettl	25.811	19.325	25,13	26.345	19.636	25,46	26.887	19.928	25,88	26.887	19.928	25,88
<b>Niederösterreich</b>	<b>32.241</b>	<b>23.178</b>	<b>28,11</b>	<b>32.783</b>	<b>23.472</b>	<b>28,40</b>	<b>33.625</b>	<b>23.951</b>	<b>28,77</b>	<b>33.625</b>	<b>23.951</b>	<b>28,77</b>

<sup>1)</sup> Gebietsstand 31.12.2016

<sup>2)</sup> Gebietsstand 1.1.2017

Anmerkung: Es wurden nur Lohnsteuerpflichtige mit einer Bezugsdauer von mehr als 334 Tagen berücksichtigt.



**Brutto-Jahresbezüge (Median) 2015 – Index nach Verwaltungsbezirken**

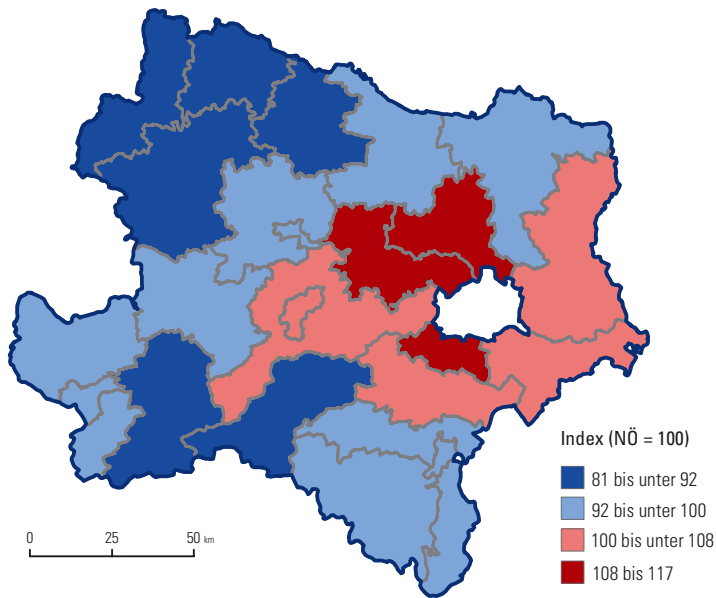

Anmerkung: Es wurden nur Lohnsteuerpflichtige mit einer Bezugsdauer von mehr als 334 Tagen berücksichtigt.

**6.2.10 Lohnsteuerpflichtige mit hohem Einkommen 2015 – Verteilung auf die Verwaltungsbezirke**

**Anteil der Lohnsteuerpflichtigen ab € 100.000 Brutto-Jahresbezug 2015 (NÖ = 100%)**

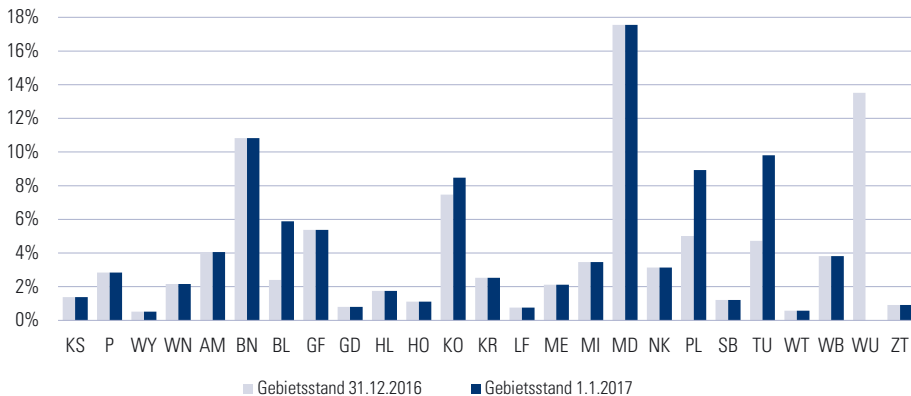

Anmerkung: Die Bezirksbezeichnung erfolgt nach KFZ-Kennzeichen.

## 6.2.11 Durchschnittliche Brutto-Jahresbezüge (in €) 2015 nach sozialer Stellung und Verwaltungsbezirken

Verwaltungsbezirk	insgesamt		Lehrlinge		Arbeiter		Angestellte		Beamte		Vertragsbedienstete		Pensionisten	
	Mittelwert	Median	Mittelwert	Median	Mittelwert	Median	Mittelwert	Median	Mittelwert	Median	Mittelwert	Median	Mittelwert	Median
Krems a.d. Donau	33.124	27.974	11.441	10.495	25.274	24.450	43.738	35.152	58.223	53.580	43.351	37.672	25.816	22.433
St. Pölten	33.077	28.772	11.959	11.084	27.005	27.517	43.167	36.155	59.752	54.396	40.723	36.240	25.451	22.927
Waidhofen a.d. Ybbs	32.179	27.706	11.922	10.973	29.605	31.049	44.133	37.555	58.816	54.519	37.553	32.641	23.803	20.849
Wr. Neustadt	32.935	28.475	11.292	10.699	26.510	27.074	43.068	35.794	57.776	54.330	40.520	35.993	24.732	21.724
Amstetten	31.458	27.748	12.392	11.817	31.072	32.452	42.142	36.375	51.496	50.283	34.405	32.639	21.856	19.554
Baden	35.429	29.600	11.764	11.051	28.721	28.751	48.326	38.703	58.241	53.650	38.202	34.068	25.355	22.969
Bruck a.d. Leitha	35.100	30.107	11.552	10.942	28.991	29.077	47.213	38.980	55.141	51.869	35.582	33.403	25.160	23.612
Gänserndorf	34.272	30.017	11.487	10.860	28.505	28.932	45.617	38.255	53.357	50.354	34.050	32.828	25.700	23.956
Gmünd	27.591	23.996	12.838	12.155	27.306	28.333	38.313	32.959	53.360	50.893	33.889	32.486	20.461	17.783
Hollabrunn	30.584	26.523	11.379	11.047	26.326	27.325	40.874	35.300	53.392	50.281	35.068	33.050	22.282	20.287
Horn	29.778	25.949	11.903	11.815	26.114	27.762	38.881	33.325	54.484	49.641	37.395	33.966	22.165	19.761
Korneuburg	37.949	31.311	11.582	11.004	27.343	27.364	50.934	40.800	56.933	53.016	37.462	34.586	26.564	24.311
Krems (Land)	31.064	26.507	12.288	11.491	27.286	28.031	41.862	34.516	54.878	51.512	36.078	33.815	21.851	18.585
Lilienfeld	29.335	26.271	12.627	11.817	30.124	31.639	39.643	33.048	55.458	53.386	34.217	33.247	21.995	20.184
Melk	29.791	26.426	12.089	11.493	28.388	29.954	39.513	33.481	52.186	49.689	34.061	33.154	21.328	18.832
Mistelbach	32.313	28.200	11.844	11.375	27.680	28.729	42.906	36.217	53.228	49.987	35.677	34.012	23.605	21.532
Mödling	42.681	33.270	11.640	10.878	25.574	25.327	58.142	43.077	62.903	56.981	41.295	36.515	30.271	27.129
Neunkirchen	31.253	27.441	11.886	11.151	28.907	30.044	42.654	35.670	55.794	52.932	36.396	34.142	22.988	21.098
St. Pölten (Land)	34.292	28.840	12.214	11.512	27.972	28.763	46.194	37.372	57.399	53.070	36.777	33.964	24.530	22.043
Scheibbs	29.337	26.113	12.257	11.658	29.382	31.105	39.426	33.498	54.424	52.596	33.266	32.434	20.923	18.282
Tulln	37.767	30.880	11.821	11.201	27.401	28.047	51.588	39.396	57.456	52.274	37.755	34.714	27.132	24.179
Waidhofen a.d. Thaya	27.573	24.128	12.599	12.290	26.612	28.024	37.286	32.953	52.819	49.238	35.693	34.375	20.135	17.102
Wr. Neustadt (Land)	32.734	28.212	11.954	11.326	26.948	29.733	44.653	36.781	56.369	53.967	35.329	33.595	23.513	21.433
Zwettl	26.887	23.141	12.222	11.297	26.769	27.977	36.102	30.307	52.921	50.791	34.978	33.391	18.847	15.747
<b>Niederösterreich</b>	<b>33.625</b>	<b>28.565</b>	<b>11.972</b>	<b>11.295</b>	<b>28.160</b>	<b>28.881</b>	<b>46.014</b>	<b>37.236</b>	<b>55.931</b>	<b>52.150</b>	<b>36.555</b>	<b>34.033</b>	<b>24.218</b>	<b>21.636</b>

Anmerkung: Es wurden nur Lohnsteuerpflichtige mit einer Bezugsdauer von mehr als 334 Tagen berücksichtigt.

## 6.2.12 Durchschnittliche Brutto-Jahresbezüge (in €) 2015 nach Alter, Geschlecht und sozialer Stellung

Alter in Jahren	insgesamt		Arbeiter		Angestellte		Beamte		Vertragsbedienstete	
	Mittelwert	Median	Mittelwert	Median	Mittelwert	Median	Mittelwert	Median	Mittelwert	Median
<b>Männer</b>										
24 bis 26	31.256	31.645	30.496	30.999	31.472	31.820	40.806	42.158	30.926	31.564
27 bis 29	35.714	35.122	31.735	32.181	39.124	38.468	42.719	42.665	34.959	33.999
30 bis 32	39.296	37.405	32.390	32.784	45.460	43.518	44.367	44.425	37.279	35.993
33 bis 35	43.529	40.029	33.196	33.540	52.037	48.731	45.557	45.222	39.476	37.257
36 bis 38	47.230	42.083	33.466	33.722	58.045	53.222	48.439	47.241	42.517	39.460
39 bis 41	50.866	44.225	33.926	34.115	63.936	57.228	50.195	48.536	46.378	41.991
42 bis 44	54.128	45.472	34.354	34.625	68.955	59.646	52.334	50.464	45.504	40.945
45 bis 47	57.183	46.767	34.544	34.915	74.011	62.898	54.790	52.516	46.308	40.889
48 bis 50	57.533	47.070	34.670	34.892	74.306	62.992	57.864	54.260	47.862	40.887
51 bis 53	58.144	47.426	34.860	35.233	74.906	62.300	60.886	57.241	49.300	41.282
54 bis 56	59.498	48.359	34.815	35.353	76.648	64.268	63.574	59.482	50.335	42.240
57 bis 59	60.976	49.013	34.298	34.501	78.304	65.600	67.707	62.345	50.576	41.730
60 bis 62	64.523	52.551	34.659	33.706	80.690	65.886	72.556	67.102	54.745	43.042
63 bis 65	94.420	71.829	30.585	30.378	118.927	89.141	105.923	102.888	83.467	70.676
<b>Frauen</b>										
24 bis 26	24.886	25.764	18.155	19.383	24.527	25.480	39.663	40.545	30.867	32.946
27 bis 29	26.218	26.617	17.466	18.097	26.901	27.456	40.357	40.863	29.861	32.971
30 bis 32	25.777	24.094	16.534	15.652	27.001	25.606	38.585	39.607	27.802	28.173
33 bis 35	25.603	22.440	16.405	15.648	27.017	23.586	37.302	38.302	26.867	25.655
36 bis 38	26.965	23.381	16.438	15.608	28.567	24.566	36.555	36.758	28.886	26.864
39 bis 41	28.910	25.297	17.580	17.030	30.673	26.559	37.519	37.041	31.054	29.108
42 bis 44	31.240	27.452	18.472	18.009	33.521	29.046	40.817	42.399	33.039	31.082
45 bis 47	33.473	29.320	18.902	18.918	35.917	31.253	46.391	46.550	34.703	32.642
48 bis 50	34.799	30.363	19.336	19.194	37.351	32.251	49.632	49.118	35.638	32.620
51 bis 53	35.696	31.032	19.196	19.081	37.759	32.558	54.275	53.086	36.853	33.597
54 bis 56	36.685	31.591	18.860	18.548	38.090	32.511	57.770	56.737	37.296	33.664
57 bis 59	38.413	32.373	17.679	17.125	37.193	30.317	60.301	58.900	39.125	33.758
60 bis 62	50.458	46.015	19.841	18.287	53.283	39.212	63.155	61.956	49.436	42.474
63 bis 65	47.323	35.258	11.302	5.778	49.629	33.645	76.867	74.595	69.310	57.310

Anmerkung: Es wurden nur Lohnsteuerpflichtige mit einer Bezugsdauer von mehr als 334 Tagen berücksichtigt.

### Bruttojahresbezüge (Median) der ganzjährig Vollzeitbeschäftigten 2015

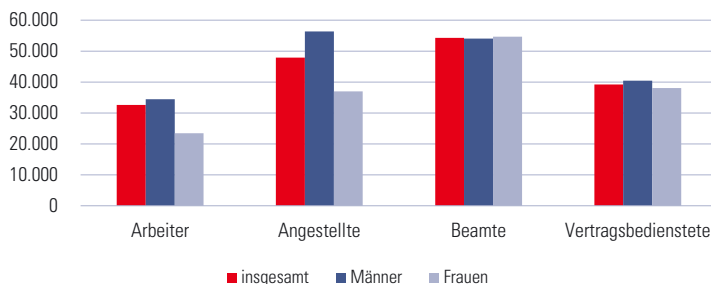

## 6.2.13 Lohnsteuerfälle 2015 nach Bruttobezugsstufen und sozialer Stellung

Bruttobezugs- stufe in €	... % mit ganzjährigen Bezügen verdienten im Jahr 2015 ...															
	insgesamt		Lehrlinge		Arbeiter		Angestellte		Beamte		Vertragsbedienstete		Pensionisten			
	männl.	weibl.	männl.	weibl.	männl.	weibl.	männl.	weibl.	männl.	weibl.	männl.	weibl.	männl.	weibl.		
bis 5.000	2,1	5,2	1,2	3,5	1,7	8,8	1,6	3,8	-	-	0,2	2,1	3,1	6,5		
über 5.000 bis 7.500	1,1	4,7	3,3	12,9	1,5	6,1	1,3	3,6	-	-	0,4	1,8	0,9	6,0		
über 7.500 bis 10.000	1,5	4,8	26,1	36,5	1,2	6,1	0,7	2,6	-	-	0,3	1,4	1,5	6,7		
über 10.000 bis 15.000	4,9	16,5	40,3	40,0	3,4	17,7	1,5	8,0	-	0,3	1,1	5,7	8,0	25,9		
über 15.000 bis 20.000	6,5	14,3	23,2	6,0	4,6	20,8	1,7	12,2	-	1,5	1,7	9,6	12,0	16,8		
über 20.000 bis 25.000	8,9	12,9	4,8	0,9	8,5	19,5	3,1	13,6	0,3	3,7	3,5	12,4	15,7	12,0		
über 25.000 bis 30.000	11,9	10,6	1,0	0,1	16,6	10,7	4,8	12,4	1,1	4,3	10,8	13,7	16,7	9,3		
über 30.000 bis 40.000	24,3	14,6	-	-	38,3	8,5	15,4	19,6	12,9	14,5	34,1	27,0	24,0	9,8		
über 40.000 bis 50.000	14,8	7,7	-	-	17,9	1,4	16,4	10,6	26,2	25,1	22,4	14,9	9,8	4,0		
über 50.000 bis 60.000	8,1	4,1	-	-	5,6	0,3	13,2	5,7	23,4	23,8	10,0	6,0	3,5	1,6		
über 60.000 bis 80.000	8,4	3,1	-	-	0,6	0,1	19,5	4,9	22,6	20,3	8,9	3,7	2,9	1,0		
über 80.000 bis 100.000	3,6	0,9	-	-	0,1	-	9,4	1,6	7,9	4,5	2,9	0,8	1,0	0,2		
über 100.000	4,0	0,6	-	-	-	-	11,2	1,4	5,5	1,8	3,7	0,7	0,8	0,1		

... % der Lohnsteuerpflichtigen 2015 hatten weniger Einkommen als ... €

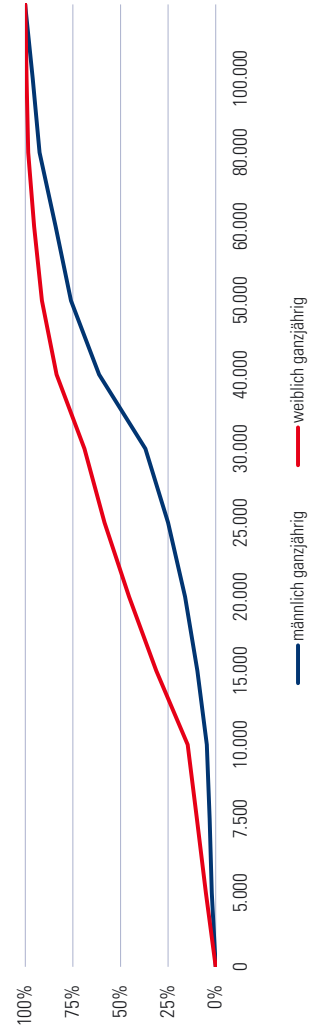

## 6.2.14 Lohnsteuerfälle (in %) 2015 nach Bruttobezug und Geschlecht

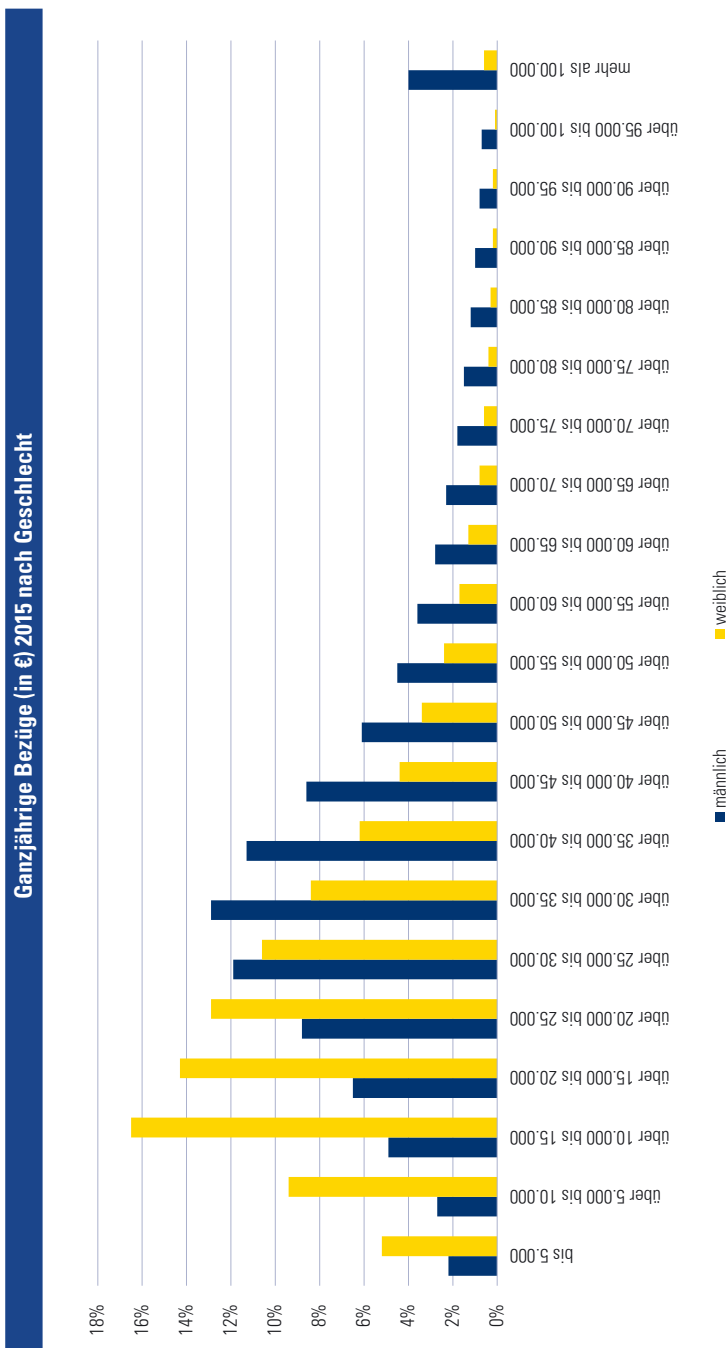

## 6.2.15 Umsatzsteuer 2014 nach Verwaltungsbezirken

Verwaltungsbezirk	Veranlagungsfälle <sup>1)</sup>		steuerpflichtiger Umsatz		versteuert mit 20 %		versteuert mit 10 %	
	Fälle	in 1.000 €	Fälle	in 1.000 €	Fälle	in 1.000 €	Fälle	in 1.000 €
Krems a.d. Donau	2.030	965.856	1.707	734.417	1.557	841	229.434	
St. Pölten	3.530	3.665.070	3.038	3.078.614	2.851	1.322	585.721	
Waidhofen a.d. Ybbs	685	328.600	620	292.532	569	297	36.064	
Wr. Neustadt	2.923	1.500.013	2.458	1.191.261	2.288	1.017	308.725	
Amstetten	5.912	3.404.676	4.932	2.815.041	4.932	2.479	588.658	
Baden	10.524	4.016.630	9.074	2.840.370	8.226	3.722	1.168.559	
Bruck a.d. Leitha	2.408	1.171.333	2.129	881.917	1.935	913	286.972	
Gänsemdorf	5.175	1.677.026	4.426	1.186.058	3.998	1.944	486.029	
Gmünd	1.960	1.145.866	1.667	964.009	1.533	871	181.793	
Hollabrunn	2.758	1.009.468	2.426	606.103	1.967	1.045	394.187	
Horn	1.873	807.985	1.627	485.830	1.445	822	320.376	
Korneuburg	5.899	3.176.628	4.945	2.210.570	4.450	2.129	962.982	
Krems (Land)	3.951	960.203	3.390	685.403	2.747	1.531	255.183	
Lilienfeld	1.514	512.008	1.321	407.722	1.212	679	104.156	
Melk	4.191	2.194.242	3.668	1.543.306	3.305	1.839	650.355	
Mistelbach	3.954	1.564.194	3.410	1.111.448	3.009	1.626	446.816	
Mödling	12.881	22.484.392	10.908	16.378.629	9.924	4.524	6.102.575	
Neunkirchen	4.778	1.698.104	4.025	1.295.559	3.663	1.874	401.931	
St. Pölten (Land)	6.122	2.350.881	5.312	1.863.490	4.821	2.394	484.240	
Scheibbs	2.255	1.059.954	1.996	868.528	1.846	1.023	191.094	
Tulln	4.869	1.786.432	4.191	1.250.595	3.746	1.757	527.056	
Waidhofen a.d. Thaya	1.441	593.221	1.264	414.986	1.128	688	178.050	
Wr. Neustadt (Land)	4.501	1.809.426	3.871	1.371.151	3.596	1.537	437.527	
Wien-Umgebung	10.577	5.509.607	8.803	4.534.922	8.035	3.784	973.676	
Zwettl	2.427	1.731.979	2.111	1.260.125	1.878	1.096	471.758	
<b>Niederösterreich</b>	<b>109.158</b>	<b>671.237.994</b>	<b>93.727</b>	<b>50.272.586</b>	<b>84.661</b>	<b>41.754</b>	<b>16.773.917</b>	

<sup>1)</sup> auch steuerfreie Fälle enthalten

7

## Bildung, Kultur, Sport

Bildung

Kultur, Sport

## 7 Bildung, Kultur, Sport

### 7.1 Bildung

7.1.1 Kindergärten, Horte

7.1.2 Schulen

7.1.3 Universitäten

### 7.2 Kultur, Sport



## 7.1.1.1 Kindergärten und Horte 1974/75–2016/17

Jahr	Kindergärten				Horte				
	Anzahl	Gruppen	insgesamt	Kinder	Anzahl	Gruppen	insgesamt	Kinder	
				%-Anteil mit berufstätiger Mutter				%-Anteil mit berufstätiger Mutter	
1974/75	584	980	31.013	35,1	22	23	642	92,4	
1975/76	647	1.074	33.004	33,2	31	44	1.226	78,1	
1976/77	687	1.138	33.883	32,3	29	42	1.122	86,5	
1977/78	740	1.217	35.144	33,1	26	39	1.020	86,8	
1978/79	786	1.289	36.413	33,0	27	41	1.111	85,1	
1979/80	808	1.332	36.164	33,2	30	44	1.121	87,6	
1980/81	821	1.350	35.328	33,3	29	43	1.076	88,3	
1981/82	833	1.373	34.824	34,2	28	42	1.043	90,7	
1982/83	845	1.391	34.840	34,3	27	41	961	88,8	
1983/84	848	1.401	35.272	34,7	26	38	832	88,5	
1984/85	852	1.417	36.827	35,7	25	36	840	88,8	
1985/86	879	1.470	38.805	37,5	26	37	870	88,4	
1986/87	895	1.509	40.154	38,8	26	36	811	82,2	
1987/88	904	1.547	40.646	38,8	27	38	930	88,0	
1988/89	921	1.581	40.882	40,5	27	39	962	92,5	
1989/90	940	1.637	40.624	41,8	27	41	1.019	91,6	
1990/91	948	1.680	40.987	42,7	30	42	1.100	91,2	
1991/92	968	1.738	41.995	43,5	32	47	1.136	92,6	
1992/93	976	1.774	42.812	43,6	32	54	1.181	93,1	
1993/94	999	1.846	44.447	43,3	32	54	1.160	96,5	
1994/95	1.024	1.909	45.983	44,3	32	56	1.151	92,6	
1995/96	1.039	1.965	47.280	45,2	34	59	1.191	88,8	
1996/97	1.055	2.016	47.903	46,1	34	58	1.186	93,9	
1997/98	1.067	2.055	47.787	47,8	74	118	2.391	90,7	
1998/99	1.072	2.099	47.719	51,5	103	157	3.300	95,0	
1999/00	1.079	2.134	47.012	53,7	103	168	3.667	94,7	
2000/01	1.073	2.141	46.649	55,1	108	186	4.312	93,3	
2001/02	1.083	2.159	46.158	57,4	122	208	4.791	94,2	
2002/03	1.071	2.160	45.093	57,6	168	285	6.070	93,4	
2003/04	1.068	2.161	43.383	58,6	205	343	7.033	86,1	
2004/05	1.044	2.134	42.186	55,4	204	365	8.711	87,3	
2005/06	1.049	2.147	43.014	56,2	212	374	7.873	89,3	
2006/07	1.052	2.162	43.528	56,9	212	395	8.408	88,0	
2007/08	1.069	2.207	44.344	57,9	210	409	8.750	89,1	
2008/09	1.156	2.555	47.045	59,2	206	411	8.941	89,2	
2009/10	1.154	2.709	48.335	59,2	211	437	9.453	89,4	
2010/11	1.128	2.801	48.335	59,7	212	448	9.734	89,4	
2011/12	1.099	2.832	50.424	60,1	209	466	10.180	90,6	
2012/13	1.094	2.873	49.910	61,0	205	475	10.285	90,3	
2013/14	1.097	2.902	50.236	61,4	194	472	10.045	91,1	
2014/15	1.074	2.891	51.374	62,8	187	461	9.791	91,2	
2015/16	1.092	2.889	52.904	63,4	178	463	9.507	93,5	
2016/17	1.093	2.998	52.818	66,9	167	447	9.385	91,6	

## 7.1.1.2 Kindergärten 2016/17 nach Verwaltungsbezirken

Verwaltungsbezirk	ins-		mit ... Gruppe(n)							
	gesamt	öffentlich	1	2	3	4	5	6	7	8
Krems a.d. Donau	14	13	3	7	1	3	-	-	-	-
St. Pölten	29	24	4	7	7	6	3	2	-	-
Waidhofen a.d. Ybbs	9	9	3	4	-	1	1	-	-	-
Wr. Neustadt	22	17	2	8	2	6	3	-	1	-
Amstetten	70	70	14	16	19	10	5	5	1	-
Baden	88	80	11	22	16	26	4	6	2	1
Bruck a.d. Leitha	67	64	14	17	20	13	1	1	-	1
Gänserndorf	72	72	19	19	19	9	4	-	-	2
Gmünd	27	27	7	14	4	1	-	-	-	1
Hollabrunn	46	46	19	13	8	3	1	2	-	-
Horn	27	27	8	7	10	2	-	-	-	-
Korneuburg	43	43	6	6	11	6	4	4	1	5
Krems (Land)	39	39	8	15	8	3	4	1	-	-
Lilienfeld	19	19	6	8	3	2	-	-	-	-
Melk	56	56	9	19	13	11	4	-	-	-
Mistelbach	67	65	27	18	14	5	2	1	-	-
Mödling	61	54	7	13	14	11	10	4	-	2
Neunkirchen	68	63	20	26	10	7	5	-	-	-
St. Pölten (Land)	74	71	9	17	18	18	6	4	1	1
Scheibbs	25	25	3	8	8	4	1	-	1	-
Tulln	59	58	9	18	9	13	7	3	-	-
Waidhofen a.d. Thaya	19	19	6	7	2	2	2	-	-	-
Wr. Neustadt (Land)	57	55	9	21	14	8	4	-	1	-
Zwettl	35	35	10	14	10	1	-	-	-	-
<b>Niederösterreich</b>	<b>1.093</b>	<b>1.051</b>	<b>233</b>	<b>324</b>	<b>240</b>	<b>171</b>	<b>71</b>	<b>33</b>	<b>8</b>	<b>13</b>

## Kindergärten 1976/77–2016/17

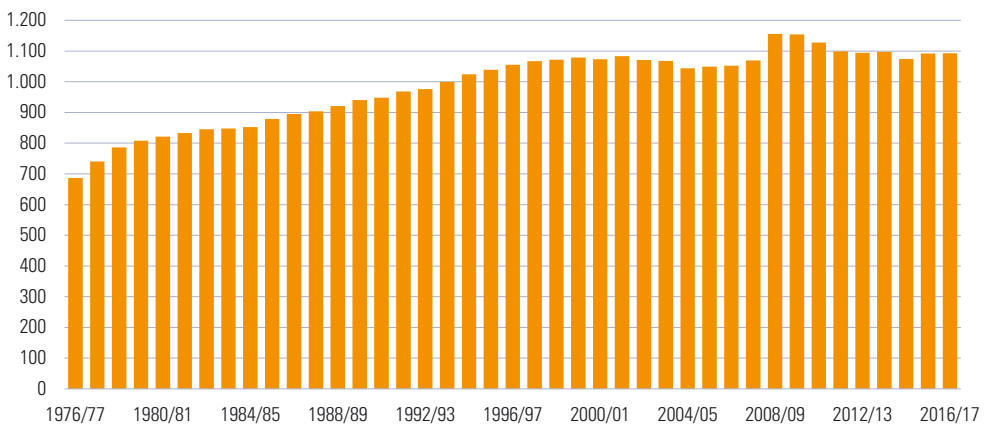

### 7.1.1.3 Kinder in Kindergärten 2016/17 nach Geschlecht, Alter und Verwaltungsbezirken

Verwaltungsbezirk	Kinder		Alter zum 1.9.2016				6
	Knaben	Mädchen	2	3	4	5	
Krems a.d. Donau	312	265	83	179	143	168	4
St. Pölten	901	797	234	453	501	487	23
Waidhofen a.d. Ybbs	195	191	40	104	114	124	4
Wr. Neustadt	733	691	150	402	434	429	7
Amstetten	2.024	1.917	442	1.121	1.144	1.199	35
Baden	2.496	2.397	775	1.300	1.344	1.396	75
Bruck a.d. Leitha	1.651	1.609	439	911	962	918	30
Gänserndorf	1.660	1.551	501	844	889	950	27
Gmünd	521	503	156	285	277	302	4
Hollabrunn	853	774	291	431	418	473	14
Horn	483	445	152	249	264	257	6
Korneuburg	1.433	1.360	443	721	758	849	22
Krems (Land)	908	838	266	467	490	511	12
Lilienfeld	365	328	73	165	241	212	2
Melk	1.365	1.271	365	693	773	784	21
Mistelbach	1.285	1.133	388	656	689	663	22
Mödling	1.885	1.678	503	976	1.057	1.001	26
Neunkirchen	1.367	1.331	401	740	744	791	20
St. Pölten (Land)	2.219	2.065	638	1.154	1.208	1.243	27
Scheibbs	700	610	137	362	404	393	14
Tulln	1.644	1.530	527	803	872	938	34
Waidhofen a.d. Thaya	362	367	104	199	212	209	5
Wr. Neustadt (Land)	1.316	1.231	401	691	730	707	18
Zwettl	665	593	138	370	369	377	4
<b>Niederösterreich</b>	<b>27.343</b>	<b>25.475</b>	<b>7.647</b>	<b>14.276</b>	<b>15.037</b>	<b>15.381</b>	<b>456</b>

### Kinder in Kindergärten 1976/77–2016/17

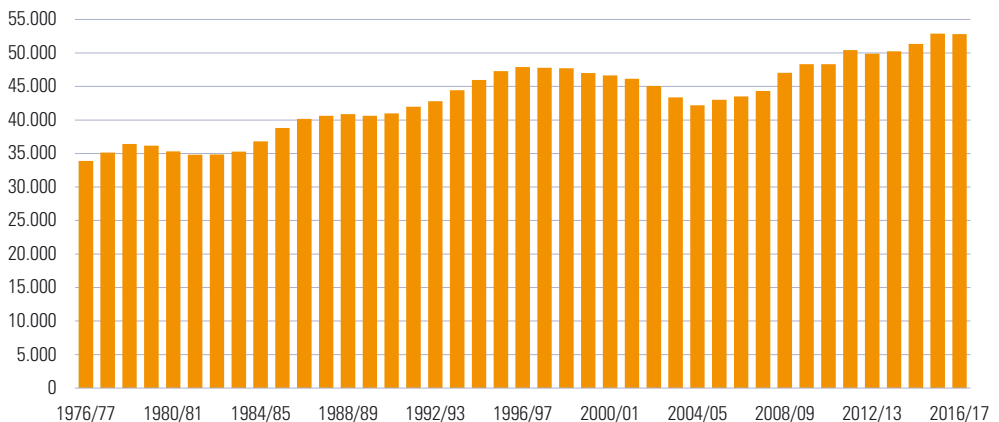

## 7.1.1.4 Personal in Kindergärten 2016/17 nach Geschlecht und Verwaltungsbezirken

Verwaltungsbezirk	Leiter- innen	Leiter	Kindergar- tenpäda- goginnen	Kindergar- tenpäda- gogen	Unterstützendes Fachpersonal		Kinder- betreu- erinnen	Kinder- betreu- er	Stütz- kräfte
					weiblich	männlich			
Krems a.d. Donau	13	-	22	-	8	-	33	-	14
St. Pölten	26	-	78	1	31	2	97	1	2
Waidhofen a.d. Ybbs	9	-	13	-	3	-	18	-	6
Wr. Neustadt	22	-	70	-	23	2	84	1	14
Amstetten	68	-	181	-	35	-	232	-	39
Baden	79	-	251	1	50	4	320	1	36
Bruck a.d. Leitha	66	-	140	-	22	2	229	2	47
Gänserndorf	71	-	132	2	33	1	254	-	21
Gmünd	27	-	36	-	26	1	65	-	21
Hollabrunn	44	-	73	-	17	-	118	-	25
Horn	26	-	44	-	6	-	66	-	5
Korneuburg	41	-	142	1	33	1	206	1	21
Krems (Land)	37	-	82	-	19	-	113	-	21
Lilienfeld	20	1	22	1	7	-	42	-	8
Melk	56	-	127	-	14	-	170	-	26
Mistelbach	66	-	98	2	19	-	185	3	18
Mödling	58	1	191	-	45	2	243	3	37
Neunkirchen	67	-	125	-	23	2	194	1	31
St. Pölten (Land)	71	-	208	-	35	4	284	1	34
Scheibbs	26	-	61	-	7	-	79	-	9
Tulln	58	-	146	2	30	3	206	1	31
Waidhofen a.d. Thaya	23	-	36	-	8	-	55	-	4
Wr. Neustadt (Land)	52	-	122	-	29	1	162	-	29
Zwettl	33	-	52	-	10	-	83	-	13
<b>Niederösterreich</b>	<b>1.059</b>	<b>2</b>	<b>2.452</b>	<b>10</b>	<b>533</b>	<b>25</b>	<b>3.538</b>	<b>15</b>	<b>512</b>

## Personal in Kindergärten 1976/77–2016/17

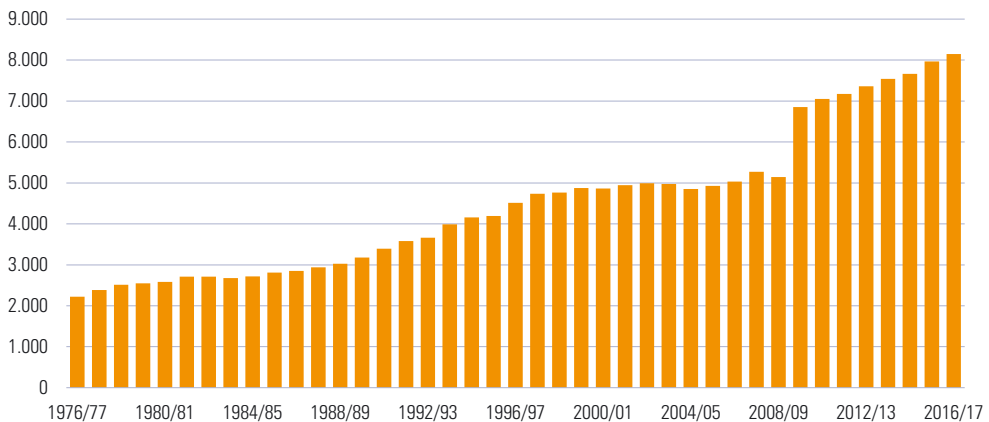

## 7.1.1.5 Horte 2016/17 nach Verwaltungsbezirken

Verwaltungsbezirk	ins- gesamt	mit ... Gruppe(n)							
		1	2	3	4	5	6	7	8 u. mehr
Krems a.d. Donau	4	-	-	2	2	-	-	-	-
St. Pölten	2	1	-	-	-	-	-	1	-
Waidhofen a.d. Ybbs	-	-	-	-	-	-	-	-	-
Wr. Neustadt	2	1	-	-	-	1	-	-	-
Amstetten	5	1	3	-	1	-	-	-	-
Baden	24	9	3	4	2	3	3	-	-
Bruck a.d. Leitha	23	9	6	2	4	2	-	-	-
Gänserndorf	12	6	2	-	1	1	2	-	-
Gmünd	-	-	-	-	-	-	-	-	-
Hollabrunn	2	2	-	-	-	-	-	-	-
Horn	1	1	-	-	-	-	-	-	-
Korneuburg	14	4	8	1	-	1	-	-	-
Krems (Land)	1	-	1	-	-	-	-	-	-
Lilienfeld	1	1	-	-	-	-	-	-	-
Melk	-	-	-	-	-	-	-	-	-
Mistelbach	7	3	3	1	-	-	-	-	-
Mödling	22	1	6	4	4	1	2	1	3
Neunkirchen	13	4	4	4	1	-	-	-	-
St. Pölten (Land)	10	4	2	-	2	1	1	-	-
Scheibbs	-	-	-	-	-	-	-	-	-
Tulln	12	3	3	2	1	1	1	-	1
Waidhofen a.d. Thaya	-	-	-	-	-	-	-	-	-
Wr. Neustadt (Land)	12	3	7	2	-	-	-	-	-
Zwettl	-	-	-	-	-	-	-	-	-
<b>Niederösterreich</b>	<b>167</b>	<b>53</b>	<b>48</b>	<b>22</b>	<b>18</b>	<b>11</b>	<b>9</b>	<b>2</b>	<b>4</b>

## Horte 1976/77–2016/17

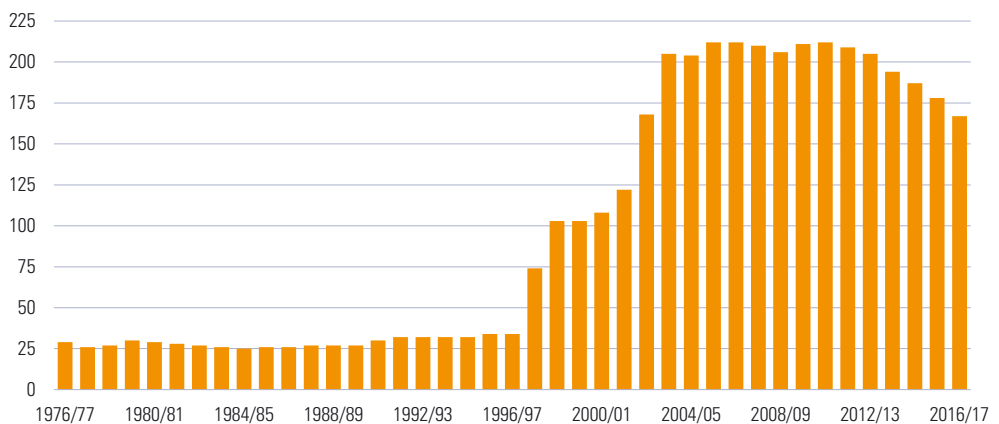

## 7.1.1.6 Kinder in Horten 2016/17 nach Geschlecht, Alter und Verwaltungsbezirken

Verwaltungsbezirk	Kinder		Alter zum 1.9.2016				
	Knaben	Mädchen	6	7	8	9	10 u. älter
Krems a.d. Donau	169	138	5	68	83	61	67
St. Pölten	86	101	2	40	43	48	48
Waidhofen a.d. Ybbs	-	-	-	-	-	-	-
Wr. Neustadt	49	43	2	29	20	22	17
Amstetten	102	81	1	33	46	41	23
Baden	698	643	12	326	352	278	234
Bruck a.d. Leitha	595	564	9	291	276	276	240
Gänserndorf	382	347	4	208	193	160	139
Gmünd	-	-	-	-	-	-	-
Hollabrunn	16	17	-	7	9	9	8
Horn	23	-	1	-	-	-	2
Korneuburg	330	265	3	132	156	144	94
Krems (Land)	20	20	2	6	13	12	6
Lilienfeld	12	17	-	8	4	3	6
Melk	-	-	-	-	-	-	-
Mistelbach	145	143	7	66	62	63	60
Mödling	1.104	967	28	478	515	483	441
Neunkirchen	263	232	6	86	106	97	112
St. Pölten (Land)	319	262	4	135	126	142	117
Scheibbs	-	-	-	-	-	-	-
Tulln	392	356	8	148	162	150	145
Waidhofen a.d. Thaya	-	-	-	-	-	-	-
Wr. Neustadt (Land)	247	237	2	124	101	128	107
Zwettl	-	-	-	-	-	-	-
<b>Niederösterreich</b>	<b>4.952</b>	<b>4.433</b>	<b>96</b>	<b>2.185</b>	<b>2.267</b>	<b>2.117</b>	<b>1.866</b>

## Kinder in Horten 1976/77–2016/17

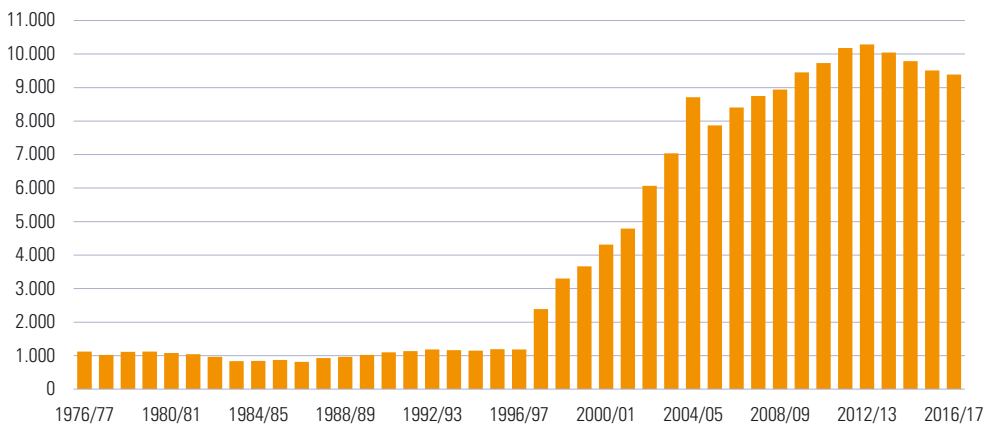

## 7.1.1.7 Personal in Horten 2016/17 nach Geschlecht und Verwaltungsbezirken

Verwaltungsbezirk	Leiter- innen	Leiter	Hort- päda- goginnen	Hort- päda- gogen	Unterstützendes Fachpersonal		Helfer- innen	Helfer	Stütz- kräfte
					weiblich	männlich			
Krems a.d. Donau	3	-	16	-	1	-	2	-	2
St. Pölten	2	-	8	-	-	-	-	-	-
Waidhofen a.d. Ybbs	-	-	-	-	-	-	-	-	-
Wr. Neustadt	2	-	5	-	-	-	3	-	-
Amstetten	5	-	7	-	2	-	4	-	2
Baden	23	-	61	2	-	1	32	2	4
Bruck a.d. Leitha	22	-	32	1	-	-	50	-	1
Gänserndorf	9	-	21	1	-	-	17	-	2
Gmünd	-	-	-	-	-	-	-	-	-
Hollabrunn	2	-	-	-	-	-	2	-	-
Horn	1	1	-	-	-	-	-	-	-
Korneuburg	13	1	17	1	2	-	22	-	3
Krems (Land)	1	-	1	-	-	-	1	-	-
Lilienfeld	1	-	-	-	-	-	2	-	-
Melk	-	-	-	-	-	-	-	-	-
Mistelbach	7	-	5	-	1	-	6	-	-
Mödling	24	1	66	10	2	-	57	3	8
Neunkirchen	16	-	17	1	5	-	12	1	9
St. Pölten (Land)	9	-	19	1	-	-	11	-	1
Scheibbs	-	-	-	-	-	-	-	-	-
Tulln	10	1	27	6	2	-	9	1	3
Waidhofen a.d. Thaya	-	-	-	-	-	-	-	-	-
Wr. Neustadt (Land)	14	-	9	1	1	-	10	-	1
Zwettl	-	-	-	-	-	-	-	-	-
<b>Niederösterreich</b>	<b>164</b>	<b>4</b>	<b>311</b>	<b>24</b>	<b>16</b>	<b>1</b>	<b>240</b>	<b>7</b>	<b>36</b>

## Personal in Horten 1976/77–2016/17

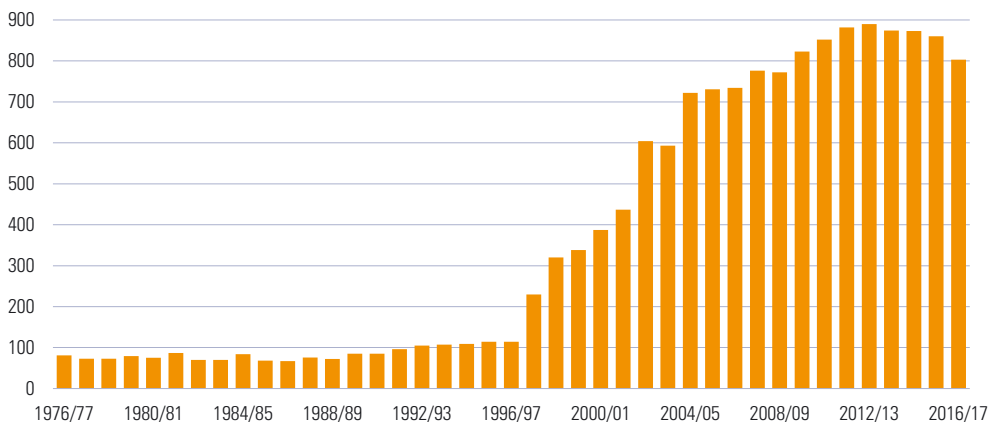

## 7.1.1.8 Tagesbetreuungseinrichtungen 2016/17 nach Verwaltungsbezirken

Verwaltungsbezirk	insgesamt	mit ... Gruppe(n)				Kinder		Personal	
		1	2	3	4+	Knaben	Mädchen	Fachpersonal	sonst. Betreuung
Krems a.d. Donau	5	1	3	-	1	71	79	18	16
St. Pölten	5	1	3	-	1	73	60	14	14
Waidhofen a.d. Ybbs	1	1	-	-	-	5	16	1	1
Wr. Neustadt	9	3	2	3	1	124	150	28	32
Amstetten	13	12	1	-	-	78	85	21	20
Baden	24	12	6	5	1	242	274	60	42
Bruck a.d. Leitha	21	15	5	1	-	166	143	42	45
Gänserndorf	6	3	3	-	-	47	55	19	9
Gmünd	3	2	1	-	-	37	20	8	2
Hollabrunn	4	2	2	-	-	31	26	5	9
Horn	2	-	2	-	-	35	26	4	7
Korneuburg	19	9	9	1	-	200	204	49	47
Krems (Land)	6	6	-	-	-	28	29	8	5
Lilienfeld	6	5	-	1	-	43	43	17	4
Melk	7	6	1	-	-	68	52	12	4
Mistelbach	8	7	1	-	-	47	49	16	11
Mödling	20	10	7	2	1	229	194	47	38
Neunkirchen	7	6	1	-	-	64	47	14	10
St. Pölten (Land)	24	19	3	2	-	209	197	50	29
Scheibbs	3	3	-	-	-	18	15	4	3
Tulln	12	6	2	2	2	166	172	32	45
Waidhofen a.d. Thaya	2	2	-	-	-	19	15	5	-
Wr. Neustadt (Land)	6	3	1	2	-	52	68	13	14
Zwettl	12	12	-	-	-	54	34	17	14
<b>Niederösterreich</b>	<b>225</b>	<b>146</b>	<b>53</b>	<b>19</b>	<b>7</b>	<b>2.106</b>	<b>2.053</b>	<b>504</b>	<b>421</b>

## Kinder in Kindertagesheimen 2016/17 nach Alter

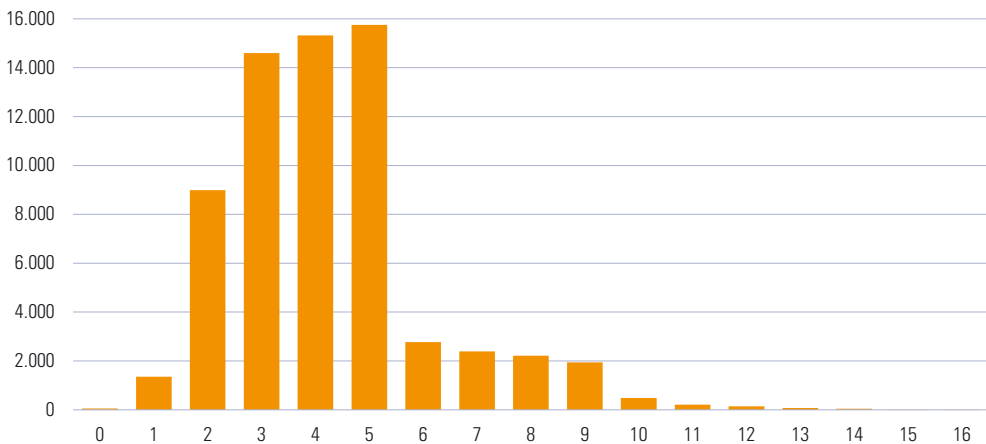



## 7.1.2.1 Volksschulen, Hauptschulen und Neue Mittelschulen 1988/89–2015/16

Schul- jahr	Volksschulen					Haupt- und Neue Mittelschulen				
	Klassen	Lehrer	Schüler	Ø Schülerzahl		Klassen	Lehrer	Schüler	Ø Schülerzahl	
				Klasse	Lehrer				Klasse	Lehrer
1988/89	3.424	5.063	65.915	19	13	2.148	6.415	47.026	22	7
1989/90	3.491	5.151	67.771	19	13	2.084	6.365	44.891	22	7
1990/91	3.557	5.228	69.019	19	13	2.102	6.476	44.909	21	7
1991/92	3.573	5.345	70.363	20	13	2.154	6.486	46.934	22	7
1992/93	3.614	5.366	71.587	20	13	2.212	6.371	49.551	22	8
1993/94	3.645	5.326	72.149	20	14	2.259	6.360	51.105	23	8
1994/95	3.677	5.497	72.315	20	13	2.282	6.609	51.920	23	8
1995/96	3.716	5.696	72.914	20	13	2.282	6.562	51.734	23	8
1996/97	3.748	5.784	73.663	20	13	2.254	6.501	51.266	23	8
1997/98	3.820	5.939	75.096	20	13	2.261	6.558	51.077	23	8
1998/99	3.858	6.127	75.738	20	12	2.262	6.614	51.136	23	8
1999/00	3.926	6.297	76.711	20	12	2.296	6.669	51.479	22	8
2000/01	3.922	6.249	76.310	19	12	2.309	6.590	51.839	22	8
2001/02	3.793	6.180	74.693	20	12	2.333	6.549	52.665	23	8
2002/03	3.731	6.189	73.495	20	12	2.362	6.524	53.206	23	8
2003/04	3.635	6.055	72.148	20	12	2.391	6.408	53.963	23	8
2004/05	3.558	5.928	70.553	20	12	2.352	6.247	53.172	23	9
2005/06	3.521	5.914	68.865	20	12	2.348	6.175	51.264	22	8
2006/07	3.309	5.843	66.613	20	11	2.235	6.080	49.422	22	8
2007/08	3.335	5.851	64.791	19	11	2.256	6.019	47.802	21	8
2008/09	3.361	5.829	63.739	19	11	2.241	5.808	46.204	21	8
2009/10	3.432	5.985	63.424	18	11	2.121	5.772	44.604	21	8
2010/11	3.473	6.029	63.311	18	11	2.222	5.700	42.939	19	8
2011/12	3.481	6.094	63.527	18	10	2.160	5.654	41.539	19	7
2012/13	3.469	6.135	63.329	18	10	2.140	5.600	40.982	19	7
2013/14	3.450	6.124	62.920	18	10	2.118	5.568	40.754	19	7
2014/15	3.423	6.167	62.694	18	10	2.123	5.664	40.545	19	7
2015/16	3.416	6.269	62.671	18	10	2.121	5.780	40.605	19	7

## 7.1.2.2 Sonderschulen und Polytechnische Schulen 1988/89–2015/16

Schul- jahr	Sonderschulen					Polytechnische Schulen				
	Klassen	Lehrer	Schüler	Ø Schülerzahl		Klassen	Lehrer	Schüler	Ø Schülerzahl	
				Klasse	Lehrer				Klasse	Lehrer
1988/89	488	755	3.745	8	5	202	301	4.171	21	14
1989/90	470	735	3.512	7	5	202	290	4.095	20	14
1990/91	475	718	3.575	8	5	189	285	3.867	20	14
1991/92	475	758	3.585	8	5	184	271	3.770	20	14
1992/93	493	785	3.731	8	5	177	266	3.673	21	14
1993/94	511	825	3.803	7	5	180	267	3.623	20	14
1994/95	505	879	3.727	7	4	172	281	3.566	21	13
1995/96	512	947	3.763	7	4	171	273	3.553	21	13
1996/97	505	989	3.658	7	4	178	296	3.750	21	13
1997/98	500	1.007	3.451	7	3	178	310	3.888	22	13
1998/99	498	1.051	3.308	7	3	197	326	4.116	21	13
1999/00	495	1.134	3.245	7	3	187	344	4.011	21	12
2000/01	483	1.099	3.188	7	3	183	350	4.042	22	12
2001/02	472	1.034	3.114	7	3	180	360	4.054	23	11
2002/03	490	1.028	3.221	7	3	178	379	4.073	23	11
2003/04	553	1.042	3.233	6	3	175	371	4.088	23	11
2004/05	509	1.049	3.177	6	3	185	382	4.225	23	11
2005/06	575	1.080	3.231	6	3	198	401	4.313	22	11
2006/07	474	1.107	3.566	8	3	179	409	3.995	22	10
2007/08	507	1.155	3.729	7	3	191	422	3.955	21	9
2008/09	519	1.248	3.869	7	3	184	527	3.777	21	7
2009/10	529	1.300	3.896	7	3	180	521	3.599	20	7
2010/11	522	1.303	4.003	8	3	174	506	3.524	20	7
2011/12	520	1.295	4.031	8	3	163	483	3.241	20	7
2012/13	493	1.266	3.949	8	3	160	482	3.133	20	7
2013/14	485	1.280	3.985	8	3	154	461	2.999	19	7
2014/15	484	1.271	3.856	8	3	154	456	2.919	19	6
2015/16	463	1.227	3.787	8	3	160	469	3.056	19	7

## Schüler in Volks-, Haupt-, Neuen Mittelschulen und AHS 1995/96–2015/16

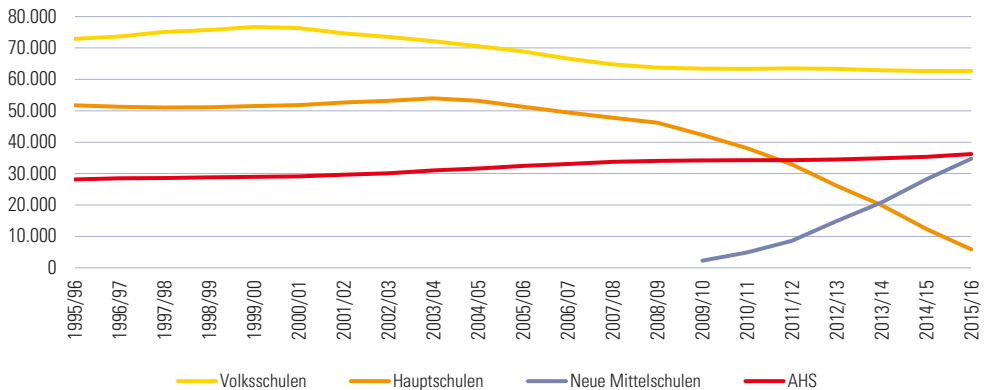

## 7.1.2.3 Allgemeinbildende höhere Schulen 1993/94–2015/16

Schul- jahr	AHS (Langform)				Oberstufenrealgymnasien			
	Klassen	Schüler		Ø Schülerzahl pro Klasse	Klassen	Schüler		Ø Schülerzahl pro Klasse
		insgesamt	weiblich			insgesamt	weiblich	
1993/94	987	24.096	12.806	24	98	2.188	1.425	22
1994/95	1.019	24.745	13.235	24	101	2.282	1.453	23
1995/96	1.022	25.169	13.551	25	107	2.448	1.637	23
1996/97	1.062	25.479	13.694	24	108	2.485	1.666	23
1997/98	1.034	25.625	13.825	25	109	2.464	1.615	23
1998/99	1.057	25.839	13.879	24	111	2.451	1.589	22
1999/00	1.062	26.072	14.056	25	109	2.377	1.516	22
2000/01	1.076	26.211	14.143	24	113	2.383	1.524	21
2001/02	1.101	26.668	14.472	24	117	2.398	1.539	20
2002/03	1.105	27.077	14.786	25	119	2.444	1.536	21
2003/04	1.144	27.938	15.251	24	125	2.474	1.552	20
2004/05	1.152	28.397	15.414	25	126	2.613	1.635	21
2005/06	1.169	29.093	15.680	25	130	2.759	1.714	21
2006/07	1.161	29.638	15.964	26	120	2.844	1.761	24
2007/08	1.199	30.084	16.194	25	130	2.995	1.836	23
2008/09	1.219	30.303	16.272	25	139	3.132	1.891	23
2009/10	1.250	30.228	16.268	24	149	3.345	2.015	22
2010/11	1.290	30.127	16.123	23	158	3.533	2.126	22
2011/12	1.302	29.964	15.999	23	164	3.723	2.259	23
2012/13	1.315	29.937	15.960	23	175	3.957	2.436	23
2013/14	1.320	30.139	16.007	23	180	4.123	2.586	23
2014/15	1.328	30.540	16.282	23	186	4.211	2.610	23
2015/16	1.348	31.266	16.642	23	190	4.363	2.756	23

Schul- jahr	Aufbaugymnasien und -realgymnasien				AHS (insgesamt)			
	Klassen	Schüler		Ø Schülerzahl pro Klasse	Klassen	Schüler		Ø Schülerzahl pro Klasse
		insgesamt	weiblich			insgesamt	weiblich	
1993/94	23	469	168	20	1.108	26.753	14.399	24
1994/95	25	504	207	20	1.145	27.531	14.895	24
1995/96	26	521	237	20	1.155	28.138	15.425	24
1996/97	27	516	250	19	1.197	28.480	15.610	24
1997/98	26	495	219	19	1.169	28.584	15.659	24
1998/99	26	517	228	20	1.194	28.807	15.696	24
1999/00	26	534	242	21	1.197	28.983	15.814	24
2000/01	25	519	235	21	1.214	29.113	15.902	24
2001/02	25	540	264	22	1.243	29.606	16.275	24
2002/03	26	569	273	22	1.250	30.090	16.595	24
2003/04	24	551	295	23	1.296	31.006	17.098	24
2004/05	23	558	308	24	1.304	31.605	17.357	24
2005/06	24	542	317	23	1.329	32.440	17.711	24
2006/07	25	516	311	21	1.309	33.052	18.038	25
2007/08	29	590	329	20	1.361	33.719	18.361	25
2008/09	29	575	319	20	1.390	34.057	18.487	25
2009/10	28	569	316	20	1.430	34.188	18.603	24
2010/11	29	593	344	20	1.479	34.277	18.596	23
2011/12	28	595	338	21	1.495	34.296	18.598	23
2012/13	28	587	332	21	1.518	34.481	18.728	23
2013/14	28	605	356	22	1.528	34.867	18.949	23
2014/15	27	590	323	22	1.541	35.341	19.215	23
2015/16	26	594	334	23	1.564	36.223	19.732	23

## 7.1.2.4 Berufsbildende Schulen 1990/91, 1995/96, 2000/01, 2003/04–2015/16

Schul-jahr	Berufsbildende Pflichtschulen			Berufsbildende mittlere Schulen			Berufsbildende höhere Schulen		
	Klassen	Schüler	Ø Schüler-zahl	Klassen	Schüler	Ø Schüler-zahl	Klassen	Schüler	Ø Schüler-zahl
1990/91	943	23.547	25	511	10.524	21	769	18.707	24
1995/96	887	21.371	24	478	10.172	21	858	20.504	24
2000/01	918	21.475	23	456	9.971	22	929	23.214	25
2003/04	854	19.134	22	474	11.231	24	983	24.291	25
2004/05	847	18.988	22	504	11.849	24	980	24.341	25
2005/06	897	19.311	22	500	11.473	23	993	24.725	25
2006/07	836	19.845	24	491	11.745	24	1.009	25.583	25
2007/08	873	20.324	23	491	11.487	23	1.010	25.627	25
2008/09	913	20.409	22	482	11.183	23	1.016	25.593	25
2009/10	961	20.617	21	480	11.118	23	1.028	25.898	25
2010/11	972	20.377	21	465	10.882	23	1.033	25.673	25
2011/12	953	19.951	21	457	10.441	23	1.023	25.297	25
2012/13	948	19.500	21	446	10.090	23	1.020	24.901	24
2013/14	949	19.379	20	439	9.838	22	1.020	24.415	24
2014/15	937	18.399	20	429	9.657	23	1.014	24.266	24
2015/16	886	17.330	20	432	9.508	22	1.010	23.933	24

Schüler in Berufsbildenden Schulen 1990/91–2015/16

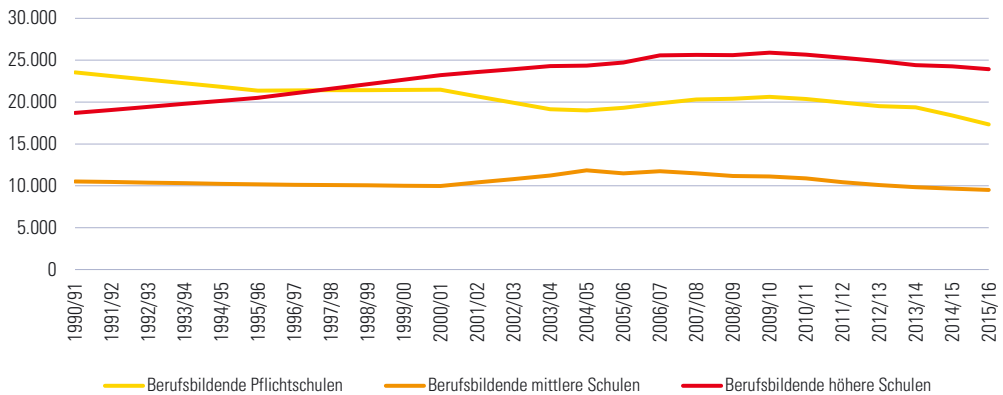

### 7.1.2.5 Berufsbildende Schulen 2015/16 nach Ausbildungsbereichen

Schultyp	Schulen	Klassen	Schüler		Lehrer <sup>1)</sup>	
			insgesamt	weiblich	insgesamt	weiblich
<b>Berufsbildende Pflichtschulen</b>	24	886	17.330	5.098	687	240
<b>Berufsbildende mittlere Schulen insgesamt</b>	77	432	9.508	4.640	4.036	2.047
Technisch gewerbliche Schulen	18	119	2.460	384	1.652	446
Kaufmännische Schulen	20	80	1.758	900	882	599
Wirtschaftsberufliche Schulen	15	58	1.238	972	985	759
Sozialberufliche Schulen	8	41	983	874	-	-
Land- und forstwirtschaftliche Schulen	19	134	3.069	1.510	517	243
<b>Berufsbildende höhere Schulen insgesamt</b>	62	1.010	23.933	11.367	-	-
Technisch gewerbliche Schulen	20	449	10.600	2.536	-	-
Kaufmännische Schulen	22	273	6.532	3.803	-	-
Wirtschaftsberufliche Schulen	19	251	5.759	4.650	-	-
Land- und forstwirtschaftliche Schulen	3	37	1.042	378	-	-

<sup>1)</sup> Berufsbildende mittlere und höhere Schulen jeweils nach Ausbildungsbereich gemeinsam

#### Schüler in Berufsbildenden Schulen 2015/16 nach Ausbildungsbereichen und Geschlecht

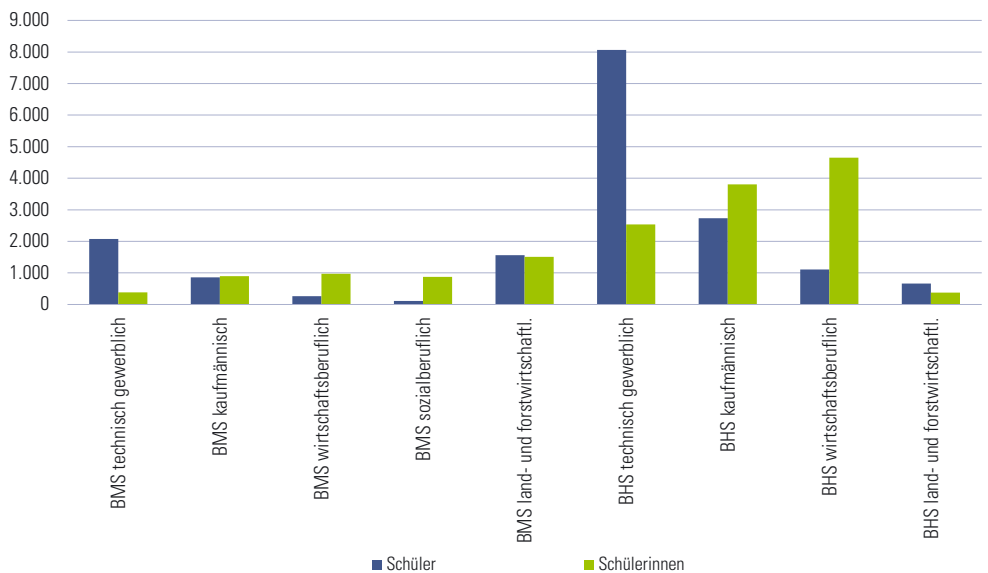

## 7.1.2.6 Musikschulen 2016/17 nach Verwaltungsbezirken

Verwaltungsbezirk	Musikschulen			Schüler						
	Haupt-standorte	Außen-stellen	ins-gesamt	Geschlecht		Alter				
				männl.	weibl.	0-4	5-9	10-14	15-19	20+
Krems a.d. Donau	1	-	681	268	413	9	285	234	108	45
St. Pölten	1	-	1.191	464	727	59	465	394	198	75
Waidhofen a.d. Ybbs	1	4	953	394	559	58	349	352	145	49
Wr. Neustadt	1	-	636	275	361	16	261	197	113	49
Amstetten	8	32	6.057	2.412	3.645	350	2.729	2.085	598	295
Baden	8	10	3.338	1.343	1.995	161	1.456	1.083	396	242
Bruck a.d. Leitha	8	15	2.982	1.140	1.842	168	1.383	894	289	248
Gänserndorf	8	26	3.164	1.233	1.931	344	1.279	986	298	257
Gmünd	2	12	1.105	526	579	43	611	361	66	24
Hollabrunn	3	20	1.959	800	1.159	153	861	615	194	136
Horn	2	22	1.736	699	1.037	170	783	549	171	63
Korneuburg	6	9	2.604	1.067	1.537	167	1.112	824	313	188
Krems (Land)	3	13	1.088	440	648	64	530	348	86	60
Lilienfeld	3	11	1.239	518	721	125	509	443	90	72
Melk	6	21	2.600	1.006	1.594	107	1.135	953	252	153
Mistelbach	5	18	2.437	966	1.471	111	968	906	260	192
Mödling	9	7	4.628	2.024	2.604	290	1.751	1.398	647	542
Neunkirchen	11	32	4.259	1.847	2.412	283	1.949	1.447	401	179
St. Pölten (Land)	16	32	6.583	2.741	3.842	612	3.049	1.949	610	363
Scheibbs	3	11	1.657	604	1.053	60	686	678	206	27
Tulln	5	16	3.235	1.375	1.860	301	1.398	984	340	212
Waidhofen a.d. Thaya	5	21	1.533	537	996	229	605	496	116	87
Wr. Neustadt (Land)	9	14	2.363	988	1.375	174	1.122	757	187	123
Zwettl	4	19	1.397	527	870	94	650	527	75	51
<b>Niederösterreich</b>	<b>128</b>	<b>365</b>	<b>59.425</b>	<b>24.194</b>	<b>35.231</b>	<b>4.148</b>	<b>25.926</b>	<b>19.460</b>	<b>6.159</b>	<b>3.732</b>

## 7.1.2.7 Musikschüler 2016/17 nach Fächern

Fach	Schüler	Fach	Schüler	Fach	Schüler	Fach	Schüler
<b>Hauptfach</b>		Orgel	125	Chor, Vokalensemble	417	Chor/Vokalensemble	1.053
Akkordeon	492	Posaune	648	Kindersingen	538	Ensembles	1.598
Blockflöte	3.561	Saxophon	1.265	Kooperationen	10.093	Gitarrensembles	1.489
E-Bass	316	Schlagwerk	3.538	Musikalische Früherz.	6.671	Holzbläserensembles	2.072
E-Gitarre	1.103	Steir. Harmonika	755	Orchester	126	Kammermusik	1.020
Elektr. Tasteninstr.	749	Tenorhorn	770	Rhythmik	29	Kinderschule/Kinderchor	865
Fagott	139	Trompete	2.150	Tanz und Bewegung	1.918	Klavier vierhändig	232
Flöte	3.070	Tuba	236	Theater/Musical	49	Kooperationen	132
Flügelhorn	206	Viola	128	Andere Kurse	753	Korrepetition	2.957
Gesang	2.128	Violine	2.905			Musikkunde/Musiktheorie	3.383
Gitarre	6.868	Violoncello	816	<b>Ergänzungsfach</b>		Orchester	1.762
Hackbrett	79	Zither	37	Akkordeonensemble	232	Schlagwerkensembles	1.070
Harfe	231	Andere Fächer	273	Ballett als Erg.fach	154	Streicherensembles	1.240
Horn	719			Band	1.892	Streichorchester	840
Klarinette	2.050	<b>Hauptfachkurs</b>		Bläserensemble	141	Tanz, Rhythmik als Erg.fach	417
Klavier	8.361	Ballett	952	Blasorchester	2.643	Theater/Musical	218
Kontrabass	148	Band	106	Blechbläserensembles	1.594	Volksmusik	514
Oboe	205	Blasmusik	50	Blockflötenensembles	770	Andere Ergänzungsfächer	870

### 7.1.3.1 Inländische ordentliche Studierende an öffentlichen Universitäten im Wintersemester 2015/16 nach regionaler Herkunft und Studienort

Regionale Herkunft	insgesamt <sup>1)</sup>	Studienort						
		Klagenfurt	Linz	Salzburg	Graz	Leoben	Innsbruck	Wien
Burgenland	5.527	16	154	12	579	81	19	4.900
Kärnten	14.482	6.030	500	200	4.924	274	240	2.788
<b>Niederösterreich</b>	<b>31.299</b>	<b>85</b>	<b>1.664</b>	<b>225</b>	<b>676</b>	<b>456</b>	<b>234</b>	<b>29.327</b>
Oberösterreich	27.474	67	11.776	3.542	3.110	323	892	8.728
Salzburg	10.153	69	445	5.774	1.170	182	1.052	1.784
Steiermark	30.493	345	659	189	25.883	1.526	124	2.770
Tirol	15.323	73	243	376	702	117	12.836	1.308
Vorarlberg	5.242	14	253	92	325	39	2.722	1.960
Wien	65.375	219	1.291	142	484	222	184	65.901
Wohnsitz Ausland	1.214	28	61	120	152	20	283	590
Ohne Angabe	68	2	2	-	4	-	3	57
<b>Insgesamt</b>	<b>206.650</b>	<b>6.948</b>	<b>17.048</b>	<b>10.672</b>	<b>38.009</b>	<b>3.240</b>	<b>18.589</b>	<b>120.113</b>

<sup>1)</sup> Studierende mit Studien an verschiedenen Universitäten wurden nur einmal gezählt.

### 7.1.3.2 Inländische ordentliche Studierende an öffentlichen Universitäten im Wintersemester 2015/16 nach Alter und Verwaltungsbezirken

Verwaltungsbezirk	insgesamt	bis 19	20-24	25-29	30-34	35-39	40-59	60+
Krems a.d. Donau	495	45	227	125	44	19	25	10
St. Pölten	1.117	109	508	259	105	45	78	13
Waidhofen a.d. Ybbs	258	21	118	68	26	15	10	-
Wr. Neustadt	865	80	365	207	107	35	69	2
Amstetten	1.966	145	992	519	174	65	64	7
Baden	732	74	349	179	58	24	45	3
Bruck a.d. Leitha	2.765	310	1.215	601	267	128	212	32
Gänserndorf	1.776	183	857	374	161	72	106	23
Gmünd	464	51	228	119	30	10	22	4
Hollabrunn	811	81	396	188	62	31	46	7
Horn	542	53	258	139	31	23	35	3
Korneuburg	1.838	183	864	406	163	75	120	27
Krems (Land)	977	108	475	218	78	30	61	7
Lilienfeld	351	32	164	89	28	10	23	5
Melk	1.154	95	577	280	102	47	48	5
Mistelbach	1.377	153	613	347	127	44	82	11
Mödling	3.562	381	1.568	787	317	182	286	41
Neunkirchen	1.234	132	583	266	125	46	66	16
St. Pölten (Land)	1.789	184	818	428	168	69	111	11
Scheibbs	637	55	289	164	72	28	28	1
Tulln	1.425	125	635	339	145	68	100	13
Waidhofen a.d. Thaya	356	39	164	95	26	13	19	-
Wr. Neustadt (Land)	1.148	118	565	242	95	48	69	11
Wien-Umgebung	3.081	363	1.358	651	296	133	237	43
Zwettl	579	51	271	152	56	26	22	1
<b>Niederösterreich</b>	<b>31.299</b>	<b>3.171</b>	<b>14.457</b>	<b>7.242</b>	<b>2.863</b>	<b>1.286</b>	<b>1.984</b>	<b>296</b>

### 7.1.3.3 Studierende an wissenschaftlichen Universitäten 2007–2016 nach Universitäten

Jahr	Wien			Graz			Leoben		Linz		Salzburg		Innsbruck		Klagenfurt		
	Univ.	WU	Vet. med.	TU	Boku	Med. Univ.	Univ.	TU	Med. Univ.	Mont. univ.	Univ.	Univ.	Univ.	Univ.	Med. Univ.	Univ.	Univ.
2007	14.267	4.783	4.258	410	1.625	1.659	218	161	52	236	954	218	114	39	146		
2008	14.355	5.025	4.292	399	1.773	1.495	225	174	59	265	979	231	142	44	148		
2009	16.099	5.707	4.892	425	2.102	1.329	243	216	64	284	1.241	254	148	45	232		
2010	15.970	5.848	5.154	424	2.299	1.261	267	229	61	312	1.388	247	153	91	157		
2011	16.434	5.326	5.373	420	2.374	1.261	297	242	70	328	1.457	240	141	83	183		
2012	16.279	4.853	5.225	429	2.528	1.261	312	259	93	377	1.553	252	140	83	225		
2013	16.187	4.655	5.153	428	2.696	1.249	296	266	87	404	1.648	229	147	85	249		
2014	16.214	4.685	5.283	426	2.790	1.267	324	258	88	460	1.666	255	155	72	226		
2015	16.538	4.752	5.268	396	2.878	1.312	337	278	92	477	1.741	263	163	85	232		
2016	16.454	4.870	5.269	416	2.797	1.313	385	283	104	487	1.744	308	144	79	233		

Anmerkung: Univ.: Universität; WU: Wirtschaftsuniversität; TU: Technische Universität; Vet.med.: Veterinärmedizinische Universität; Boku: Universität für Bodenkultur;

Med.Univ.: Medizinische Universität; MontUniv.: Montanuniversität; jeweils Wintersemester

### 7.1.3.4 Studienabschlüsse von inländischen ordentlichen Studierenden an wissenschaftlichen Universitäten 2007–2015 nach Universitäten

Jahr	Wien			Graz			Leoben		Linz		Salzburg		Innsbruck		Klagenfurt		
	Univ.	WU	Vet. med.	TU	Boku	Med. Univ.	Univ.	TU	Med. Univ.	Mont. univ.	Univ.	Univ.	Univ.	Univ.	Med. Univ.	Univ.	Univ.
2007	1.178	360	470	60	184	228	18	20	5	18	61	27	10	5	8		
2008	1.495	429	538	41	231	221	25	17	7	16	60	20	13	4	7		
2009	1.350	493	500	53	238	205	24	19	5	29	74	24	23	6	9		
2010	1.450	795	530	52	273	158	34	25	8	38	72	33	20	-	5		
2011	1.749	690	524	47	321	144	33	27	4	38	89	25	20	4	11		
2012	2.043	684	509	33	312	133	25	35	7	46	100	31	19	7	11		
2013	1.561	520	515	32	344	161	34	54	8	47	109	29	25	9	12		
2014	1.507	674	563	31	319	120	32	57	9	48	111	27	12	3	15		
2015	1.580	628	618	56	344	108	29	52	11	53	114	35	27	20	11		

Anmerkung: Univ.: Universität; WU: Wirtschaftsuniversität; TU: Technische Universität; Vet.med.: Veterinärmedizinische Universität; Boku: Universität für Bodenkultur;

Med.Univ.: Medizinische Universität; MontUniv.: Montanuniversität



### 7.1.3.5 Studierende und Abschlüsse an Universitäten der Künste 2008–2016 nach Universitäten

Jahr	Wien		Graz		Linz		Salzburg					
	Akademie der bildenden Künste	Universität für angewandte Kunst	Univ. für Musik und darst. Kunst	Univ. für Musik und darst. Kunst	Univ. für künstlerische u. ind. Gestaltung <sup>1)</sup>	Studierende	Abschlüsse	Studierende	Abschlüsse			
2008	77	8	113	16	396	69	44	1	56	11	21	1
2009	80	5	121	17	413	58	41	8	68	9	23	2
2010	79	11	131	8	412	59	41	8	66	9	23	6
2011	64	11	137	13	409	54	38	5	69	14	21	9
2012	73	3	138	13	408	61	44	3	53	8	20	3
2013	79	8	123	15	375	54	38	6	52	12	26	1
2014	68	5	143	18	383	49	39	6	49	8	21	6
2015	74	5	138	18	380	62	43	3	58	11	20	5
2016	77	-	129	-	390	-	52	-	76	-	27	-

<sup>1)</sup>Universität für künstlerische und Industrielle Gestaltung

Anmerkung: Inländische ordentliche Studierende und Abschlüsse von inländischen ordentlichen Studierenden

### 7.1.3.6 Belegte ordentliche Studien inländischer Studierender an Fachhochschulen im Wintersemester 2015/16 nach regionaler Herkunft

Regionale Herkunft	Fachhochschul-Studiengang in									
	insgesamt	Burgenland	Kärnten	NÖ	OO	Salzburg	Steiermark	Tirol	Vorarlberg	Wien
Burgenland	1.652	658	3	397	17	6	79	2	-	490
Kärnten	2.130	32	1.428	90	34	56	286	54	-	150
Niederösterreich	9.388	535	22	4.185	667	89	212	95	2	3.581
Oberösterreich	6.401	47	27	507	4.553	364	261	199	4	439
Salzburg	2.503	15	69	123	254	1.370	154	349	3	166
Steiermark	5.098	293	155	302	109	99	3.743	77	1	319
Tirol	2.528	8	29	83	85	91	79	2.027	34	92
Vorarlberg	1.438	1	5	47	38	21	27	271	936	92
Wien	10.113	448	31	1.876	110	55	120	72	3	7.398
Wohnsitz im Ausland	168	7	3	39	15	20	7	33	11	33
<b>Insgesamt</b>	<b>41.419</b>	<b>2.044</b>	<b>1.772</b>	<b>7.649</b>	<b>5.882</b>	<b>2.171</b>	<b>4.968</b>	<b>3.179</b>	<b>994</b>	<b>12.760</b>

### 7.1.3.7 Universitäten und Fachhochschulen in Niederösterreich im Wintersemester 2015/16

	Studierende			Studienanfänger			Studienabschlüsse		
	insgesamt	männlich	weiblich	insgesamt	männlich	weiblich	insgesamt	männlich	weiblich
Universität für Weiterbildung Krems	8.644	4.287	4.357	918	453	465	2.108	1.026	1.082
Privatuniversität der Kreativwirtschaft St. Pölten	444	172	272	199	74	125	104	33	71
Fachhochschule St. Pölten	2.178	1.058	1.120	832	411	421	626	240	386
Technik, Ingenieurwissenschaften	1.075	782	293	442	312	130	247	168	79
Wirtschaftswissenschaften	565	135	430	206	44	162	174	33	141
Sozialwissenschaften	340	95	245	115	33	82	116	24	92
Gesundheitswissenschaften	198	46	152	69	22	47	89	15	74
<b>Fachhochschule Wr. Neustadt</b>	<b>3.526</b>	<b>1.690</b>	<b>1.836</b>	<b>1.528</b>	<b>721</b>	<b>807</b>	<b>1.026</b>	<b>506</b>	<b>520</b>
Technik, Ingenieurwissenschaften	991	718	273	417	280	137	231	183	48
Wirtschaftswissenschaften	1.766	640	1.126	776	275	501	514	182	332
Gesundheitswissenschaften	293	46	247	110	18	92	96	16	80
Naturwissenschaften	359	181	178	149	78	71	111	58	53
Militär- und Sicherheitswissenschaften	117	105	12	76	70	6	74	67	7
<b>IMC Fachhochschule Krems</b>	<b>2.612</b>	<b>757</b>	<b>1.855</b>	<b>1.012</b>	<b>290</b>	<b>722</b>	<b>761</b>	<b>210</b>	<b>551</b>
Technik, Ingenieurwissenschaften	427	96	331	156	33	123	110	31	79
Wirtschaftswissenschaften	1.707	573	1.134	690	227	463	512	153	359
Gesundheitswissenschaften	478	88	390	166	30	136	137	25	112
Naturwissenschaften	-	-	-	-	-	-	2	1	1
<b>insgesamt</b>	<b>17.404</b>	<b>7.964</b>	<b>9.440</b>	<b>4.489</b>	<b>1.949</b>	<b>2.540</b>	<b>4.625</b>	<b>2.015</b>	<b>2.610</b>



## 7 Bildung, Kultur, Sport

### 7.1 Bildung

### 7.2 Kultur, Sport

#### 7.2.1 Kultur

#### 7.2.2 Sport

Quellennachweis: Amt der NÖ Landesregierung  
Abteilung Kunst und Kultur  
Abteilung Sport  
NÖ Landesbibliothek  
Bundesministerium für Inneres  
Museumsmanagement Niederösterreich GmbH  
NÖ Tonkünstlerorchester  
Schallaburg Kulturbetriebsges.m.b.H  
Statistik Austria  
Volkskultur Niederösterreich GmbH

### 7.2.1.1 Festspiele in Niederösterreich – Spieljahr 2015

Festspiele	Vorstellungen	Fassungsraum	Besucher	Sitzplatzauslastung in %
Allegro Vivo Kammermusikfestival	48	-	6.821	-
Felsenbühne, Staatz	12	-	13.570	-
Festival Musica Sacra	5	-	896	-
Festival Retz	24	-	3.353	-
Festspiele Gutenstein	14	435	5.357	88,0
Festspiele Reichenau an der Rax	121	-	40.892	-
Internationale Barocktage Stift Melk	60	1.477	20.097	-
Laxenburger Kultursommer	19	-	6.266	-
Musicalsommer Amstetten	18	610	10.929	99,5
Musik Sommer und Festival, Grafenegg	28	-	41.773	-
Oper Burg Gars	9	1.280	5.600	48,6
Opernfestspiele Klosterneuburg	13	846	10.402	94,6
Schloss Kirchstetten, Klassik Festival	15	-	1.821	-
Schloss Weitra Festival	17	550	7.648	81,8
Schlossfestspiele Langenlois	13	-	9.859	-
Sommerspiele auf Schloss Gobelsburg	-	-	407	-
Sommerspiele Berndorf	23	500	14.160	-
Sommerspiele Schloss Sitzenberg	15	-	1.680	-
Theater im Bunker	11	-	2.557	-
Theatersommer, Haag	30	550	16.894	100,0
Wachau Festspiele, Weissenkirchen	24	311	7.492	-
Ybbsiade	22	-	9.037	-

Anmerkung: Die Auslastung der Sitzplatzkapazität ist teilweise gering, da auch Mehrzwecksäle für Aufführungen herangezogen wurden bzw. beträgt die Auslastung mehr als 100% bei zusätzlicher Bestuhlung oder Nichtangabe von Stehplätzen.

#### Festspiel- und Festivalbesucher 2015 nach Bundesländern

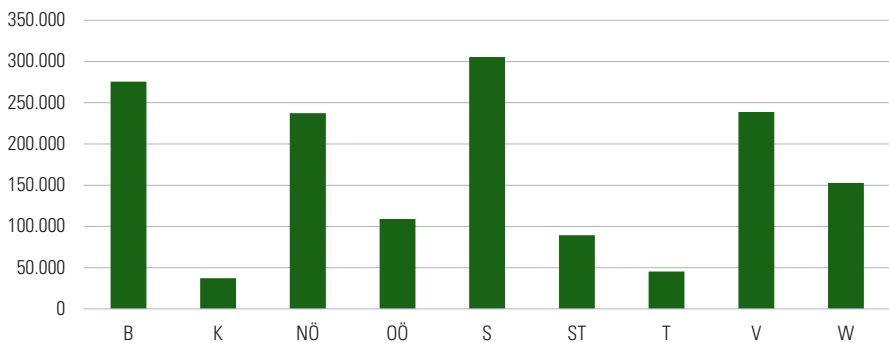

### 7.2.1.2 Niederösterreichisches Tonkünstlerorchester – Konzerte 1985, 1990, 1995, 2000, 2005, 2008–2016

Veranstaltungsort	1985	1990	1995	2000	2005	2008	2009	2010	2011	2012	2013	2014	2015	2016
Inland	108	125	126	109	124	106	106	103	107	102	101	116	105	104
Wien	45	45	45	31	33	37	36	34	35	35	34	38	41	37
Niederösterreich	63	76	79	78	91	69	70	69	71	66	66	78	63	66
andere Bundesländer	-	4	2	-	-	-	-	-	1	1	1	-	1	1
Ausland	22	-	-	2	5	9	3	3	1	-	-	11	2	14

### 7.2.1.3 Kinos 1975, 1985, 1995, 2005, 2013–2016

Erhebungsmerkmal	1975	1985	1995	2005	2013	2014	2015	2016
Kinosäle		138	108	72	98	97	98	94
Sitzplätze		42.025	24.068	11.955	14.832	15.144	15.232	13.840
Besucher		3.194.377	1.713.762	2.018.631	1.872.182	2.056.166	1.951.163	2.050.945
Nettoeinnahmen (in 1.000 €)		-	6.003	10.708	11.109	14.438	13.814	16.162

#### Kinosäle und Kinobesucher 1976–2016

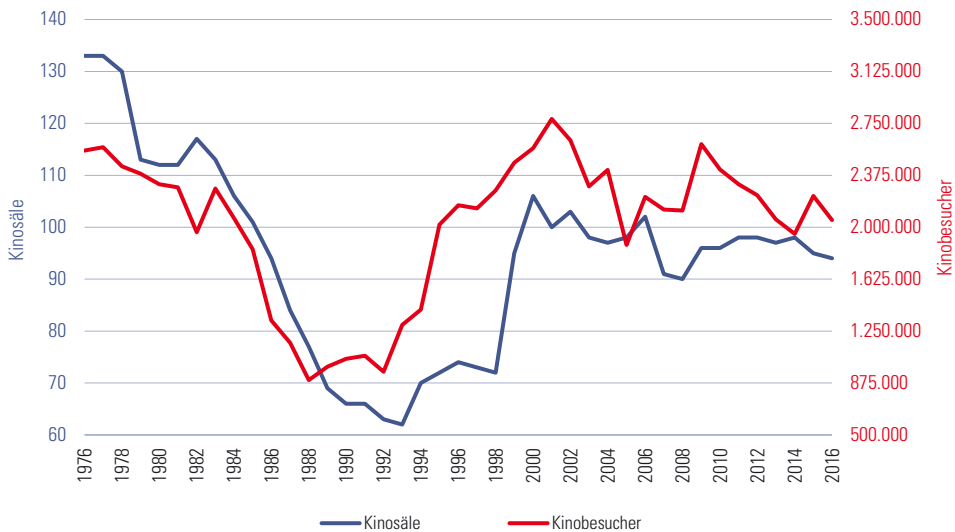

### 7.2.1.4 Besucher der Veranstaltungen auf der Schallaburg 1974–2016

Jahr	Ausstellung	Ausstellungs- besucher	Spielefest	Advent auf der Schallaburg
1974	Niederösterreichische Landesausstellung - Renaissance in Österreich	323.125	-	-
1975	Kostbarkeiten aus Niederösterreich	72.992	-	-
1976	Italienische Kleinplastiken	83.021	-	-
1977	Das Wiener Bürgerliche Zeughaus	139.618	-	-
1978	Das Wiener Bürgerliche Zeughaus	91.236	-	-
1979	Bulgarien - 7.000 Jahre Kunst und Kultur in Sofia	107.296	-	-
1980	Adel, Bürger, Bauern im 18. Jahrhundert	123.654	-	-
1981	Adel, Bürger, Bauern im 18. Jahrhundert	58.202	-	-
1982	Matthias Corvinus und die Renaissance in Ungarn	99.113	-	-
1983	Niederösterreichische Landesausstellung	192.108	-	-
1984	Barock und Klassik, Kunstzentren des 18. Jahrhundert in der DDR	146.089	-	-
1985	Die wilden Fünfziger-Jahre - Formen und Gefühle eines Jahrzehnts in Österreich	250.412	-	-
1986	Polen im Zeitalter der Jagiellonen	92.028	-	-
1987	Spielzeug, Spiel und Spielereien	208.014	-	-
1988	Spielzeug, Spiel und Spielereien	81.346	-	-
1989	Prager Barock	75.966	-	-
1990	Bretagne, die Kultur des Landes am Meer 1300-1990	80.005	-	-
1991	Stadtbilder in Flandern	47.559	-	-
1992	Kurden Azadi - Freiheit in den Bergen	62.814	-	-
1993	Indien Magische Hände	97.291	-	-
1994	Genuß & Kunst - Kaffee, Tee, Schokolade, Tabak, Cola	96.497	-	-
1995	Menschen nach dem Krieg, Schicksale von 1945-1995	85.117	-	-
1996	Kaisertum Österreich 1804-1848	63.020	-	-
1997	Zeugen der Intimität, Privaträume der kaiserlichen Familie und des böhmischen Adels	54.295	-	-
1998	Ägypten - Spätantike und Christentum am Nil	63.228	-	-
1999	Vorderösterreich - nur die Schwanzfeder des Kaiseradlers?	45.783	-	-
2000	Lothringens Erbe - Franz Stephan von Lothringen	60.167	-	-
2001	Geheimnisvolle Welt des alten Tibet	134.195	-	-
2002	Sudan - Arabien und Schwarzafrika am Nil	73.883	-	-
2003	Reichtümer aus dem goldenen Malaysia	69.829	-	-
2004	Die Pyramiden Ägyptens - Monumente der Ewigkeit	144.566	-	-
2005	Österreich ist frei! Der österreichische Staatsvertrag 1955	220.517	-	-
2006	Dschingis Khan und seine Erben - das Weltreich der Mongolen	161.000	-	-
2007	Kreuzritter - Pilger, Krieger, Abenteurer.	185.000	-	-
2008	Indianer - Ureinwohner Nordamerikas	168.651	-	-
2009	Napoleon. Kaiser, Feldherr und Genie	128.392	-	-
2010	Die 60er. Beatles, Pille und Revolte	221.504	7.500	-
2011	Venedig. Seemacht, Kunst und Karneval	128.803	7.628	-
2012	Das Goldene Byzanz & der Orient	140.065	5.159	4.029
2013	Das Indien der Maharadschas	127.610	5.000	7.073
2014	JUBEL & ELEND. Leben mit dem Großen Krieg 1914-1918	168.836	5.039	7.993
2015	Wikinger!	168.710	5.214	11.561
2016	Die 70er	169.922	5.234	10.331

Anmerkung: Besucherzahlen von Sonderausstellungen sind in den Zahlen der Hauptausstellung enthalten.

## 7.2.1.5 Besucherfrequenz der Landesausstellungen 1960–2015

## Besucher

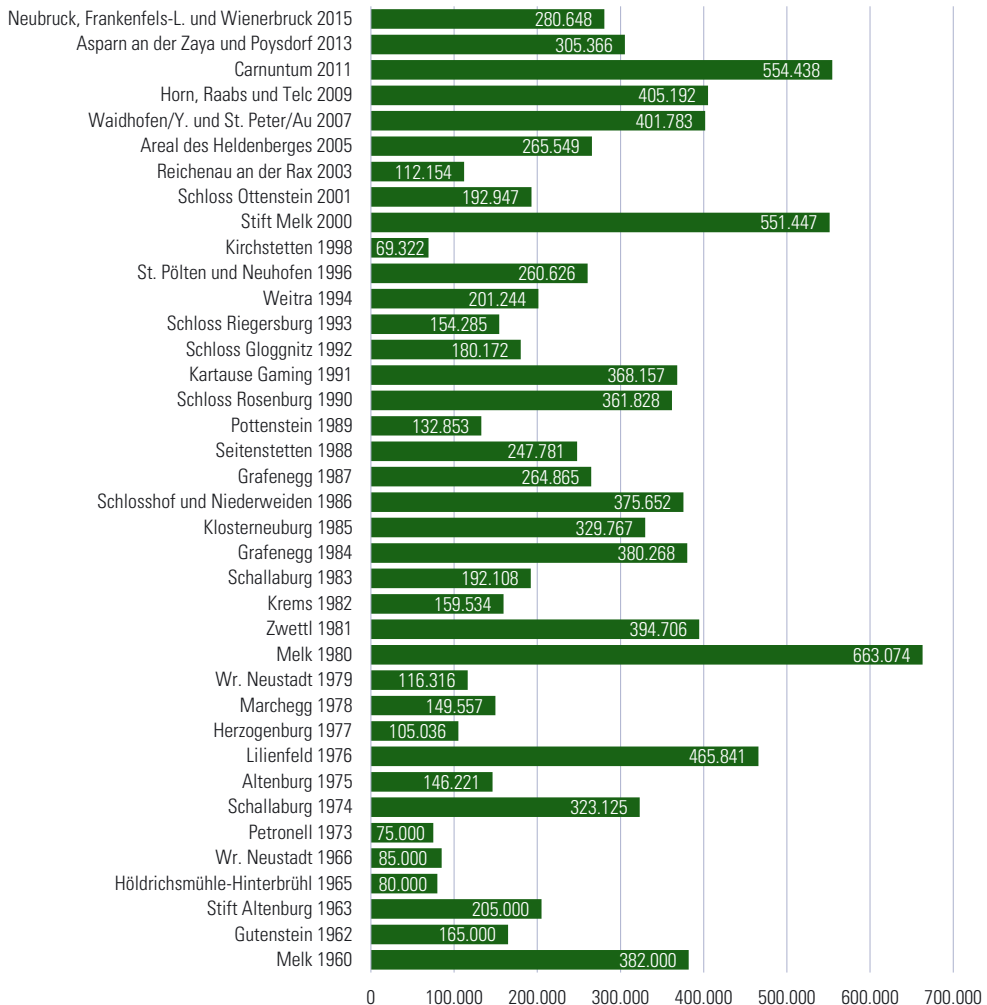



## 7.2.1.6 Museen 2017 nach Verwaltungsbezirken

Verwaltungs- bezirk	Träger			Art										Schwerpunkt Inhalt				Herkunft Sammlung						
	öffentlich			privat										Themenweg				Ort			Region	überregional		
	Kirche, Stiftung	Verein	Museum allgemein	Museum speziell	Freilicht- museum	Sammlung allgemein	Sammlung speziell	Gedenkstätte	Ausstellungs- raum/- haus	Erlebniswelt	Archäologie	Geschichte	Kunst	Natur	Technik	universal	Stadt	Ort	Region	überregional				
Krems a.d. Donau	18	9	6	1	2	1	2	4	2	6	1	1	-	2	11	-	3	2	4	3	-	11		
St. Pölten	16	8	1	1	6	2	2	1	-	2	1	8	-	4	8	-	1	3	5	-	1	10		
Waidhofen a.d. Ybbs	5	3	1	-	1	1	1	-	-	1	-	1	-	-	-	-	1	3	3	1	1	-		
Wr. Neustadt	10	6	1	1	2	2	-	-	1	3	2	2	-	-	8	2	-	-	7	-	1	2		
Anstetten	30	17	7	2	4	4	8	5	1	4	1	3	1	3	2	8	4	3	7	6	3	13	7	
Baden	38	23	4	2	9	12	8	2	1	5	4	1	-	5	-	11	4	5	13	9	18	3	8	
Bruck a.d. Leitha	30	11	8	-	11	5	8	5	-	6	2	3	-	1	5	6	5	3	6	5	5	16	3	
Gänserndorf	44	21	13	1	9	10	9	8	5	6	-	4	-	2	3	12	6	3	7	13	2	23	12	
Gmünd	38	16	9	1	12	5	6	6	1	5	2	6	2	5	-	12	7	5	5	9	7	21	8	
Hollabrunn	45	16	16	1	12	6	2	9	-	13	3	7	3	2	5	17	5	2	10	6	7	23	8	
Horn	35	6	12	5	12	3	9	3	2	9	2	3	-	4	1	9	7	3	9	6	4	17	4	
Korneuburg	20	7	6	1	6	4	3	2	3	3	-	2	2	1	1	2	2	4	4	7	5	9	3	
Krems (Land)	53	24	16	5	8	5	10	7	2	9	2	5	1	12	4	17	10	13	3	6	3	34	9	
Lilienfeld	14	6	3	1	4	3	2	1	-	5	1	-	-	2	-	6	1	1	2	4	-	6	3	
Melk	44	24	10	2	8	9	12	3	1	9	6	3	-	1	1	11	8	1	8	15	6	23	3	
Mistelbach	45	20	9	1	15	5	8	6	6	9	-	9	-	2	2	16	11	-	5	11	5	23	7	
Mödling	33	13	5	1	14	7	10	3	1	5	5	2	-	-	-	11	3	-	9	10	6	20	1	
Neunkirchen	41	19	15	-	7	3	4	11	3	5	6	4	-	5	1	13	2	5	13	7	2	27	5	
St. Pölten (Land)	47	17	14	2	14	12	8	1	4	10	4	6	-	2	2	16	6	1	4	18	6	24	6	
Scheibbs	26	12	5	1	8	3	6	4	1	5	-	3	-	4	1	12	1	2	4	6	3	16	6	
Tulln	30	14	2	2	12	9	5	3	2	-	5	2	-	4	3	10	5	2	1	9	8	13	3	
Waidhofen a.d. Thaya	25	4	8	1	12	6	4	3	-	8	1	3	-	1	7	4	2	6	5	4	13	2	6	
Wr. Neustadt (Land)	30	13	9	-	8	5	4	5	2	6	2	2	-	4	3	8	3	3	5	8	1	21	4	
Zwettl	41	16	12	1	12	4	12	5	2	7	-	4	3	4	1	14	4	6	8	8	3	20	8	
<b>Niederösterreich</b>	<b>758</b>	<b>325</b>	<b>192</b>	<b>33</b>	<b>208</b>	<b>125</b>	<b>143</b>	<b>94</b>	<b>40</b>	<b>138</b>	<b>51</b>	<b>89</b>	<b>13</b>	<b>65</b>	<b>36</b>	<b>232</b>	<b>119</b>	<b>65</b>	<b>126</b>	<b>180</b>	<b>108</b>	<b>384</b>	<b>108</b>	<b>158</b>

## 7.2.1.7 Kulturförderung (in €) des Landes Niederösterreich 2010 und 2013–2016

Förderungsgegenstand	2010	2013	2014	2015	2016		
					insgesamt	Kultur	Wissenschaft
Museen, Archive, Wissenschaft	18.828.559	20.038.673	20.428.388	27.281.974	34.304.923	11.455.349	22.849.574
Baukulturelles Erbe	6.307.455	6.440.352	6.130.480	8.347.346	7.626.910	7.626.910	-
Volkskultur- und Brauchtumspflege	1.975.170	2.320.400	2.586.272	2.784.271	3.115.594	3.115.594	-
Literatur	530.445	555.353	564.367	704.478	793.126	793.126	-
Bibliothekswesen	308.115	386.195	417.648	482.515	497.599	497.599	-
Großveranstaltungen	850.000	5.755.000	1.696.000	5.116.812	2.029.251	2.029.251	-
Musik	17.817.718	22.820.054	19.901.363	16.417.057	17.580.839	17.580.839	-
Darstellende Kunst	20.971.484	23.332.070	24.420.694	24.810.310	26.649.209	26.649.209	-
Bildende Kunst, Foto	7.234.094	7.277.565	7.337.783	7.551.731	7.592.261	7.592.261	-
Film, Kino, Video	3.178.882	3.752.127	3.863.682	3.579.813	3.397.999	3.397.999	-
Kulturinitiativen, Zentren	9.087.016	6.635.393	7.984.193	6.046.810	5.246.969	5.246.969	-
Ausbildung, Weiterbildung	47.694.983	59.470.387	64.508.468	63.157.408	63.247.626	34.247.626	28.823.163
Erwachsenenbildung	1.159.675	1.549.485	1.542.656	1.829.941	1.913.028	1.913.028	-
Internationaler Kulturaustausch	98.131	45.771	40.621	55.269	64.030	64.030	-
Sonstige Förderungen	62.350	-	-	19.000	19.000	19.000	-
<b>Insgesamt</b>	<b>136.104.076</b>	<b>160.378.826</b>	<b>161.422.616</b>	<b>168.184.733</b>	<b>174.078.364</b>	<b>122.228.791</b>	<b>51.672.736</b>

## Kulturförderung (in Mio. €) des Landes Niederösterreich 2014–2016

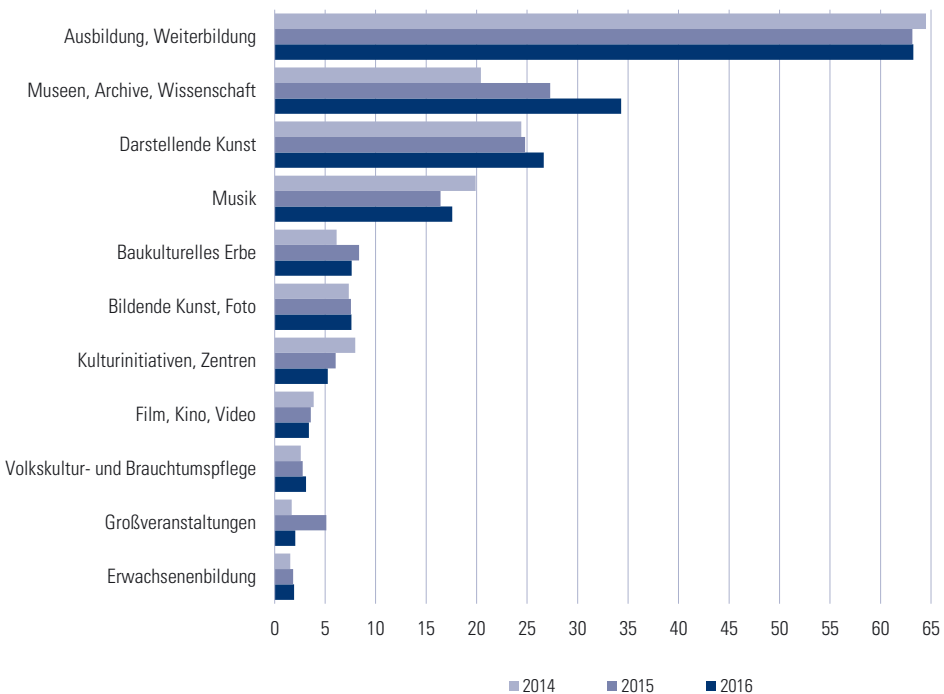

### 7.2.1.8 Benutzerfrequenz der Niederösterreichischen Landesbibliothek 2008–2016

	2008	2009	2010	2011	2012	2013	2014	2015	2016
registrierte Benutzer	6.820	7.275	7.670	8.002	8.325	8.711	9.039	9.326	9.624
tatsächliche Benutzung	6.438	6.785	5.075	5.272	5.322	5.270	5.533	5.241	5.305
Druckschriftensammlung	6.194	6.578	4.875	5.036	5.105	5.097	5.343	5.069	5.124
Landkartensammlung	140	118	112	125	130	86	99	68	91
Topographische Sammlung	104	89	88	111	87	87	91	104	90
durchschnittliche Benutzer pro Tag	25,9	27,5	20,6	21,4	21,5	21,6	22,3	21,4	22,0

### 7.2.1.9 Sammlungen der Niederösterreichischen Landesbibliothek 2008–2016

Sammlungen	2008	2009	2010	2011	2012	2013	2014	2015	2016
<b>Druckschriftensammlung</b>									
Zuwachs:									
durch Kauf	2.146	2.896	971	2.640	2.006	2.509	2.534	3.012	2.712
durch Tausch	197	267	302	277	168	173	235	168	189
als Bibliotheksstück	1.220	2.316	2.717	2.807	2.955	2.919	3.444	3.082	2.464
als Geschenk	5.171	3.406	6.997	6.955	10.505	6.434	6.879	6.148	5.243
<b>Gesamtbestand</b>	<b>294.619</b>	<b>303.504</b>	<b>314.491</b>	<b>327.170</b>	<b>342.804</b>	<b>354.839</b>	<b>367.931</b>	<b>380.341</b>	<b>390.949</b>
<b>AV-Mediensammlung</b>									
Schallplatten	77	77	77	77	77	92	92	92	92
CDs und CD-ROMs	1.505	1.575	1.673	1.722	1.809	1.838	1.856	1.850	1.915
DVDs	86	110	127	154	247	275	312	335	350
Kompaktkassetten	202	206	211	212	251	262	262	262	262
Videokassetten	598	598	613	637	678	724	724	724	725
Mikrofiches	9	9	9	9	9	9	9	9	9
Disketten	247	247	248	248	248	248	248	248	248
Dias	37	37	37	37	37	37	37	37	37
Film	-	-	-	-	-	1	1	1	1
Spiele	1	1	1	1	1	9	24	25	25
<b>Gesamtbestand</b>	<b>2.762</b>	<b>2.860</b>	<b>2.996</b>	<b>3.097</b>	<b>3.357</b>	<b>3.495</b>	<b>3.565</b>	<b>3.583</b>	<b>3.664</b>
<b>Landkartensammlung</b>									
Kartentitel	5.172	5.367	5.456	5.591	5.712	6.057	6.196	6.366	6.555
Kartenblätter	20.640	20.951	21.258	21.794	22.216	22.961	23.632	24.187	24.973
Atlanten	626	681	689	705	714	716	721	727	731
<b>Gesamtbestand</b>	<b>5.798</b>	<b>6.048</b>	<b>6.145</b>	<b>6.296</b>	<b>6.426</b>	<b>6.773</b>	<b>6.917</b>	<b>7.093</b>	<b>7.286</b>
<b>Ehemalige Burgenkundliche Sammlung</b>									
Ansichten	28.279	28.279	28.279	28.279	28.279	28.279	28.279	28.279	28.279
Zeitungsausschnitte	9.915	9.915	9.915	9.915	9.915	9.915	9.915	9.915	9.915
Pläne und Karten	806	806	806	806	806	806	806	806	806
Negative	6.825	6.825	6.825	6.825	6.825	6.825	6.825	6.825	6.825
Diapositive	4.759	4.759	4.759	4.759	4.759	4.759	4.759	4.759	4.759
Korrespondenzmappen	1.967	1.967	1.967	1.967	1.967	1.967	1.967	1.967	1.967
<b>Gesamtbestand</b>	<b>52.551</b>	<b>52.551</b>	<b>52.551</b>	<b>52.551</b>	<b>52.551</b>	<b>52.551</b>	<b>52.551</b>	<b>52.551</b>	<b>52.551</b>
<b>Topographische Sammlung, Sondersammlungen</b>									
Topographische Ansichten	23.791	24.442	25.351	26.029	26.154	26.473	26.620	27.037	27.450
Ansichtskarten und Fotos	59.368	59.540	59.743	60.878	60.878	60.878	60.878	60.878	62.594
Porträts	4.558	4.558	4.568	4.568	4.568	4.579	4.582	4.604	4.811
Flugschriften	551	551	551	551	551	551	551	551	551
Exlibris	613	1.205	2.464	2.483	2.514	2.526	2.533	2.565	2.568
Kupferplatten	352	352	352	352	352	352	352	352	352
<b>Gesamtbestand</b>	<b>89.233</b>	<b>90.648</b>	<b>93.029</b>	<b>94.861</b>	<b>95.017</b>	<b>95.359</b>	<b>95.516</b>	<b>95.987</b>	<b>98.326</b>

## 7.2.1.10 Blasmusik und Chöre 2015 nach Bundesländern

	Landesorganisationen									
	Österreich	Burgen- land	Kärnten	NÖ	OÖ	Salz- burg	Steier- mark	Tirol	Vorarl- berg	Wien
<b>Blasmusik</b>										
Kapellen bzw. Vereine	2.170	91	129	490	481	148	395	302	111	23
Jugendkapellen	1.002	30	27	125	366	96	127	119	107	5
Musiker und Musikerinnen	107.857	4.105	5.003	24.973	24.246	7.731	19.375	16.205	5.273	946
unter 30 Jahre	64.669	2.493	3.065	14.443	13.038	4.936	12.246	10.501	3.292	655
Männer	43.188	1.612	1.938	10.530	11.208	2.795	7.129	5.704	1.981	291
Frauen	56.412	1.947	2.670	12.901	12.539	4.228	10.407	8.559	2.840	321
<b>Chöre</b>										
Österreichischer Arbeitersängerbund <sup>1)</sup>	79	-	17	12	16	1	21	4	-	8
Sänger und Sängerinnen	1.713	-	322	281	439	16	453	82	-	120
Männer	616	-	121	94	171	8	181	17	-	24
Frauen	1.013	-	169	182	268	8	225	65	-	96
Kinder und Jugendliche	84	-	32	5	-	-	47	-	-	-
Unterstützende Mitglieder	5.343	-	899	351	481	-	3.400	170	-	42

<sup>1)</sup> In den Bundesländern Burgenland und Vorarlberg gibt es keine Landesorganisationen.

## 7.2.1.11 Vereine 2007–2016

Vereine	2007	2008	2009	2010	2011	2012	2013	2014	2015	2016
Anzahl der im Vereinsregister eingetragenen Vereine	20.201	20.537	20.850	21.094	21.252	21.768	21.852	22.295	22.753	22.637
behördlich aufgelöste Vereine	59	57	53	43	49	58	60	91	135	121
freiwillig aufgelöste Vereine	410	367	416	355	345	407	440	754	654	688

Anmerkung: Ohne politische Vereine

## Anzahl der im Vereinsregister eingetragenen Vereine 2002–2016

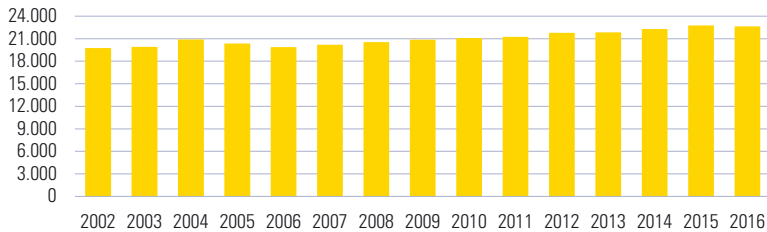

## 7.2.1.12 Vereine 2002, 2014–2016 nach Verwaltungsbezirken

Verwaltungsbezirk	Vereine				Vereine 2016 pro 1.000 EW <sup>1)</sup>
	2002	2014	2015	2016 <sup>1)</sup>	
Krems a.d. Donau	418	463	467	451	18,4
St. Pölten	769	857	879	886	16,5
Waidhofen a.d. Ybbs	170	202	212	213	18,7
Wr. Neustadt	485	552	535	533	12,0
Amstetten	1.106	1.395	1.388	1.366	11,9
Baden	1.200	1.564	1.506	1.496	10,3
Bruck a.d. Leitha	544	541	526	1.014	10,2
Gänserndorf	972	1.170	1.205	1.197	11,9
Gmünd	748	729	691	689	18,3
Hollabrunn	843	1.000	970	954	18,8
Horn	555	627	648	645	20,5
Korneuburg	714	843	884	992	11,1
Krems (Land)	772	846	862	850	15,0
Lilienfeld	443	442	435	432	16,5
Melk	912	1.190	1.258	1.244	16,1
Mistelbach	1.064	1.245	1.299	1.296	17,2
Mödling	1.474	1.416	1.496	1.493	12,7
Neunkirchen	1.014	1.126	1.113	1.122	13,0
St. Pölten (Land)	1.014	1.203	1.247	1.565	12,1
Scheibbs	455	605	615	618	15,0
Tulln	736	945	1.007	1.358	13,4
Waidhofen a.d. Thaya	467	491	486	477	18,0
Wr. Neustadt (Land)	840	883	956	948	12,3
Wien-Umgebung	690	1.201	1.258	-	-
Zwettl	721	759	810	798	18,6
<b>Niederösterreich</b>	<b>19.126</b>	<b>22.295</b>	<b>22.753</b>	<b>22.637</b>	<b>13,6</b>

<sup>1)</sup> Gebietsstand 1.1.2017

## 7.2.2.1 Sportverbände 2016

Verband	Vereine	Mitglieder	Verband	Vereine	Mitglieder
<b>NÖ Sportdachverbände</b>					
ASKÖ	761	178.905	UNION	972	197.900
ASVÖ	534	63.628			
<b>NÖ Organisationen mit besonderer Aufgabenstellung im Sport</b>					
Behindertensport	9	419	Wasserrettung	9	1.080
Heeressport	32	6.528			
Verband	Vereine	Wettkampforientierte Mitglieder	Verband	Vereine	Wettkampforientierte Mitglieder
<b>NÖ Sportfachverbände</b>					
American Football	9	881	Leichtathletik	67	2.900
Badminton	15	432	Moderner Fünfkampf	3	31
Bahnengolf	17	319	Orientierungslauf	13	294
Base- und Softball	12	523	Pferdesport	472	10.003
Basketball	19	1.211	Radsport	85	421
Billard	27	268	Rodeln	9	-
Bob und Skeleton	3	15	Rollsport	11	305
Bogensport	42	437	Rudern	10	111
Boxen	10	160	Rugby	3	-
Eishockey	18	782	Schach	53	1.067
Eiskunstlauf	6	83	Schießen	126	3.002
Eisschnelllauf	5	16	Schwimmen	17	617
Eisstocksport	234	10.334	Segeln	7	105
Faustball	10	336	Skibob	3	-
Fechten	8	107	Skilauf	97	1.455
Flugsport	105	604	Sportkegeln	51	1.325
Fußball	514	67.179	Squash	6	125
Gewichtheben	20	241	Taekwondo	18	250
Golf	38	9.821	Tanzen	29	235
Handball	23	2.245	Tauchen	8	60
Hockey	2	215	Tennis	443	18.421
Jiu-Jitsu	24	147	Tischtennis	119	1.988
Judo	31	819	Triathlon	61	1.026
Kanu	9	-	Turnen	63	1.606
Karate	44	1.236	Volleyball	62	1.621
Kick- und Thaiboxen	10	98	Wasserski	16	45
Klettern	18	234	Wurfscheibe und		
Kraftdreikampf	12	46	Kombination	55	615

Anmerkung: Bei den Sportarten Kanu, Rodeln, Rugby und Skibob liegen keine Daten zur Anzahl der wettkampforientierten Sportlerinnen und Sportler vor.

### 7.2.2.2 Sportförderung (in €) des Landes Niederösterreich 2014–2016

Art der Förderung	Förderungssumme (in €)		
	2014	2015	2016
Allgemeine Sportförderung	641.001	691.929	583.438
Behinderten- und VersehrtenSPORTFÖRDERUNG	61.000	56.500	81.900
Besondere Sportförderung	4.928.791	5.030.044	6.224.237
Gesundheits- und Seniorensportförderung	2.000	2.000	10.000
Hallenmietenzuschuss	120.902	56.912	110.203
Jugendsportleistungs- und Ausbildungszentrenförderung	1.396.143	1.105.498	1.214.806
Jugendsportförderung	1.104.618	681.299	1.139.871
Spitzensportförderung	1.878.525	1.431.950	1.750.825
SPORT.LAND.Niederösterreich - Programm Projekte Breiten- und Gesundheitssport	404.999	681.975	508.382
SPORT.LAND.Niederösterreich - Programm Spitzensportsponsoring	1.246.072	618.059	1.085.411
Sportdach- und -fachverbandssubvention	705.919	551.386	967.844
Sportgeräteförderung	57.165	42.965	27.360
Sportstättenbauförderung	3.549.280	3.119.905	2.879.190
Sportveranstaltungsförderung	414.350	213.632	254.385
SPORT.ZENTRUM.Niederösterreich - Leasing	2.335.404	2.389.144	2.350.844
Stadion St. Pölten NV Arena	1.095.007	1.181.420	1.180.740
Trainersubvention	330.550	332.800	329.300
<b>Insgesamt</b>	<b>20.271.725</b>	<b>18.187.417</b>	<b>20.698.738</b>

### Sportförderung (in Mio. €) des Landes Niederösterreich 1976–2016

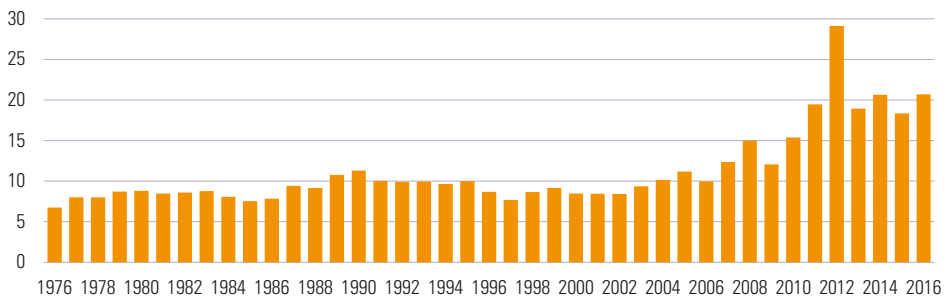

Anmerkung: Inflationsbereinigt auf Basis des VPI, 2016=100





## 8 Wahlen

Quellennachweis: Amt der NÖ Landesregierung  
Abteilung Gemeinden  
Abteilung Staatsbürgerschaft und Wahlen  
Bundesministerium für Inneres

## 8.1 Wahl zum Bundespräsidenten vom 4. 12. 2016 nach Verwaltungsbezirken

Verwaltungsbezirk	Wahlberechtigte		Wahlbeteiligung		Stimmen			von den gültigen Stimmen entfallen auf ...		
	berechtigte	in %	abgegeben	in %	gültig	ungültig	Dr. Alexander Van der Bellen		Ing. Norbert Hofer	
							absolut	%	absolut	%
Krems a.d. Donau	18.251	77,2	14.082	77,2	13.596	486	7.634	56,2	5.962	43,9
St. Pölten	39.252	76,4	29.973	76,4	28.992	981	17.025	58,7	11.967	41,3
Waidhofen a.d. Ybbs	9.018	80,4	7.249	80,4	6.908	341	3.918	56,7	2.990	43,3
Wr. Neustadt	31.146	73,7	22.947	73,7	22.344	603	11.599	51,9	10.745	48,1
Amstetten	90.396	80,4	72.654	80,4	69.094	3.560	35.798	51,8	33.296	48,2
Baden	106.084	79,0	83.750	79,0	80.959	2.791	42.348	52,3	38.611	47,7
Bruck a.d. Leitha	71.975	74,6	53.696	74,6	51.797	1.899	24.360	47,0	27.437	53,0
Gänserndorf	77.063	78,0	60.088	78,0	57.888	2.200	26.030	45,0	31.858	55,0
Gmünd	31.130	77,0	23.969	77,0	22.855	1.114	10.772	47,1	12.083	52,9
Hollabrunn	41.370	78,9	32.620	78,9	30.937	1.683	14.587	47,2	16.350	52,9
Horn	25.877	79,3	20.531	79,3	19.458	1.073	8.985	46,2	10.473	53,8
Korneuburg	69.014	80,0	55.245	80,0	53.145	2.100	28.789	54,2	24.356	45,8
Krems (Land)	46.279	82,0	37.969	82,0	36.142	1.827	17.840	49,4	18.302	50,6
Lilienfeld	20.439	80,9	16.542	80,9	15.727	815	7.582	48,2	8.145	51,8
Melk	61.750	79,0	48.764	79,0	46.411	2.353	21.380	46,1	25.031	53,9
Mistelbach	60.815	81,0	49.252	81,0	46.927	2.325	21.666	46,2	25.261	53,8
Mödling	89.208	82,2	73.341	82,2	71.156	2.185	45.482	63,9	25.674	36,1
Neunkirchen	68.088	79,7	54.230	79,7	51.926	2.304	23.568	45,4	28.358	54,6
St. Pölten (Land)	101.066	78,7	79.544	78,7	76.298	3.246	40.000	52,4	36.298	47,6
Scheibbs	33.220	80,9	26.884	80,9	25.488	1.396	12.184	47,8	13.304	52,2
Tulln	77.566	79,0	61.257	79,0	58.944	2.313	32.525	55,2	26.419	44,8
Waidhofen a.d. Thaya	22.321	79,1	17.659	79,1	16.806	853	7.191	42,8	9.615	57,2
Wr. Neustadt (Land)	60.045	80,1	48.088	80,1	46.155	1.933	20.429	44,3	25.726	55,7
Zwettl	35.887	79,4	28.503	79,4	26.897	1.606	11.871	44,1	15.026	55,9
<b>Niederösterreich</b>	<b>1.287.260</b>	<b>79,8</b>	<b>1.026.879</b>	<b>79,8</b>	<b>984.723</b>	<b>42.156</b>	<b>498.849</b>	<b>50,7</b>	<b>485.874</b>	<b>49,3</b>
<b>Österreich</b>	<b>6.399.607</b>	<b>74,2</b>	<b>4.749.339</b>	<b>74,2</b>	<b>4.597.553</b>	<b>151.786</b>	<b>2.472.892</b>	<b>53,8</b>	<b>2.124.661</b>	<b>46,2</b>

Anmerkung: Die Wahlkarten des mit 1. 1. 2017 aufgelösten Bezirkes Wien-Umgebung sind nur in den Niederösterreich- und Österreich-Summen enthalten.

### Bundespräsidentenwahl 2016 nach Bundesländern und Stimmenanteilen in %

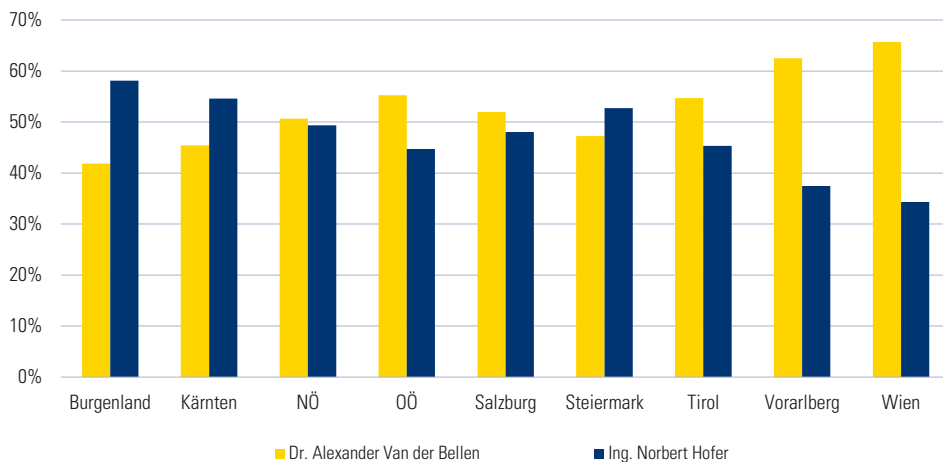

### Bundespräsidenten 1951–2016 nach Stimmenanteilen in %

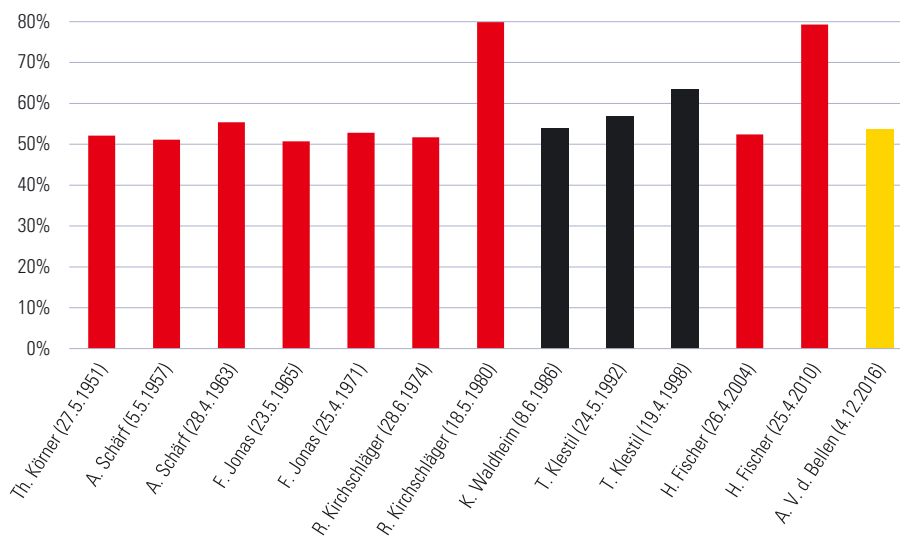

## 8.2 Gemeinderatswahl Waidhofen an der Ybbs vom 29. 1. 2017

	2017			2012			Veränderung 2017/2012		
	Stimmen	%	Mandate	Stimmen	%	Mandate	Stimmen	%-Pkt.	Mandate
Wahlberechtigte	10.566	-	40	10.718	-	40	-152	-	0
Abgegeben	7.048	66,7	-	7.844	73,2	-	-796	-6,5	-
Ungültig	94	1,3	-	190	2,4	-	-96	-1,1	-
Gültig	6.954	98,7	-	7.654	97,6	-	-700	1,1	-
WVP <sup>1)</sup>	4.189	60,2	26	3.630	47,4	20	559	12,8	6
SPÖ&UA <sup>2)</sup>	1.075	15,5	6	1.787	23,4	10	-712	-7,9	-4
FUFU <sup>3)</sup>	710	10,2	4	438	5,7	2	272	4,5	2
FPÖ	372	5,4	2	297	3,9	1	75	1,5	1
UWG <sup>4)</sup>	322	4,6	1	1.184	15,5	6	-862	-10,8	-5
GRÜNE	286	4,1	1	318	4,2	1	-32	0,0	0

<sup>1)</sup> Waidhofner Volkspartei <sup>2)</sup> SPÖ und Unabhängige <sup>3)</sup> Farblose Unabhängige Formierte Uniformierte <sup>4)</sup> Unabhängige Wählergemeinschaft

## Gemeinderatswahl Waidhofen an der Ybbs 2017 nach Mandaten

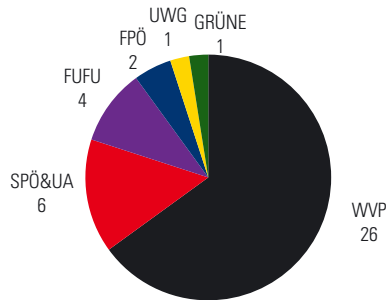

## Gemeinderatswahlen Waidhofen an der Ybbs 2002–2017 nach Stimmenanteilen in %

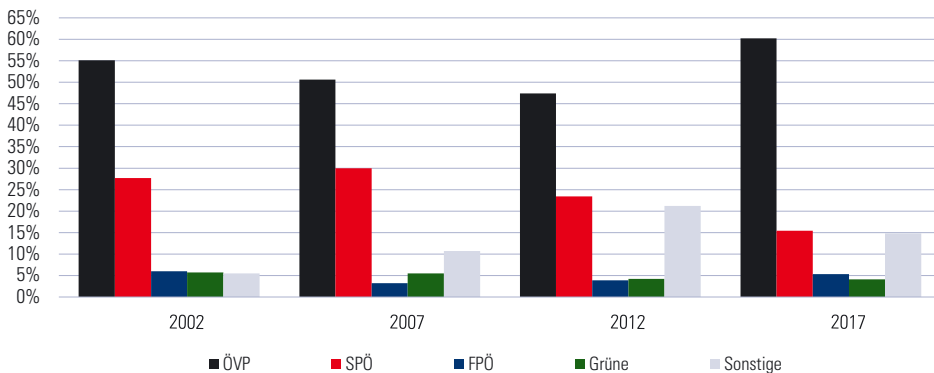

## 8.3 Gemeinderatswahlen ohne Statutarstädte 1950–2015

Wahl-termin	Wahl-berechtig-te Stimm-en	abge-gabene Stimm-en	Wahlbe-teiligung in %	insgesamt		ÖVP + Listen		SPÖ + Listen		FPÖ + Listen		Grüne + Listen		NEOS + Listen		Sonstige + Listen	
				absolut	in %	absolut	in %	absolut	in %	absolut	in %	absolut	in %	absolut	in %	absolut	in %
07.05.1950	758.573	699.380	92,2	688.332	368.427	53,5	268.227	39,0	-	-	-	-	-	-	-	51.678	7,5
23.10.1955	867.585	805.114	92,8	790.672	408.553	51,7	323.257	40,9	-	-	-	-	-	-	-	58.862	7,4
10.04.1960	860.956	798.755	92,8	780.417	410.807	52,6	318.993	40,9	10.206	1,3	-	-	-	-	-	40.411	5,2
04.04.1965	868.046	802.682	92,5	785.000	415.653	52,9	329.929	42,0	5.583	0,7	-	-	-	-	-	33.835	4,3
05.04.1970	887.894	809.698	91,2	797.107	418.420	52,5	344.228	43,2	6.391	0,8	-	-	-	-	-	28.068	3,5
06.04.1975	928.122	841.404	90,7	823.057	425.474	51,7	353.100	42,9	12.126	1,5	-	-	-	-	-	32.357	3,9
23.03.1980	1.004.173	886.054	88,2	867.407	455.801	52,5	368.547	42,5	14.536	1,7	-	-	-	-	-	28.523	3,3
14.04.1985	1.131.976	948.018	83,7	920.415	497.635	54,1	360.922	39,2	12.266	1,3	-	-	-	-	-	49.592	5,4
25.03.1990	1.202.256	950.448	79,1	915.109	473.003	51,7	337.825	36,9	45.159	4,9	12.205	1,3	-	-	-	46.917	5,1
19.03.1995	1.250.856	944.159	75,5	920.517	441.242	47,9	308.426	33,5	75.353	8,2	18.511	2,0	-	-	-	76.985	8,4
02.04.2000	1.281.309	951.701	74,3	934.291	453.770	48,6	325.831	34,9	72.940	7,8	22.588	2,4	-	-	-	59.162	6,3
06.03.2005	1.308.018	934.188	71,4	916.017	451.734	49,3	352.112	38,4	30.456	3,3	32.733	3,6	-	-	-	48.982	5,3
14.03.2010	1.432.039	1.029.711	71,9	1.008.583	525.009	52,1	337.611	33,5	59.203	5,9	34.381	3,4	-	-	-	52.379	5,2
25.01.2015	1.483.059	979.322	66,0	956.662	484.287	50,6	294.503	30,8	73.235	7,7	42.650	4,5	8.265	0,9	-	53.722	5,6

Gemeinderatswahlen ohne Statutarstädte 1955–2015 nach Stimmenanteilen in %

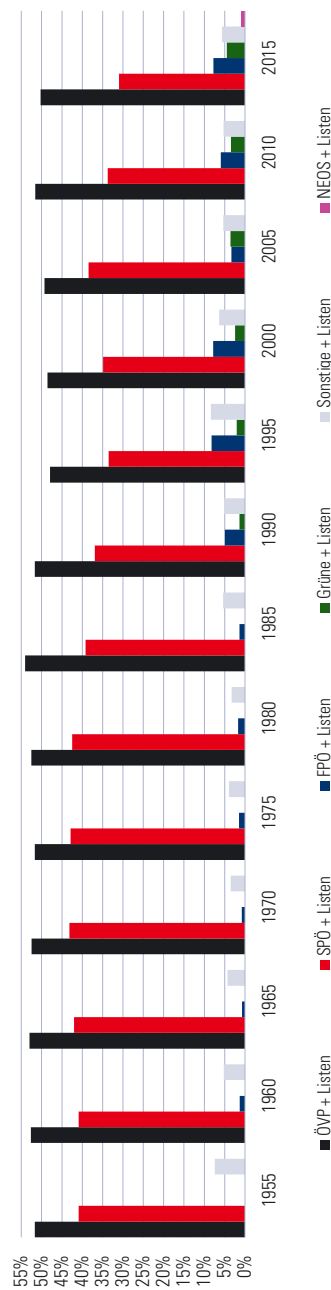

## 8.4 Gemeinderatswahlen der Statutarstädte seit 1955

Wahltermin	berechtigte Stimmen		abgegebene Stimmen		Wahlteiligung		ÖVP		SPÖ		FPÖ		Grüne		NEOS		Sonstige		
	absolut	in %	absolut	in %	absolut	in %	absolut	in %	absolut	in %	absolut	in %	absolut	in %	absolut	in %	absolut	in %	
<b>Landeshauptstadt St. Pölten</b>																			
23.10.1955	27.524	26.181	95,1	25.465	8.826	34,7	13.458	52,8	-	-	-	-	-	-	-	-	-	3.181	12,5
10.04.1960	28.783	26.572	92,3	25.796	9.005	34,9	12.201	47,3	1.196	4,6	-	-	-	-	-	-	-	3.394	13,2
04.04.1965	29.852	27.076	90,7	26.086	9.393	36,0	13.823	53,0	423	1,6	-	-	-	-	-	-	-	2.447	9,4
05.04.1970	31.028	27.353	88,2	26.788	9.326	34,8	15.269	57,0	529	2,0	-	-	-	-	-	-	-	1.664	6,2
19.03.1972	35.486	30.763	86,7	29.894	10.687	35,7	16.462	55,1	807	2,7	-	-	-	-	-	-	-	1.938	6,5
13.03.1977	36.795	31.254	85,0	30.609	10.353	33,8	17.679	57,8	1.263	4,1	-	-	-	-	-	-	-	1.314	4,3
14.03.1982	37.696	30.470	80,8	29.354	9.758	33,2	16.844	57,4	1.698	5,8	-	-	-	-	-	-	-	1.054	3,6
23.11.1986	39.830	33.799	84,9	32.264	10.455	32,4	20.181	62,5	733	2,3	-	-	-	-	-	-	-	895	2,8
06.10.1991	39.988	30.453	76,2	29.030	6.959	24,0	17.515	60,3	2.615	9,0	-	-	-	-	-	-	-	1.941	6,7
13.10.1996	40.110	29.642	73,9	28.999	5.981	20,6	16.751	57,8	3.672	12,7	1.380	4,8	-	-	-	-	-	1.215	4,2
07.10.2001	40.683	28.373	69,7	27.855	7.171	25,7	15.750	56,5	2.024	7,3	2.094	7,5	-	-	-	-	-	816	2,9
08.10.2006	40.997	27.929	68,1	27.616	5.688	24,2	16.461	59,6	1.568	5,7	1.990	7,2	-	-	-	-	-	909	3,3
03.07.2011	44.511	25.816	58,0	25.293	6.396	25,3	14.357	56,8	2.708	10,7	1.235	4,9	-	-	-	-	-	597	2,4
17.04.2016	45.545	28.974	63,6	28.609	5.798	20,3	16.880	59,0	4.205	14,7	785	2,7	448	1,6	493	1,7	-	-	-
<b>Krems an der Donau</b>																			
24.04.1955	13.925	12.916	92,8	12.637	6.139	48,6	5.204	41,2	-	-	-	-	-	-	-	-	-	1.294	10,2
27.10.1957	14.067	13.457	95,7	13.298	7.855	59,1	4.669	35,1	-	-	-	-	-	-	-	-	-	774	5,8
30.09.1962	14.561	13.419	92,2	13.070	7.621	58,3	4.396	33,6	-	-	-	-	-	-	-	-	-	1.053	8,1
01.10.1967	15.004	13.640	90,9	13.285	7.645	57,5	4.581	34,5	-	-	-	-	-	-	-	-	-	1.059	8,0
01.10.1972	16.548	15.135	91,5	14.710	6.577	44,7	6.094	41,4	1.229	8,4	-	-	-	-	-	-	-	810	5,5
02.10.1977	16.947	15.640	92,3	15.395	7.699	50,0	6.051	39,3	996	6,5	-	-	-	-	-	-	-	649	4,2
03.10.1982	17.688	15.743	89,0	15.255	8.653	56,7	5.003	32,8	1.138	7,5	-	-	-	-	-	-	-	461	3,0
04.10.1987	19.924	15.862	79,6	15.245	7.194	47,2	5.113	33,5	1.358	8,9	-	-	-	-	-	-	-	1.560	10,4
04.10.1992	20.530	14.352	69,9	13.496	6.246	46,3	4.376	32,4	1.562	11,6	-	-	-	-	-	-	-	1.312	9,7
05.10.1997	20.767	14.031	67,6	13.720	6.330	46,1	3.767	27,5	2.073	15,1	710	5,2	-	-	-	-	-	840	6,1
06.10.2002	20.412	13.958	68,4	13.719	6.513	47,5	4.499	32,8	1.016	7,4	995	7,3	-	-	-	-	-	696	5,1
07.10.2007	21.301	14.056	66,0	13.825	6.395	46,3	5.184	37,5	810	5,9	535	3,9	-	-	-	-	-	901	6,5
07.10.2012	23.060	14.442	62,6	14.024	5.069	36,2	5.314	37,9	1.119	8,0	706	5,0	-	-	-	-	-	1.816	13,0

## 8.4 Gemeinderatswahlen der Statutarstädte seit 1955

Wahltermin	berechnete Stimmzahl	abgegebene Stimmen	Wahlbeteiligung in %	ÖVP		SPÖ		FPÖ		Grüne		NEOS		Sonstige		
				absolut	in %	absolut	in %	absolut	in %	absolut	in %	absolut	in %	absolut	in %	
				gültige Stimmen												
<b>Waidhofen an der Ybbs</b>																
23.10.1955	3.860	3.662	94,9	3.596	2.316	64,4	1.077	29,9	-	-	-	-	-	-	203	5,6
10.04.1960	3.840	3.639	94,8	3.570	1.990	55,7	1.200	33,6	304	8,5	-	-	-	-	76	2,1
04.04.1965	3.899	3.698	94,8	3.608	2.023	56,1	1.388	38,5	197	5,5	-	-	-	-	-	-
05.04.1970	3.842	3.476	90,5	3.392	1.856	54,7	1.382	40,7	154	4,5	-	-	-	-	-	-
19.03.1972	7.947	7.441	93,6	7.288	3.943	54,1	3.063	42,0	171	2,3	-	-	-	-	111	1,5
13.03.1977	8.157	7.481	91,7	7.361	4.348	59,1	2.327	31,6	513	7,0	-	-	-	-	173	2,4
14.03.1982	8.479	7.679	90,6	7.482	4.583	61,3	2.194	29,3	423	5,7	-	-	-	-	282	3,8
15.03.1987	9.512	7.789	81,9	7.581	4.152	54,8	2.024	26,7	498	6,6	-	-	-	-	907	12,0
05.04.1992	9.694	7.658	79,1	7.432	4.187	56,3	1.885	25,4	524	7,1	-	-	-	-	836	11,2
27.04.1997	9.859	7.437	75,4	7.326	4.055	55,4	1.890	25,8	480	6,6	-	-	-	-	901	12,3
17.03.2002	9.918	7.315	73,8	7.145	3.934	55,1	1.979	27,7	431	6,0	409	5,7	-	-	492	5,5
25.03.2007	10.111	7.622	75,4	7.449	3.767	50,6	2.235	30,0	238	3,2	413	5,5	-	-	796	10,7
25.03.2012	10.718	7.844	73,2	7.654	3.630	47,4	1.787	23,4	297	3,9	318	4,2	-	-	1.622	21,2
29.01.2017	10.566	7.048	66,7	6.954	4.189	60,2	1.075	15,5	372	5,4	286	4,1	-	-	1.032	14,8
<b>Wr. Neustadt</b>																
23.10.1955	22.538	21.111	93,7	20.635	5.781	28,0	11.613	56,3	-	-	-	-	-	-	3.241	15,7
10.04.1960	23.680	21.382	90,3	20.758	6.122	29,5	11.227	54,1	1.234	5,9	-	-	-	-	2.175	10,5
04.04.1965	25.055	21.979	87,7	21.324	6.493	30,4	12.382	58,1	554	2,6	-	-	-	-	1.895	8,9
05.04.1970	25.264	21.712	85,9	21.397	6.029	28,2	13.648	63,8	464	2,2	-	-	-	-	1.256	5,9
06.04.1975	25.426	22.166	87,2	21.747	5.960	27,4	14.402	66,2	505	2,3	-	-	-	-	880	4,0
23.03.1980	26.129	21.934	83,9	21.415	4.576	21,4	14.236	66,5	502	2,3	-	-	-	-	2.101	9,8
14.04.1985	28.944	22.690	78,4	21.935	4.909	22,4	14.450	65,9	312	1,4	-	-	-	-	2.264	10,3
25.03.1990	30.363	22.262	73,3	21.166	4.616	21,8	12.291	58,1	1.305	6,2	1.440	6,8	-	-	1.514	7,2
19.03.1995	31.099	21.370	68,7	20.834	4.419	21,2	10.355	49,7	2.053	9,9	704	3,4	-	-	3.303	15,9
02.04.2000	31.007	20.708	66,8	20.383	4.710	23,1	11.223	55,1	2.194	10,8	1.019	5,0	-	-	1.237	6,1
06.03.2005	31.465	19.188	61,0	18.854	4.669	24,8	11.611	61,6	517	2,7	1.070	5,7	-	-	987	5,2
14.03.2010	35.047	20.693	59,0	20.344	4.988	24,5	9.851	48,4	2.084	10,2	873	4,3	-	-	2.548	12,5
25.01.2015	36.431	20.909	57,4	20.909	6.998	33,9	8.310	40,3	2.406	11,7	1.060	5,1	422	2,1	1.423	6,9

## 8.5 Nationalratswahlen 1945–2013

Wahltermin	Wahlberechtigte Stimmen	abgegebene Stimmen	Wahlbeteiligung in %	gültige Stimmen										Sonstige absolut in %						
				insgesamt	ÖVP	SPÖ	FPÖ	Grüne	FRANK	NEOS	BZÖ									
25.11.1945	734.788	710.669	96,7	704.878	384.214	54,5	284.430	40,4	-	-	-	-	-	-	-	-	-	36,234	5,1	
09.10.1949	921.069	895.330	97,2	886.095	464.784	52,5	330.631	37,3	39.385	4,4	-	-	-	-	-	-	-	51,295	5,8	
22.02.1953	943.997	914.184	96,8	904.384	438.348	48,5	360.791	39,9	47.066	5,3	-	-	-	-	-	-	-	57,539	6,4	
13.05.1956	932.330	903.172	96,9	891.307	461.635	51,8	367.227	41,2	26.283	2,9	-	-	-	-	-	-	-	36,162	4,1	
10.05.1959	929.057	894.535	96,3	880.276	445.569	50,6	370.743	42,1	38.003	4,3	-	-	-	-	-	-	-	25,961	2,9	
18.11.1962	933.203	893.270	95,7	884.227	461.783	52,2	368.302	41,7	29.899	3,4	-	-	-	-	-	-	-	24,248	2,7	
06.03.1966	937.781	895.695	95,5	886.399	478.978	54,0	367.173	41,4	20.699	2,3	-	-	-	-	-	-	-	19,549	2,2	
01.03.1970	958.394	909.852	94,9	902.713	459.691	50,9	408.129	45,2	24.037	2,7	-	-	-	-	-	-	-	10,856	1,2	
10.10.1971	943.546	896.350	95,0	887.103	431.413	48,6	417.135	47,0	27.594	3,1	-	-	-	-	-	-	-	10,961	1,2	
05.10.1975	950.592	903.952	95,1	895.357	430.843	48,1	429.621	48,0	25.970	2,9	-	-	-	-	-	-	-	8,923	1,0	
06.05.1979	984.013	928.215	94,3	919.513	434.799	47,3	445.116	48,4	32.738	3,6	-	-	-	-	-	-	-	6,860	0,7	
24.04.1983	1.014.506	957.340	94,4	945.494	454.890	48,1	433.819	45,9	28.586	3,0	-	-	-	-	-	-	-	28,199	3,0	
23.11.1986	1.042.311	964.345	92,5	950.126	449.637	47,3	402.735	42,4	57.828	6,1	34.111	3,6	-	-	-	-	-	5,815	0,6	
17.10.1990	1.078.506	958.064	88,8	932.394	364.276	39,1	396.159	42,5	114.201	12,2	30.480	3,3	-	-	-	-	-	27,278	2,9	
09.10.1994	1.113.723	959.777	86,2	937.447	317.810	33,9	326.639	34,8	170.881	18,2	53.766	5,7	-	-	-	-	-	68,351	7,3	
17.12.1995	1.116.215	995.160	89,2	972.478	335.223	34,5	368.884	37,9	167.935	17,3	36.244	3,7	-	-	-	-	-	64,192	6,6	
03.10.1999	1.137.543	977.755	86,0	959.647	315.756	32,9	324.688	33,8	215.518	22,5	57.123	6,0	-	-	-	-	-	46,562	4,9	
24.11.2002	1.157.547	1.031.236	89,1	1.014.677	485.351	47,8	373.179	36,8	70.208	6,9	73.177	7,2	-	-	-	-	-	12,762	1,3	
01.10.2006	1.204.859	1.025.942	85,2	1.004.901	394.149	39,2	363.379	36,2	96.915	9,6	90.383	9,0	-	-	-	-	-	22,698	2,3	
28.09.2008	1.258.033	1.062.403	84,5	1.037.057	334.358	32,2	314.978	30,4	187.542	18,1	83.679	8,1	-	-	-	-	-	65,851	6,4	
29.09.2013	1.278.675	1.036.180	81,0	1.013.998	310.345	30,6	279.988	27,6	190.601	18,8	97.487	9,6	48.105	4,7	45.285	4,5	27.019	2,7	15.168	1,5

Nationalratswahlen (Österreich-Ergebnis) 1959–2013 nach Mandaten

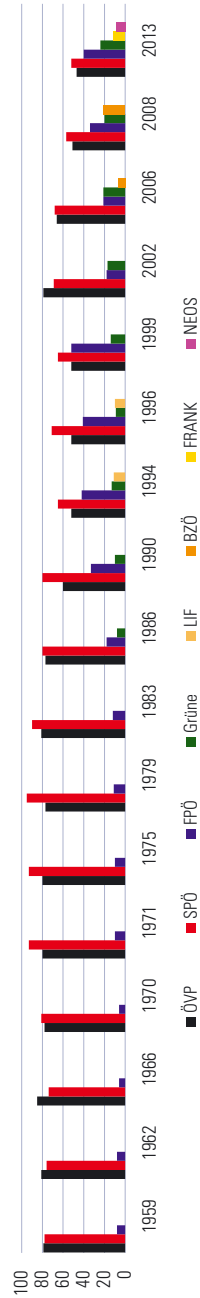





## 8.8 Ergebnis Volksbegehren 2016 nach Verwaltungsbezirken

Verwaltungsbezirk	„Volksbegehren gegen TTIP/CETA“ (23. 1. - 30. 1. 2017)				
	Stimmbe- rechtigte	gültige Eintragungen	Unterstüt- zungserklä- rungen	gültige Eintragungen + Unterst.erkl.	Stimmbeteili- gung in % (brutto)
Krems a.d. Donau	18.098	1.468	169	1.637	9,1
St. Pölten	39.018	3.329	303	3.632	9,3
Waidhofen a.d. Ybbs	8.925	1.010	110	1.120	12,6
Wr. Neustadt	30.934	1.938	113	2.051	6,6
Amstetten	89.921	10.208	1.374	11.582	12,9
Baden	105.450	10.191	1.722	11.913	11,3
Bruck a.d. Leitha	71.431	7.255	656	7.911	11,1
Gänserndorf	76.864	8.129	890	9.019	11,7
Gmünd	30.929	3.329	280	3.609	11,7
Hollabrunn	41.171	4.506	206	4.712	11,4
Horn	25.748	2.815	185	3.000	11,7
Korneuburg	68.756	6.879	338	7.217	10,5
Krems (Land)	46.035	5.089	592	5.681	12,3
Lilienfeld	20.297	2.106	2.055	4.161	20,5
Melk	61.446	7.222	1.634	8.856	14,4
Mistelbach	60.625	7.039	569	7.608	12,6
Mödling	88.221	8.052	668	8.720	9,9
Neunkirchen	67.663	6.324	3.473	9.797	14,5
St. Pölten (Land)	100.622	12.502	2.251	14.753	14,7
Scheibbs	33.020	3.642	1.160	4.802	14,5
Tulln	77.228	7.407	490	7.897	10,2
Waidhofen a.d. Thaya	22.181	2.625	173	2.798	12,6
Wr. Neustadt (Land)	59.812	6.751	447	7.198	12,0
Zwettl	35.743	4.268	384	4.652	13,0
<b>Niederösterreich</b>	<b>1.280.138</b>	<b>134.084</b>	<b>20.242</b>	<b>154.326</b>	<b>12,1</b>
<b>Österreich</b>	<b>6.337.233</b>	<b>522.525</b>	<b>39.854</b>	<b>562.379</b>	<b>8,9</b>

# Begriffe und Definitionen

## A

<b>AGM (Ausgleichs- maßnahmen)</b>	sind Maßnahmen im Binnenland zur Verhinderung und Bekämpfung spezifischer kriminal-, fremden- und verwaltungspolizeilicher Delikte nach dem Wegfall der Grenzkontrollen im Schengen-Raum.	Kap. 3.2
<b>Alkoholisierte Beteiligte</b>	Personen, die bei einem Unfall beteiligt waren und bei denen eine Beeinträchtigung durch Alkohol gemäß § 5 Abs. 1 StVO oder eine Überschreitung des im § 14 Abs. 8 FSG festgelegten Blut- oder Atemalkoholgrenzwertes festgestellt wurde, einschließlich jener Personen, die eine Untersuchung auf Alkoholbeeinträchtigung verweigerten.	Kap. 5.3
<b>Anzeigepflichtige Infektionskrankheiten</b>	Bei anzeigepflichtigen Infektionskrankheiten handelt es sich um bestimmte übertragbare Infektionen, die an die (Wohnsitz-)Bezirksverwaltungsbehörde bzw. das (Wohnsitz-)Magistrat gemeldet werden müssen. In erster Linie wurde diese Meldepflicht geschaffen, um bei schweren Infektionskrankheiten eine Ausbreitung rechtzeitig verhindern zu können. Gesetzliche Grundlagen der Tabelle 3.1.7 sind: – Epidemiegesetz 1950 (BGBl. Nr. 186/1950; idgF) – Tuberkulosegesetz 1968 (BGBl. Nr. 127/1968) – Verordnung der Bundesministerin für Gesundheit betreffend anzeigepflichtige übertragbare Krankheiten 2015, BGBl. II Nr. 224/2015 idgF	Kap. 3.1
<b>Arbeitskräftepotenzial</b>	Summe von unselbständig Beschäftigten und <b>Arbeitslosen</b> (Arbeitnehmer bzw. Arbeitnehmerinnen).	Kap. 4.6
<b>Arbeitslose, vorgemerkte</b>	sind beim Arbeitsmarktservice zum Zweck der Arbeitsvermittlung registrierte Personen, die nicht in Beschäftigung oder Ausbildung (Schulung) stehen. Die regionale Zuordnung erfolgt nach dem Wohnort der oder des Arbeitslosen.	Kap. 4.6
<b>Arbeitslosenquote</b>	Prozentanteil der <b>Arbeitslosen</b> am <b>Arbeitskräftepotenzial</b> .	Kap. 4.6

**Ausgleichszulage** soll jedem Pensionsbezieher bzw. jeder Pensionsbezieherin – mit gewöhnlichem Aufenthalt im Inland – unter Bedachtnahme auf die jeweiligen Familien- und Einkommensverhältnisse ein Mindesteinkommen sichern. Wenn das Gesamteinkommen (Bruttopension, sonstige Nettoeinkünfte und eventuelle Unterhaltsansprüche) einen bestimmten Betrag – den so genannten Richtsatz – nicht erreicht, gebührt über Antrag die Differenz als Ausgleichszulage. Kap. 3.3

## B

**Bedarfsorientierte Mindestsicherung** Die Bedarfsorientierte Mindestsicherung (BMS) wurde mit 1. September 2010 eingeführt. Die gesetzlichen Grundlagen für die Bedarfsorientierte Mindestsicherung bilden das NÖ Mindestsicherungsgesetz (NÖ MSG), die NÖ Mindeststandardverordnung (NÖ MSV) und die Verordnung über die Berücksichtigung von Eigenmitteln. Die Bedarfsorientierte Mindestsicherung ist als Unterstützung für Menschen zu verstehen, die in eine finanzielle Notlage geraten sind und ihren Lebensunterhalt mit eigenen Mitteln (Einkommen und Vermögen) nicht mehr abdecken können. Die BMS ist eine sozialhilferechtliche Leistung des Landes Niederösterreich. Kap. 3.3

**Begünstigte Behinderte** Personen, welche aufgrund eines Bescheides des Sozialministeriumservice – Landesstelle Niederösterreich einen Behinderungsgrad von mindestens 50 Prozent erreichen. Kap. 3.3

**Beschäftigungsdauer** Hier wird in ganz- und nichtganzjährige Beschäftigte unterschieden, wobei das Kriterium für eine ganzjährige Beschäftigung bei einer Bezugsdauer von mehr als 334 Tagen (d. h. 11 Monaten) liegt. Kap. 6.2

**Betreuungseinrichtung, institutionelle** Einrichtung zur Betreuung von Kindern, die folgende Kriterien erfüllt: regelmäßige, ganzjährige Kinderbetreuung durch ausgebildetes Personal, betrieben mit öffentlicher Förderung, ohne Anwesenheit der Eltern, an mindestens 30 Wochen pro Jahr und an mindestens 4 Tagen und mindestens 15 Stunden pro Woche. Kap. 7.1

**Betriebserlöse** Umsatzerlöse auf Ebene der fachlichen Einheit; beinhalten die Summe der in Rechnung gestellten Beträge (ohne Umsatzsteuer). Erlösschmälerungen wie Skonti, Rabatte usw. wurden abgezogen. In den Erlösen sind alle Steuern und Abgaben (mit Ausnahme der Umsatzsteuer) sowie alle anderen Aufwendungen wie Transport, Porto usw., die den Kunden berechnet wurden, inkludiert. Eigenverbrauch ist wie Verkauf zu behandeln. Kap. 4.4

<b>Betriebsstandorte, aktive</b>	Die Anzahl der Betriebsstandorte ergibt sich aus der Mitgliederzahl der Kammer-, Sparten- und Fachgruppen abzüglich ruhender Mitgliedschaften und Verpächter, zuzüglich Filialen. Da ein Kammermitglied Berechtigungen in mehreren Fachgruppen bzw. Sparten haben kann, sind die Summen der Betriebsstandorte nach Fachgruppen und Sparten höher als die Zahl der Betriebsstandorte nach Kammermitgliedern.	Kap. 4.1 Kap. 4.3 Kap. 4.4
<b>Betten, systematisierte</b>	Anzahl der Betten in Krankenanstalten, die durch eine sanitätsbehördliche Bewilligung festgelegt sind (Stand 31. 12. des Erhebungsjahres).	Kap. 3.1
<b>Betten, tatsächlich aufgestellte</b>	Anzahl der Betten, die der Abteilung/Fachstation mindestens sechs Monate im Jahr zur Verfügung stehen.	Kap. 3.1
<b>Bettenbelagstage</b>	Anzahl der Tage, die Patienten und Patientinnen auf der Abteilung/Fachstation verbringen (Mitternachtsaufenthalte).	Kap. 3.1
<b>Bevölkerungsdichte</b>	Einwohner pro km <sup>2</sup> .	Kap. 1.1
<b>Bruttoinlandsprodukt (BIP)</b>	entspricht der <b>Bruttowertschöpfung</b> , jedoch inklusive Mehrwertsteuer und Importabgaben, aber ohne imputierte Bankdienstleistungen.	Kap. 4.1
<b>Bruttoregionalprodukt (BRP)</b>	Regionale Entsprechung zum <b>Bruttoinlandsprodukt</b> . Es beschreibt den im Rahmen ihrer wirtschaftlichen Tätigkeit geschaffenen Wert der in der Region ansässigen Einheiten.	Kap. 4.1
<b>Bruttowertschöpfung</b>	zu <b>Herstellungspreisen</b> . Ergibt sich aus dem Gesamtwert jener Waren und Dienstleistungen, die im Produktionsprozess von den Einheiten in einem Gebiet erzeugt werden. Von diesem Wert werden die verbrauchten, verarbeiteten oder umgewandelten Waren oder Dienstleistungen abgezogen. Brutto bedeutet, dass Abschreibungen noch nicht abgezogen wurden.	Kap. 4.1
<b>Bundesforste und sonstige Wälder</b>	Wälder der Bundesforste sowie Kirchenwälder (Wälder im Eigentum von Religionsgemeinschaften, Pfarren, Mesnereien, geistlichen Orden und kirchlichen Vereinen).	Kap. 4.2
<b>Bundespflegegeld</b>	Das Bundespflegegeldgesetz (BPGG) hat das Ziel, durch die Gewährung von Pflegegeld pflegebedürftigen Menschen die Möglichkeit zu bieten, sich die notwendige Betreuung und Hilfe zu sichern. Das Pflegegeld soll Mehraufwendungen pauschal abgelden und dazu beitragen, auch als pflegebedürftiger Mensch ein selbstbestimmtes und nach den persönlichen Bedürfnissen orientiertes Leben zu führen.	Kap. 3.3

**D**

- Dauersiedlungsraum (DSR)** Der Dauersiedlungsraum umfasst nach STATISTIK AUSTRIA den für Landwirtschaft, Siedlung und Verkehrsanlagen verfügbaren Raum. Datenquelle für die Dauersiedlungsraumabgrenzung sind die CORINE-Landnutzungsdaten 2006 sowie die Bevölkerungs- und Beschäftigten-daten 2011 auf der Grundlage von 250-m-Rastereinheiten. Der Dauer-siedlungsraum besteht aus einem Siedlungsraum mit den Nutzungs-kategorien städtisch geprägte Flächen, Industrie- und Gewerbeflächen und aus einem besiedelbaren Raum mit den Nutzungskategorien Ackerflächen, Dauerkulturen, Grünland, heterogene landwirtschaftliche Flächen, Abbauflächen und den künstlich angelegten nicht land-wirtschaftlich genutzten Flächen (z. B. städtische Grünflächen, Sport- und Freizeitflächen). Kap. 1.1
- Durchschnittliche jährliche Veränderungsrate** Die durchschnittliche jährliche Veränderungsrate ist das geometrische Mittel aller Veränderungs-raten. Kap. 2.2

**E**

- Eheschließungen** Die Aufarbeitung der Eheschließungen erfolgt seit 1. November 2014 auf Basis der laufend vom [Zentralen Personenstandsregister](#) über-mittelten Daten. Darin sind ab 2015 erstmals auch im Ausland statt-findende Eheschließungen von Personen mit Wohnsitz in Österreich er-fasst.  
Die Veröffentlichung erfolgt nach dem gemeinsamen Wohnort des Paa-res, bei Fehlen eines solchen nach dem Wohnort des Bräutigams, wenn der Bräutigam keinen Wohnsitz in Österreich hat, nach dem Wohnsitz der Braut. Davor wurde die Eheschließung am Wohnsitz des Bräuti-gams gezählt. Kap. 2.2
- Einkommen, Median** Mittlerer Wert der nach der Größe geordneten Einkommen der ganz-jährig Beschäftigten. Bei gerader Anzahl wird das arithmetische Mittel der beiden mittleren Werte genommen. Das bedeutet, dass 50 Prozent der Fälle ein geringeres und 50 Prozent ein höheres Einkommen haben. Kap. 6.2
- Einkommen, Mittelwert** Summe der Einkommen dividiert durch die Anzahl der [Lohnsteuerfälle](#). Zur Berechnung werden nur Fälle mit ganzjähriger [Beschäftigungs-dauer](#) herangezogen. Kap. 6.2
- Einkommen, verfügbares** Das Konto der sekundären Einkommensverteilung (Ausgabenkonzept) bildet die Umverteilung des (Primär-)Einkommens durch monetäre Transfers ab. Auf der Aufkommenseite setzt sich das Konto aus dem Primäreinkommen, den monetären Sozialleistungen und den sonstigen Kap. 4.1

laufenden Transfers und auf der Verwendungsseite aus den Einkommens- und Vermögenssteuern, Sozialbeiträgen und sonstigen laufenden Transfers zusammen. Der Saldo des sekundären Einkommensverteilungskontos ist das verfügbare Einkommen (nach Ausgabenkonzept) der in einem Bundesland ansässigen privaten Haushalte (Wohnortprinzip).

<b>Erhebungs- (Berichts)gemeinde</b>	Städte und Gemeinden, die Gästenächtigungen an STATISTIK AUSTRIA melden.	Kap. 4.5
<b>Ertragsanteile</b>	der Gemeinden an den gemeinschaftlichen Bundesabgaben. Die Erträge der gemeinschaftlichen Bundesabgaben werden gemäß Finanzausgleichsgesetz (FAG) zwischen dem Bund, den Ländern und den Gemeinden nach einem im FAG festgelegten Schlüssel in bestimmten und nach Abgabearart verschiedenen Hundertsatzverhältnissen aufgeteilt.	Kap. 6.1
<b>Erwerbspersonen</b>	Erwerbspersonen sind die Summe aus Erwerbstätigen (nach dem Labour-Force-Konzept – LFK) und Arbeitslosen. Als erwerbstätig werden alle Personen definiert, die in der Woche vor der Befragung zumindest eine Stunde gegen Bezahlung oder als Selbständige oder mithelfende Familienangehörige gearbeitet haben oder zwar einen Arbeitsplatz hatten, aber wegen Urlaub, Krankheit usw. nicht gearbeitet haben. Eine wöchentliche Arbeitszeit von 32 und mehr Wochenstunden gilt als Vollzeitbeschäftigung, 12 bis 31 Stunden als Teilzeitbeschäftigung, 11 Stunden und weniger als geringfügige Beschäftigung. Personen in Umschulung, die ein noch aufrechtes Arbeitsverhältnis haben oder beim Arbeitsmarktservice sozialversichert sind, gelten als voll erwerbstätig. Frauen in Mutterschutz bzw. Personen in Elternkarenz gelten als voll erwerbstätig, wenn sie zuvor erwerbstätig waren, Präsenz- und Zivildienstler werden eigens erfasst.	Kap. 2.1
<b>Erwerbstätige</b>	siehe <a href="#">Erwerbspersonen</a>	Kap. 2.1
<b>F</b>		
<b>Familie</b>	Nach dem Kernfamilien-Konzept der Vereinten Nationen bilden Ehepaare oder Lebensgemeinschaften mit oder ohne Kinder bzw. Elternteile mit Kindern eine Familie. Kinder sind alle mit ihren beiden Eltern oder einem Elternteil im selben Haushalt lebenden leiblichen, Stief- und Adoptivkinder, die ohne eigene Partner im Haushalt leben und selbst noch keine Kinder haben – ohne Rücksicht auf Alter und Berufstätigkeit.	Kap. 2.1
<b>Fruchtbarkeitsziffer, allgemeine</b>	Anzahl der <a href="#">Lebendgeborenen</a> auf 1.000 Frauen im Alter von 15 bis unter 45 Jahren.	Kap. 2.2

## G

<b>Gebäude</b>	Freistehende oder klar gegeneinander abgegrenzte Baulichkeiten mit einer verbauten Fläche von mindestens 20 m <sup>2</sup> .	Kap. 2.3
<b>Gebietsstand, 1. 1. 2017, 31. 12. 2016</b>	Mit 1. 1. 2017 wurde der Verwaltungsbezirk Wien-Umgebung aufgelöst und die Gemeinden in die Bezirke Bruck a.d. Leitha, Korneuburg, St. Pölten (Land) und Tulln eingegliedert (LGBl. Nr. 4/2016). Bezirkstabellen und -grafiken ohne Ausweisung von Wien-Umgebung beziehen sich ausschließlich auf den ab 1. 1. 2017 gültigen Gebietsstand, jene mit Werten für Wien-Umgebung auf den Gebietsstand bis zum 31. 12. 2016. Ist es zum besseren Verständnis notwendig, erfolgt eine entsprechende Kennzeichnung. Wo es möglich war, wurden Daten, die vor 2017 erhoben wurden, auf den neuen Gebietsstand umgerechnet.	Kap. 1–8
<b>Geburtensziffer</b>	Lebendgeborene bezogen auf 1.000 Einwohner.	Kap. 2.2
<b>Gefährdungsabklärung</b>	Die Einschätzung, ob das Wohl eines Kindes gefährdet ist, d. h. ob es z. B. misshandelt, gequält, vernachlässigt oder sexuell missbraucht wurde, beruht auf einem komplexen Prozess, der gesetzlich geregelt wird. Um eine möglichst sichere Beurteilung im Einzelfall gewährleisten zu können, wird daher eine zweite Fachkraft herangezogen, wenn dies für den Kinderschutz erforderlich ist. Dies ist der Fall, wenn viele Beteiligte involviert sind, widersprüchliche Angaben gemacht werden, die Sachlage sehr komplex und unklar und das Gefährdungsrisiko für das Kind hoch ist. Ist die Sachlage offensichtlich, genügt für die Beurteilung eine Fachkraft. Ebenso wird zur Hilfeplanung erforderlichenfalls eine weitere Fachkraft nach dem Vier-Augen-Prinzip beigezogen.	Kap. 3.3
<b>Gemeindeabgaben insgesamt</b>	sind die Summe aller Steuern und Abgaben, die von der Gemeinde eingehoben werden ( <i>Grundsteuer A und B, Kommunalsteuer, Verwaltungsabgabe, Fremdenverkehrsabgabe, Lustbarkeitsabgabe, Interessentenbeiträge</i> von Grundstückseigentümern und Anrainern und sonstige Gemeindeabgaben).	Kap. 6.1
<b>Gemeindenamen</b>	Namensbezeichnung laut NÖ Landesgesetz LGBl 1030-0 „Gesetz über die Gliederung des Landes Niederösterreich in Gemeinden“.	Kap. 2.1 Kap. 2.2 Kap. 4.5 Kap. 5.1
<b>Gemeindewälder</b>	Wald im ausschließlichen Eigentum politischer Gemeinden (Gemeinde-Vermögenswald: zum Stammvermögen gehörender Wald, der nicht unmittelbar von den Gemeindemitgliedern, sondern über den Gemeindehaushalt zugunsten des Gemeindevermögens genutzt wird).	Kap. 4.2



**Gemeinschaftswälder** Waldzusammenschlüsse, die auf alte Nutzungsgemeinschaften zurückgehen und als regulierte oder nicht regulierte Agrargemeinschaften den Landesflurverfassungsgesetzen unterliegen (Agrargemeinschaften, Urhausbesitz, Nachbarschaften, Interessenschaften, Gemeindegutswälder) oder Genossenschaften, die Eigentumszusammenschlüsse zwecks gemeinsamer Waldbewirtschaftung darstellen (Eigentums-genossenschaften). Nicht erfasst sind hier Waldgenossenschaften (Verbände) ohne Zusammenschluss oder sonstige Genossenschaften mit Waldbesitz. Sie zählen zu Eigentums-, Privat- oder Kirchenwald. Kap. 4.2

**Gesamtfruchtbarkeitsrate** Anzahl der lebendgeborenen Kinder, die eine Frau zur Welt bringen würde, wenn im Laufe ihres Lebens dieselben altersspezifischen Fertilitätsverhältnisse herrschen würden wie im betreffenden Kalenderjahr. Kap. 2.2

**Grundsteuer A, B** Ausschließliche **Gemeindeabgabe**, für die im jeweiligen Gemeindegebiet gelegenen land- und forstwirtschaftlichen Betriebe (Grundsteuer A) sowie alle anderen Grundstücke (Grundsteuer B). Kap. 6.1

## H

**Harmonisierter Verbraucherpreisindex (HVPI)** siehe **Verbraucherpreisindex** Kap. 4.7

**Hauptregion** Die Einteilung Niederösterreichs in die fünf Hauptregionen Industrieviertel, Mostviertel, NÖ-Mitte, Waldviertel und Weinviertel geht auf die flächendeckende Einführung der Regionalen Entwicklungsverbände bzw. Regionalmanagements im Jahr 2001 zurück. Die historisch gewachsene Einteilung Niederösterreichs in vier Viertel ist davon nicht betroffen. Kap. 1.1

**Hauptwohnsitz** Der Hauptwohnsitz eines Menschen ist an jener Unterkunft begründet, an der er sich in der erweislichen oder aus den Umständen hervorgehenden Absicht niedergelassen hat, diese zum Mittelpunkt seiner Lebensbeziehungen zu machen; trifft diese sachliche Voraussetzung bei einer Gesamtbetrachtung der beruflichen, wirtschaftlichen und gesellschaftlichen Lebensbeziehungen eines Menschen auf mehrere Wohnsitze zu, so hat er jenen als Hauptwohnsitz zu bezeichnen, zu dem er das überwiegende Naheverhältnis hat (§ 1 Abs. 7 MeldeG). Der Hauptwohnsitz wird von der Person selbst angegeben. Kap. 2.3

**Herstellungspreis** ist der Betrag, den der Käufer dem Produzenten pro Einheit der Ware oder Dienstleistung zahlt, zuzüglich dafür gewährter Subventionen, abzüglich zu zahlender Gütersteuern. Kap. 4.1

**Hort** Einrichtung zur Betreuung von Kindern, die der allgemeinen Schulpflicht unterliegen, außerhalb der Schule durch eigene Hortpädagoginnen und Hortpädagoginnen. Kap. 7.1

- I**
- Index** ist eine Messzahl (Vergleichszahl), die es ermöglichen soll, Unterschiede zwischen Perioden festzustellen. Die jeweiligen Werte werden als Prozentpunkte eines Basisjahres ausgedrückt. Beispiele dafür sind: [Verbraucherpreisindex](#), [Baupreisindex](#), [Tariflohnindex](#). Kap. 4.7
- Interessentenbeiträge** Geldmäßige Eigenleistungen von Interessenten zu Projekten der Gemeinde (z. B. Beitrag eines Landwirtes zur Errichtung eines Güterwegs). Kap. 6.1
- K**
- Katastralgemeinde** Diejenigen Teile der Erdoberfläche, die im Grenzkataster oder im Grundsteuerkataster als solche namentlich bezeichnet sind (§ 7 VermG). Eine oder mehrere Katastralgemeinde(n) bilden eine politische Gemeinde. Kap. 1.1
- KFZ-Kennzeichen (als Verwaltungsbezirk)**
- |    |                     |    |                      |
|----|---------------------|----|----------------------|
| KS | Krems a.d. Donau    | LF | Lilienfeld           |
| P  | St. Pölten          | ME | Melk                 |
| WY | Waidhofen a.d. Ybbs | MI | Mistelbach           |
| WN | Wr. Neustadt        | MD | Mödling              |
| AM | Amstetten           | NK | Neunkirchen          |
| BN | Baden               | PL | St. Pölten (Land)    |
| BL | Bruck a.d. Leitha   | SB | Scheibbs             |
| GF | Gänserndorf         | TU | Tulln                |
| GD | Gmünd               | WT | Waidhofen a.d. Thaya |
| HL | Hollabrunn          | WB | Wr. Neustadt (Land)  |
| HO | Horn                | WU | Wien-Umgebung        |
| KO | Korneuburg          | ZT | Zwettl               |
| KR | Krems (Land)        |    |                      |
- Kinder- und Jugendhilfe** Einrichtungen des Landes und der Bezirksverwaltungsbehörden mit dem Hauptanliegen der Stärkung der Erziehungskraft der Familie als unabdingbare Voraussetzung für eine optimale Entwicklung von Kindern und Jugendlichen. Kap. 3.3
- Kleinregion** Freiwilliger Zusammenschluss von Gemeinden, um einen interkommunalen Kooperationsraum zur gemeinsamen Strategieentwicklung sowie zur Projektumsetzung zu bilden. Kap. 1.1
- Kombinierte Nomenklatur (KN)** Güter-Klassifikation; ist die europäische Version des Harmonisierten Systems (HS) und setzt sich aus 8-stelligen, numerisch kodierten Positionen zusammen. Die sehr zahlreichen Untergliederungen sind den speziellen zolltechnischen und außenhandelsstatistischen Bedürfnissen der EU angepasst. Die KN wird jährlich revidiert. Kap. 4.1

<b>Kommunalsteuer</b>	Bundesgesetzlich geregelte ausschließliche <b>Gemeindeabgabe</b> . Besteuerungsgegenstand sind die Arbeitslöhne, die jeweils in einem Kalendermonat an die Beschäftigten einer im Inland gelegenen Betriebsstätte des Unternehmens geleistet wurden.	Kap. 6.1
<b>L</b>		
<b>Landesstraßen</b>	Die ehemaligen Bundesstraßen B wurden 2002 an die Landesverwaltungen übertragen und führen die Bezeichnung Landesstraße B. Die ehemaligen Landesstraßen tragen die Bezeichnung Landesstraße L.	Kap. 1.1
<b>Landeswälder</b>	Wälder im Eigentum von Bundesländern, einschließlich Gemeinde Wien.	Kap. 4.2
<b>Lebendgeburt</b>	Ein lebendig geborenes Kind, unabhängig von Gewicht, Alter und Lebensdauer.	Kap. 2.2
<b>Lebenserwartung</b>	Die Lebenserwartung bei der Geburt gibt an, wie viele Jahre ein Neugeborenes im Durchschnitt leben würde, unter der Annahme, dass im Laufe seines Lebens dieselben altersspezifischen Sterblichkeitsverhältnisse herrschen wie bei seiner Geburt.	Kap. 2.2
<b>Lohnsteuer</b>	Die Lohnsteuer ist eine Form der Einkommensteuer. Einkommensteuerpflichtig sind ausschließlich natürliche Personen. Der unbeschränkten Steuerpflicht, die sich auf sämtliche in- und ausländische Einkünfte erstreckt, unterliegen alle natürlichen Personen, die ihren Wohnsitz oder gewöhnlichen Aufenthalt im Inland haben.	Kap. 6.2
<b>Lohnsteuerfall</b>	Steuerpflichtiger mit einem oder mehreren Bezügen.	Kap. 6.2
<b>M</b>		
<b>Migrationshintergrund</b>	Unter Personen mit Migrationshintergrund werden hier Personen mit Hauptwohnsitz in Österreich verstanden, die entweder im Ausland geboren wurden oder eine andere als die österreichische Staatsbürgerschaft besitzen oder beide Merkmale aufweisen.	Kap. 2.1
<b>N</b>		
<b>Natürliche Bevölkerungsbewegung</b>	Lebendgeborene und Sterbefälle.	Kap. 2.2
<b>Nettobezug</b>	errechnet sich aus dem Bruttobezug abzüglich Sozialversicherung, Kammerumlage, Wohnbauförderungsbeitrag und der insgesamt einbehaltenen Lohnsteuer.	Kap. 6.2

<b>NUTS-Einheiten</b>	Nomenclature des Unités Territoriales Statistiques – Systematik der Gebietseinheiten für die Statistik in den Mitgliedstaaten der EU.	Kap. 1.1
NUTS 0	das gesamte Staatsgebiet;	Kap. 4.1
NUTS 1	teilt Österreich in 3 Regionen (Ostösterreich – Burgenland, Niederösterreich und Wien; Westösterreich – Oberösterreich, Salzburg, Tirol, Vorarlberg; Südösterreich – Steiermark, Kärnten);	
NUTS 2	die 9 Bundesländer;	
NUTS 3	in Österreich insgesamt 35 Einheiten; Niederösterreich besteht aus 7 NUTS 3-Gebieten.	

## O

<b>Offene Stellen, gemeldete</b>	sind die sich aus den Vermittlungsaufträgen der Betriebe an das Arbeitsmarktservice ergebende Zahl der freien Arbeitsplätze. Die regionale Zuordnung erfolgt nach dem Arbeitsort.	Kap. 4.6
----------------------------------	---	----------

<b>ÖNACE</b>	Österreichische Version der europäischen Wirtschaftstätigkeitenklassifikation; aktuell ÖNACE 2008 – Neugliederung der ÖNACE 2003 (gemäß Verordnung (EG) Nr. 1893/2006 des Europäischen Parlaments und des Rates vom 20. 12. 2006). Sie umfasst 21 Abschnitte, 88 Abteilungen, 272 Gruppen, 615 Klassen und 701 Unterklassen. Mit 1. 1. 2008 hat die NACE Rev.2 die NACE Rev.1.1. abgelöst. Durch die etwas anders gefassten Kategorisierungen können sich die Erhebungsmassen bei den Zeitreihen zwischen ÖNACE 2003 und ÖNACE 2008 ändern.	Kap. 4.1 Kap. 4.3 Kap. 4.4 Kap. 4.6 Kap. 6.2
--------------	---	--

<b>Ordnungszahl der Ehe</b>	gibt an, die wievielte Ehe eine Person schließt.	Kap. 2.2
-----------------------------	--	----------

<b>Ortschaften</b>	Der Begriff „Ortschaft“ ist in den meisten Bundesländern in den Gemeindeordnungen verankert, wobei es für Auflassungen, Neueinführungen oder Namensänderungen von Ortschaften meist gesetzliche Regelungen gibt. Ursprünglich wurde unter dem Begriff „Ortschaft“ eine Gesamtheit von Häusern verstanden, die durch eine gemeinsame Konkriptionsnummerierung zusammengefasst war. Stand 24. 8. 2017.	Kap. 1.1
--------------------	--	----------

## P

<b>Parteien</b>	Nachstehend die vollen Listenbezeichnungen zu den in den Tabellen angeführten Abkürzungen:	Kap. 8
BZÖ	Bündnis Zukunft Österreich	
FPÖ	Freiheitliche Partei Österreichs	
FRANK	Team Frank Stronach	
Grüne	Die Grünen	
NEOS	Das Neue Österreich und Liberales Forum	
ÖVP	Österreichische Volkspartei	
SPÖ	Sozialdemokratische Partei Österreichs	

<b>Personal in Krankenanstalten</b>	Personen, welche im Erhebungsjahr in Dienstverwendung der Krankenanstalt standen und für die Personalkosten angesetzt wurden. Daher ist Personal in Karenz- und Mutterschaftsurlaub, Zivil- oder Präsenzdienst nicht hinzugerechnet. Ein Vollzeitäquivalent drückt den Zeitwert aus, den eine Vollzeit-Arbeitskraft innerhalb eines vergleichbaren Zeitraums erbringt (Tag, Woche, Monat, Jahr).	Kap. 3.1
<b>Pflege tage</b>	Anzahl der Tage, die Patienten und Patientinnen auf der Abteilung/Fachstation verbringen, wobei auch stundenweiser Aufenthalt als Tag gerechnet wird.	Kap. 3.1
<b>Popreg (Populationsregister)</b>	Bevölkerungsstatistisches System, das aktuelle Bevölkerungsdaten auf Gemeindebasis enthält. Basiert auf dem Zentralen Melderegister, enthält aber nur jene Personen, die ihren <b>Hauptwohnsitz</b> seit mindestens 90 Tagen in der Gebietseinheit haben.	Kap. 2.2
<b>Primärer Sektor</b>	Land- und Forstwirtschaft, Fischerei.	Kap. 2.1 Kap. 4.1
<b>Privathaushalt</b>	umfasst alle in einer Wohngemeinschaft zusammenlebenden Personen unabhängig von Verwandtschaftsbeziehungen.	Kap. 2.1
<b>Privatwälder</b>	Wald im Eigentum von Privatpersonen, Gesellschaften des Bürgerlichen Rechtes bzw. des Handelsrechtes, Vereinen und Verbänden sowie Genossenschaften ohne Eigentumszusammenschluss (nicht jedoch Kirchenwälder).	Kap. 4.2
<b>Produzierender Bereich</b>	Mit 1. 1. 2008 hat die NACE Rev.2 die NACE Rev.1.1. von 2003 abgelöst. Die in Österreich verwendeten Abschnitte sind B Bergbau und Gewinnung von Steinen und Erden, C Herstellung von Waren, D Energieversorgung, E Wasserversorgung und F Bauwesen. Vgl. <b>Sekundärer Sektor</b> .	Kap. 4.3
<b>R</b>		
<b>Rechnungsabschluss</b>	ist die Gegenüberstellung aller endgültig angefallenen Einnahmen und Ausgaben eines Rechnungsjahres gemäß den Gliederungen des <b>Vorschlages</b> .	Kap. 6.1
<b>Referenzperson</b>	Die Haushaltsreferenzperson dient der sozioökonomischen Zuordnung von Wohnungen anhand eines Haushaltsmitgliedes. Diese wird in einem mehrstufigen hierarchischen Entscheidungsmodell bestimmt. Parameter sind dabei die generationelle Position, das Ausmaß der Erwerbstätigkeit, die Position am Arbeitsmarkt, Alter sowie Bildung.	Kap. 2.1

## S

**Scheidungsrate** Prozentsatz der geschiedenen Ehen, der für die im Berichtszeitraum geschlossenen Ehen zu erwarten ist. Bei der Berechnung wird von den derzeitigen ehedauerspezifischen Scheidungsraten ausgegangen. Kap. 2.2

**Sekundärer Sektor** Industrie und Gewerbe. Enthält Gewinnung von Rohstoffen, Herstellung von Waren, Energie und Wasser, Bau. Vgl. **Produzierender Bereich**. Kap. 2.1  
Kap. 4.1

**Sozialhilfe** hat die Aufgabe, hilfsbedürftigen Menschen die Führung eines menschenwürdigen Lebens zu ermöglichen. Hilfsbedürftigkeit liegt vor, wenn der notwendige Lebensbedarf bzw. Lebensunterhalt weder durch Einsatz der eigenen Kräfte und Mittel (Einsatz der Arbeitskraft, Einsatz von Einkommen und Vermögen) oder durch familiäre Unterhaltsleistungen noch aufgrund eines sozialversicherungsrechtlichen oder sonstigen vorrangigen Leistungsanspruchs gesichert werden kann (Prinzip der Subsidiarität). Unterschieden werden Dauerunterstützung (Dauerleistungen) und einmalige Unterstützungen in besonderen Notfällen. Kap. 3.3

**Sterbeziffer** Gestorbene bezogen auf 1.000 Einwohner. Kap. 2.2

**Studierende, inländische** Alle Studierenden mit österreichischer Staatsbürgerschaft einschließlich jener Österreicher und Österreicherinnen, die ihren ständigen Wohnsitz im Ausland haben. Kap. 7.1

**Studierende, ordentliche** sind Personen, die zu einem ordentlichen Bakkalaureats-, Diplom-, Master- oder Doktoratsstudium an einer Universität zugelassen sind. Kap. 7.1

## T

**Tariflohnindex** Der Tariflohnindex zeigt die Entwicklung der durch Gesetz oder Kollektivvertrag festgelegten Mindestlöhne und Mindestgehälter an, und zwar der Bruttobezüge vor Abzug von Lohnsteuer und Sozialversicherungsbeiträgen. Kap. 4.7

**Technische Gesamtproduktion** Alle zum Verkauf an Dritte oder zur Weiterverarbeitung in einer anderen Einheit desselben Unternehmens bestimmten, selbst (oder im Lohnauftrag) hergestellten Erzeugnisse. Kap. 4.3

**Tertiärer Sektor** Erbringung von Dienstleistungen. Kap. 2.1  
Kap. 4.1

**Tonnenkilometer** Transportleistung; das Produkt aus Transportaufkommen in Tonnen mal der zurückgelegten Wegstrecke in Kilometern. Kap. 5.3

**Transferleistung** ist eine Geldleistung, die eine Person erhält, ohne dafür eine direkte Gegenleistung erbringen zu müssen, wie z. B. Arbeitslosengeld oder Notstandshilfe. Kap. 6.2

## U

**Umsatzsteuer** Die Umsatzsteuer beruht auf dem Umsatzsteuergesetz lt. BGBl. I Nr. 663/1994 in der für das Veranlagungsjahr gültigen Fassung. Kap. 6.2

## V

**Verbraucherpreisindex (VPI)** Der Verbraucherpreisindex zeigt das Preisniveau der Waren und Dienstleistungen des privaten Konsums in Österreich an. Er ist ein aus Teilindizes (Messziffern) kombinierter und gewichteter Gesamtindex. Revisionen haben früher alle 10 Jahre stattgefunden und müssen heute laut EU-Verordnung (EC Nr. 2494/95) in 5-Jahres-Intervallen erfolgen. Das Ziel ist es, den Warenkorb repräsentativ für das aktuelle Konsumverhalten der privaten Haushalte zu gestalten. Ab dem Wert für Jänner 2006 publiziert STATISTIK AUSTRIA den neuen Verbraucherpreisindex auf der Basis 2005 = 100. Traditionell werden bereits bestehende VPI-Reihen verkettet weitergeführt, um weiter zurückreichende Zeitreihen besser zu veranschaulichen und um Wertsicherungsberechnungen, die auf alten Verbraucherpreisindizes basieren, zu ermöglichen. Der Harmonisierte Verbraucherpreisindex (HVPI) ist die Grundlage für die vergleichbare Messung der Inflation in Europa und für die Bewertung der Geldwertstabilität innerhalb der Euro-Zone. Kap. 4.7

**Voranschlag** ist die Gegenüberstellung aller voraussichtlich anfallenden Einnahmen und Ausgaben eines Rechnungsjahres. Er ist nach hauswirtschaftlichen Gesichtspunkten (Haushaltshinweis), funktionellen Gesichtspunkten (Ansatz – oberste Gliederung sind die Gruppen 0–9) und ökonomischen Gesichtspunkten (Post) gegliedert. Verbindlich geregelt ist diese Gliederung in der Voranschlags- und Rechnungsabschlussverordnung 1997 (VRV). Kap. 6.1

**Vormerkdauer** Zeitspanne, die zwischen dem Beginn der Arbeitslosigkeit und dem Statistik-Stichtagsdatum liegt. Sie stellt die noch nicht vollendete Dauer der Arbeitslosigkeit dar und wird nur aus Bestandsmengen berechnet. Unterbrechungen bis zu 28 Tagen werden nicht berücksichtigt, damit die Berechnung der Vormerkdauer nicht immer wieder von neuem begonnen werden muss. Kap. 4.6

**W**

<b>Wanderung</b>	Räumliche Mobilität von Personen zur Errichtung eines neuen dauerhaften oder vorübergehenden <a href="#">Hauptwohnsitzes</a> .	Kap. 2.2
<b>Wanderungssaldo</b>	Differenz aus Zuzügen und Wegzügen.	Kap. 2.2
<b>Wasserqualität</b>	Richt- und Grenzwerte für die zu untersuchenden Parameter gem. § 8 Bäderhygieneverordnung bzw. EU-Richtlinie 76/150/EWG.	Kap. 5.1
<b>Wohnbevölkerung</b>	Dauerhaft in Österreich lebende Personen, die in der Gebietseinheit ihren <a href="#">Hauptwohnsitz</a> haben.	Kap. 2.1 Kap. 2.2
<b>Wohnung</b>	Ein Raum oder mehrere Räume und Nebenräume, die eine in sich geschlossene Einheit bilden und mindestens mit Küche oder Kochnische ausgestattet sind.	Kap. 2.3

**Z**

<b>Zentrales Personenstandsregister</b>	Das Zentrale Personenstandsregister (ZPR) ist ein bundesweit eingesetztes Register bei allen Personenstandsbehörden, in dem die Daten über Personenstandsfälle (Geburt, Ehe, Eingetragene Partnerschaft, Tod) und damit in Zusammenhang stehende Sachverhalte (z. B. Namen) erfasst werden.	Kap. 2.2
---	---	----------



Die Tabellen der Jahrgänge 22 bis 40 des Statistischen Handbuchs des Landes Niederösterreich können nach schriftlicher Anfrage auf CD-ROM (Format PDF, Tabellen zusätzlich Excel 2002 bzw. ab 36. Jahrgang Excel 2010) zur Verfügung gestellt werden.

Ebenso können interessierte Leser innerhalb unserer Möglichkeiten bzw. eines vertretbaren Rahmens individuelle Auswertungen – auch nach anderem Gebietsstand – erhalten.

Bitte wenden Sie sich in diesen Fällen an:

**Amt der NÖ Landesregierung,  
Abteilung Raumordnung und Regionalpolitik – Statistik  
Landhausplatz 1, 3109 St. Pölten  
Telefon 02742 9005-14241  
Telefax 02742 9005-14170  
E-mail [post.ru2statistik@noel.gv.at](mailto:post.ru2statistik@noel.gv.at)**

In der Reihe „NÖ Schriften“ sind derzeit 215 Broschüren zu verschiedenen Themen erschienen.

Ein komplettes Verzeichnis der Bände ist beim

**Amt der NÖ Landesregierung  
Landesamtsdirektion – Bürgerbüro  
Landhausplatz 1  
3109 St. Pölten**  
erhältlich.





# NÖ Landesstatistik

Eine Servicestelle des Landes Niederösterreich

## Auskunfts- und Servicestelle

Informationen nach Verfügbarkeit für alle Interessierten

## Projektarbeit

Beratung, Mitarbeit und Durchführung

## Datenauswertung

Auf Anfrage und projektbezogen

## Statistische Erhebungen

Im Interesse des Landes Niederösterreich

## Kontakt

Amt der NÖ Landesregierung  
Gruppe Raumordnung, Umwelt und Verkehr  
Abteilung Raumordnung und Regionalpolitik – Statistik  
Landhausplatz 1  
3109 St. Pölten

E-Mail: [post.ru2statistik@noel.gv.at](mailto:post.ru2statistik@noel.gv.at)  
Tel.: 02742 9005-14241